BOODSCHAP VAN DE GEBIEDSLEIDING

Het heilswerk met behulp van technologie bespoedigen

Ouderling Robert A. Dryden *(Groot-Brittannië)*
Gebiedszeventiger

Een aantal jaren geleden zei een priesterschapsleider in onze ring het volgende: 'We stoppen al onze tijd in het zoeken van onderzoekers, terwijl we de technologie zouden moeten gebruiken om ze naar ons te laten komen.' Nu de apostelen en profeten ons aansporen het internet te gebruiken om het evangelie te verkondigen, zie ik in hoe belangrijk zijn opmerking toen was. In juni 2013 zei president Monson: 'De tijd is nu aangebroken voor de leden en zendelingen om de handen ineen te slaan en in de wijngaard van de Heer te werken en zielen tot Hem te brengen. Hij heeft ons de middelen gegeven om op talloze manieren zendingswerk te doen, en Hij zal onze inzet zegenen als wij in geloof zijn werk uitvoeren.' (*Liahona*, november 2013, page 4.)

In de aprilconferentie van 2014 raadde broeder Ridd van het algemeen jongemannenpresidium ons aan om de technologie te gebruiken. Hij zei: 'Het goddelijke doel van de technologie is het bespoedigen van het heilswerk. De Heer verwacht dat je deze geweldige hulpmiddelen gebruikt om zijn werk te bevorderen, om het evangelie te verkondigen op een manier waar mijn generatie alleen maar van kon dromen. Vroegere generaties hadden een invloed op hun buren en hun naaste omgeving, maar jullie kunnen dankzij het internet en de sociale media veel verder gaan en de hele wereld bereiken.' *Liahona*, mei 201, page 58.)

In heel Europa zien we leden de technologie gebruiken om het heilswerk te bespoedigen. Neem nu de hoge raad van de ring Canterbury in Engeland. Zij stuurden de kerkvideo 'Dankzij Hem' naar 180 vrienden die geen lid van de kerk waren met de uitnodiging om de video ook aan anderen te tonen.

Ouderling Robert A. Dryden

De Zwitserse Naomi gebruikte de sociale media om haar familieleden en vrienden die geen lid van de kerk waren een uitnodiging voor haar afscheidsdienst vóór haar zending te sturen. Ruim tachtig mensen die ze uitgenodigd had, woonden de dienst bij. Veertig van hen kwamen voor het eerst naar de kerk!

Veel leden gebruiken de sociale media ook om hun vrienden en familieleden op een ongedwongen en liefdevolle manier op afscheids- en welkomstdiensten, doopdiensten, wijkfeestjes, de naamgeving van een baby, de algemene conferentie en andere kerkevenementen uit te nodigen.

Die voorbeelden zijn nog maar het begin. Elke inspanning die we doen om het evangelie te verkondigen, versterkt getuigenissen en bouwt de kerk op. Wat kunt u doen om het evangelie online te verkondigen? Het is makkelijker en veel leuker dan u denkt. Hier zijn enkele ideeën.

Op Facebook, Twitter, Google+ en YouTube kunt u veel van de officiële websites van de kerk zoals de Facebookpagina van de kerk, The Mormon Channel, Mormon.org, Mormon Messages, LDS Youth enzovoort 'leuk vinden' en volgen.

U kunt op de sociale media een citaat, afbeelding of filmpje dat u raakt op een van deze officiële kerkwebsites delen en er een opmerking bij plaatsen waarom u het zo interessant vindt. Wees online altijd eerlijk en uzelf. Ouderling Ballard heeft gezegd: 'Met de nieuwe technologische middelen kunt u het werk van de Heer bevorderen door mee te doen aan de discussie over de kerk.'

Maak uw eigen profiel aan op www.mormon.org/create. Deel het vervolgens met uw vrienden, plaats een link in uw e-mailhandtekening, of post er een via de sociale media enzovoort.

Ter voorbereiding op de maand van uitnodiging in december doet u er goed aan om in de gaten te houden welke van uw vrienden die geen lid van de kerk zijn uw geestelijke of gezinsgerichte posts op de sociale media 'leuk vinden' en er positief op reageren. Bid om te weten welke van die vrienden u kunt uitnodigen om samen met u naar de kerk te gaan.

Voor meer ideeën kunt u naar lds.org gaan en 'sharing the gospel online' in het zoekveld typen. Vraag de jongeren of jonge alleenstaanden van uw wijk om raad als u hulp nodig hebt met deze ideeën.

Het evangelie en de kennis van onze Heiland zijn de bron van zoveel gemoedsrust en vreugde voor wie ze aanvaarden. Dat dienen we aan de wereld uit te dragen.

Mijn vrouw en ik spraken onlangs met een geweldige man over het evangelie. Het was ontnuchterend dat hij nog nooit van de kerk gehoord had. De technologie is echt een werktuig dat we in gehoorzaamheid aan de oproep van de Heer doeltreffender dienen te gebruiken om zijn kerk 'tevoorschijn te brengen uit de donkerheid en uit de duisternis' (D&C 1:30). Ik bid dat God ons zal zegenen als we met heel ons hart anderen de hand reiken en hun zijn evangelie verkondigen. ■

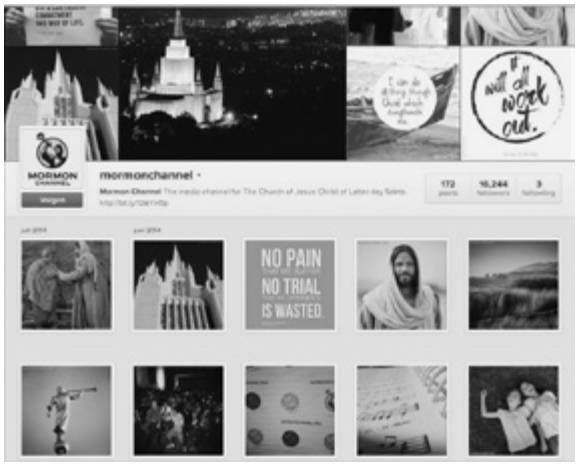

De introductiepagina van Mormon Channel in juli (deze pagina verandert voortdurend)

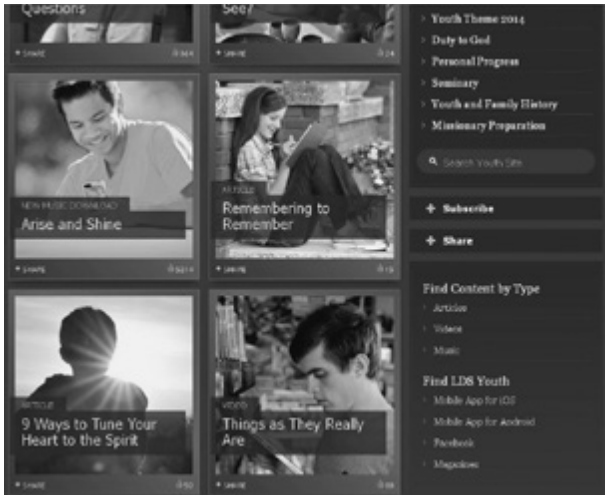

Gedeelte van de menupagina voor de jeugd

De belangrijkste websites

In het artikel van ouderling Dryden worden de volgende websites genoemd:

www.facebook.com/LDS
instagram.com/mormonchannel
mormon.org
www.mormonchannel.org/video/mormon-messages
www.youtube.com/user/MormonMessages
www.lds.org/youth

De belangrijkste Nederlandstalige zijn:

www.nieuws-mormonen.nl
www.mormonenmedia.be
www.facebook.com/mormonenlagelanden

Familiespektakeldag in Sint-Niklaas

Marc Heeren *(wijk Sint-Niklaas)*

Op 24 mei organiseerde de wijk Sint-Niklaas een familiespektakeldag. De zon was van de partij en iedereen was welkom. De leden van de wijk hadden ook vrienden en minderactieve leden uitgenodigd. De dag werd een groot succes. Het was fijn om eens wat minder bekende gezichten te zien en ook om de minderactieve leden te zien genieten.

Jong en oud deden mee met de activiteiten. Zo was er een springkasteel, waren er kinderspelen uit Bruegels tijd en hadden we een pingpongtafel, kortom, voor iedereen was er wel wat te vinden.

Veel aandacht was er voor de poppenkast. De kleinsten maar ook de allergrootsten luisterden geboeid naar het verhaal van Polleke Snot.

De jongemannen en jongevrouwen van de wijk verkochten ijsjes. Dit was een groot succes, mede dankzij het mooie weer. Lekker waren ook de frietjes, gebakken door onze bisschop Tom De Bisschop. De opbrengsten gingen naar het minikamp voor de jongevrouwen en jongemannen.

We hebben dit allen een fijne activiteit gevonden, waardoor zeker ook de banden tussen de leden en niet-leden werden versterkt. Een geslaagde dag! ■

De jongsten vermaken zich in het springkasteel.

Er is keuze uit allerlei spelen.

FOTOS MARC HEEREN

Kinderen en ouders kijken geboeid naar de poppenkast.

De bisschop is op deze dag een enthousiaste frietbakker.

Mayra Buysse (rechts) en Oskar Leon op stelten.

FOTOS MARC HEEREN

Plezier met pingpong.

'Planten en begieten in Europa'

Ouderling Neil L. Andersen
van het Quorum der Twaalf Apostelen

Gedeelten van een toespraak tijdens de ringconferentie op 8 juni 2014

Mijn vrouw, Kathy, en ik zijn erg dankbaar dat we weer in Europa zijn. Ik heb hier als jonge zendeling gediend, en later als zendingspresident en algemeen autoriteit. We hebben dan ook vele jaren in Europa gewoond. Door uw voorbeeld zijn wij gegroeid, en door uw zichtbare liefde voor de Heer is onze eigen liefde voor Hem toegenomen.

Ik heb als thema voor mijn boodschap de woorden van de apostel Paulus gekozen: 'Ik heb geplant, Apollos heeft begoten, maar God heeft laten groeien. […] En hij die plant en hij die begiet, zijn één. […] Want Gods medearbeiders zijn wij.'[1]

Sinds onze jaren in Europa hebben wij het voorrecht gehad om de heiligen in alle werelddelen te bezoeken. Ik ben ooggetuige dat de Heer zijn belofte vervult die Hij in 1831 heeft gedaan, slechts één jaar na de wederoprichting van de kerk: 'De sleutels van het koninkrijk Gods zijn toevertrouwd aan het mensdom op aarde, en vandaar zal het evangelie voortrollen naar de einden der aarde, zoals de steen die uit de berg is losgehakt zonder toedoen van mensenhanden, zal voortrollen totdat hij de gehele aarde heeft vervuld.'[2]

Twee weken geleden waren we in Brazilië. We hebben vier jaar in Brazilië gewoond en houden net zoveel van de heiligen daar als van u hier. Onderweg naar Fortaleza, een stad in het noordoosten van Brazilië, vertelde de broeder die de auto bestuurde over de groei van de kerk. Toen hij in 1981 lid van de kerk werd, waren er geen ringen maar slechts één district met vijf gemeenten in Fortaleza en het omliggende gebied. Nu, dertig jaar later, zijn er in datzelfde gebied vijftien ringen.

Ouderling Neil L. Andersen

Hoewel we diezelfde groei ook graag in Europa zouden zien, dienen we te beseffen dat de groei die God teweegbrengt niet altijd afgemeten kan worden aan het aantal leden in de avondmaalsdienst.

Wij gaan met geloof in Jezus Christus door het leven. Wij stellen vertrouwen in Hem en wij getuigen in woord en daad aan anderen dat Hij het licht en het leven van de wereld is.

De Heiland heeft gezegd: 'U bent het licht van de wereld. […] Laat uw licht zo schijnen voor de mensen, dat zij uw goede werken zien en uw Vader, Die in de hemelen is, verheerlijken.'[3]

Als we rechtschapen leven, als we het licht van Christus laten schijnen, planten we en begieten we het evangelie van Jezus Christus. Doen we dat, dan zal God voor de groei zorgen.

Wij, de leiders van de kerk, zijn erg dankbaar voor de groei van de leden, de toename van geloof en de vele wonderen die we onder u, onze mededisciplen in Europa zien. Wij zijn dankbaar voor uw toewijding om het koninkrijk van God op te bouwen.

Onze uitdaging hier in Europa is, net als overal, groeien als discipel van Jezus Christus. Geloof in Hem. Wees toegewijd aan Hem. Leer de kinderen geloof in Hem te hebben. Draag het evangelie uit, en help onze broeders en zusters moedig en vol geloof te zijn in een wereld die de geestelijke waarheden zoals wij die kennen niet volledig begrijpt. Dan staan we stevig, dankbaar voor onze eigen taak om het koninkrijk van God onder ons volk op te bouwen. Denk aan de woorden van ouderling Uchtdorf in de afgelopen algemene conferentie. 'De herstelling is een voortgaand proces; wij leven nu in de tijd van de herstelling. […] Laten we […] het goeddoen niet moede worden, want we [zijn bezig met] onze voorbereiding op de wederkomst van de Heiland.'[4]

De cultuur van Europa is anders dan die van Brazilië, Japan of het westen van Afrika. Onze uitdagingen om een discipel van Christus te zijn, om geloof aan de volgende generatie door te geven en om het koninkrijk van God te versterken, zijn niet per se moeilijker of gemakkelijker dan die in andere gebieden. Zij vormen onze uitdagingen, onze mogelijkheden en de zegeningen van ons aardse leven.

Ik wil u drie voorbeelden geven van planten en begieten en God voor de groei laten zorgen.

Poitiers is een prachtige stad in het zuidwesten van Frankrijk. Hoewel er al tientallen jaren geweldige leden en zendelingen in Poitiers zijn, is het een gemeente van de kerk gebleven. In mijn periode als zendingspresident sprak ik in 1991 met een nieuwe bekeerling, Laurent Edgeweblime geheten. Hij kwam uit Togo, maar studeerde in Poitiers toen hij zich had laten dopen. Hij werd verwelkomd en gevoed door de zendelingen en de rechtschapen heiligen in Poitiers. Hij bleef vier jaar in Poitiers wonen en was daar werkzaam als gemeentezendingsleider, als quorumpresident ouderlingen en als raadgever in het gemeentepresidium. In zijn patriarchale zegen werd onder meer gezegd: 'Ik zegen u dat uw studie, die u spoedig zult voltooien, u zal helpen naar uw land te gaan en Zion daar op te bouwen. U hebt een groot en belangrijk werk te volbrengen onder de hand van de Heer.' Laurent keerde naar Togo terug,

werd een gerespecteerd hoogleraar aan de universiteit en begon een zondagsschool met andere Togolezen die uit Europa waren teruggekeerd. De kerk groeide en in 1999 kwamen er zendelingen in het land. In december vorig jaar werd Laurent Edgeweblime ringpresident van de nieuwe ring Lomé (Togo), de eerste ring in Togo.

De goede heiligen van Poitiers hadden samen met de zendelingen geplant en begoten, maar God had laten groeien. En die groei kwam ver weg in Togo tot wasdom.

Mijn tweede verhaal gaat over een Italiaanse jongedame, Claudia Mencarelli, die op haar zeventiende als uitwisselingsstudent in de Verenigde Staten woonde. Daar in de Verenigde Staten raakte ze goed bevriend met kerklid Ariana Winegar. Ze kreeg een getuigenis en ontving na enig geduld toestemming van haar ouders om zich te laten dopen. Haar ontdekking van het evangelie is een mooi verhaal op zich, maar ik wil u vandaag vertellen over de steun die ze ontving nadat ze weer thuis in Rome was.

Ze schreef me onlangs het volgende: 'Terugkomen in Italië was best moeilijk. […] Al mijn vrienden waren geen lid en niemand in mijn familie begreep helemaal waarom ik had besloten om lid van de kerk te worden. […] Wat me erg heeft geholpen is mijn wijk in Rome. Ik houd echt van iedereen hier! De bisschop heeft me enorm geholpen en ik kreeg een roeping [waardoor] ik het gevoel kreeg dat ik nodig was in de kerk. Ik heb zoveel fantastische mensen leren kennen, en ze hebben me allemaal gesteund. […] Bij mijn eerste bezoek aan mijn wijk in Rome voelde ik me direct thuis.'

Als zendelinge in Toronto (Canada) is zuster Mencarelli nu aan het planten en begieten. Ze zei: 'Het evangelie verkondigen […] is een van de fijnste ervaringen van mijn leven. Ik zie de verzoening van Jezus Christus graag harten en levens zegenen en veranderen. Ik vind het heerlijk om een werktuig in zijn handen te zijn.' En wat is er gebeurd met Adriana Winegar, die haar met de kerk in aanraking bracht? Zij is als zendelinge naar het zendingsgebied Rome (Italië) geroepen. De Heer is werkelijk goed!

De Madridtempel

Nu het laatste verhaal. Het verheugde mij dat ik enkele weken geleden in de tempel broeder Carlos J. Somoza uit Madrid kon steunen, die vanaf begin november van dit jaar werkzaam zal zijn als president van de Madridtempel (Spanje), met zijn vrouw, zuster Rosario Somoza, als tempelmater.

In 1992 was broeder Somoza een gerespecteerd politieagent in Madrid. Hij kreeg een nieuwe chef die moeite had met Carlos' lidmaatschap van de kerk. Carlos werd toegewezen aan een eenheid die belast was met de beveiliging en bescherming van gemeentelijke gebouwen en de burgemeester van Madrid, een functie die hij zelf niet gekozen zou hebben.

In de jaren daarna lukte het maar niet om een vergunning te krijgen voor de bouw van de tempel op grond die we in Madrid hadden aangekocht. Zelfs met de beste advocaten in Frankfurt en Madrid konden we de eigendomsrechten voor de grond niet volledig laten gelden. In die periode was het broeder Somoza's taak om de burgemeester elke dag op het gemeentehuis te informeren of er beveiligingskwesties voor hem en zijn gezin speelden. Nu de eigendomsrechten voor het stuk grond

ons bleven ontgaan, vroegen de leiders in Madrid of broeder Somoza de burgemeester om zijn hulp wilde verzoeken om de impasse te doorbreken. Broeder Somoza vertelde me bij een later bezoek in Madrid dat hij op dat moment besefte waarom de Heer hem in de positie had geplaatst die hij toen had. Maar hij besefte ook dat de burgemeester van Madrid, die tot de meest conservatieve en strenge katholieke partij van het land behoorde, broeder Somoza's verzoek aan hem als lid van de kerk ongepast kon vinden en dat hij zijn baan daardoor kon verliezen. Toen hij mij dat zo vertelde, dacht ik aan het prachtige verhaal van Esther toen zij de moed nodig had om naar de koning te gaan en haar oom de volgende opbeurende woorden sprak: 'Wie weet of jij niet juist voor een tijd als deze tot deze koninklijke waardigheid gekomen bent.'[5]

Daar was de moed voor nodig waarover president Monson in de afgelopen conferentie sprak. President Monson zei: 'Van ieder van ons wordt voortdurend moed gevraagd. We moeten dagelijks moedig zijn — niet alleen in uiterst belangrijke situaties, maar vooral als we beslissingen nemen of reageren op de gebeurtenissen om ons heen.'[6]

Broeder Somoza ging naar de burgemeester toe. De burgemeester werd geraakt door de doeleinden van de tempel en het persoonlijke geloof van Carlos Somoza. Hij stak zijn nek uit, zorgde er mede voor dat de eigendomsrechten voor de grond verkregen werden en stak er persoonlijk een stokje voor dat de geplande bouw van een recyclingfabriek naast de tempel geschrapt werd.

Enkele jaren later, toen president Uchtdorf de burgemeester tijdens het open huis door de tempel vergezelde, was broeder Carlos Somoza er ook bij.

Wat broeder Somoza had gedaan leverde hem van de burgemeester niet minder respect op, maar meer. De burgemeester heeft broeder Somoza na die ervaring nog vaak in zijn kantoor geroepen om hem om raad en advies te vragen inzake persoonlijke en geestelijke kwesties.

Broeder Somoza schreef me enkele jaren geleden over dit voorval en zei: 'Ik weet dat de Heer Zich [om] zijn heilig huis in Madrid bekommerde en dat alles overeenkomstig zijn wil [werd] gedaan. Die vele ervaringen koester ik in mijn hart.'

Broeder Carlos Somoza en vele andere trouwe heiligen in Madrid hebben geplant en begoten, en God heeft laten groeien.

President Uchtdorf heeft enkele jaren geleden een toespraak gehouden met de titel: 'Tillen uit stand'. Hij zei onder meer: 'Niemand van ons [kan of hoeft] het werk van de Heer alleen te doen. Maar als we dichter bij elkaar gaan staan op de plek die de Heer ons heeft toegewezen en meetillen, kan niets ons ervan weerhouden om dit godswerk […] voorwaarts te bewegen.'[7]

Broeders en zusters, laten wij dankbaar zijn dat de Heer ons heeft aangewezen om de fakkel van het evangelie van Jezus Christus in de prachtige landen van Europa te dragen. Laten we planten, laten we begieten, laten we tillen uit stand en laten we dankbaar zijn voor de groei die God voor ons teweegbrengt. Laten we ons verheugen nu we ons voorbereiden op de terugkeer van de Heiland.

Ik spreek nogmaals mijn liefde voor u uit, mijn bewondering en respect voor u, en mijn dankbaarheid voor u. Ik getuig tot u dat Jezus de Christus is, de Zoon van God, dat Hij is opgestaan en dat Hij dit heilige werk op aarde leidt. De profeet van de Heer is president Thomas S. Monson. Wij zijn erg dankbaar dat er vandaag iemand bij ons is die president Monson terzijde staat. Ik getuig dat president Dieter F. Uchtdorf in deze tijd is voorbereid, en uit Europa is genomen, om in het Eerste Presidium van de kerk en als raadgever van de profeet van de Heer werkzaam te zijn. In de naam van Jezus Christus. Amen. ■

NOTEN

1. 1 Korinthe 3:6–9.
2. Leer en Verbonden 65:2.
3. Mattheüs 5:14–16.
4. Dieter F. Uchtdorf, 'Slaapt u door de herstelling heen?', *Liahona*, mei 2014.
5. Esther 4:14.
6. Thomas S. Monson, 'Wees sterk en moedig', *Liahona*, mei 2014.
7. Dieter F. Uchtdorf, 'Tillen uit stand', *Liahona*, november 2008.

Lofzang van de maand: ‘O grote Heer’

Frans Heijdemann, nieuwsredacteur

De aanhef ‘O grote Heer’ van lofzang 120 geeft dit lied al meteen een plechtige ernst. Het vervolg, ‘wij bidden u, wil door uw Geest hier zijn’, maakt eens temeer duidelijk dat deze lofzang als een gebed moet worden opgevat en met eerbied hoort te worden gezongen. In de volgende strofen wordt over het lijden van de Heer gezongen en over de ‘zaligheid, voor ons bereid’ dankzij dit zoenoffer. De laatste strofe is een aansporing aan ons allen: ‘Laat ons hier steeds als broeders [en zusters] zijn, (…) vergeven zoals Gij vergeeft.’

De oorspronkelijke Engelse tekst van deze lofzang werd geschreven door Andrew Dalrymple, die in 1860 met een groep handkarpioniers naar het westen van de Verenigde Staten trok om daar bij de heiligen der laatste dagen te gaan wonen. Dit lied werd in 1876 gepubliceerd met muziek van George Careless, die in Londen lid van de kerk was geworden en in 1864 naar Salt Lake City was gekomen. Hij componeerde verschillende lofzangen die nog steeds worden gezongen en leidde jarenlang het Mormoons Tabernakelkoor.

O grote Heer werd oorspronkelijk als koorlied gepubliceerd, maar de lofzang die direct voor de bediening van het avondmaal wordt gezongen, hoort door alle aanwezigen te worden gezongen, dus een uitvoering als koorlied is een grote zeldzaamheid. Vaak hoor ik bij de woorden ‘en maakt ons hart bij ’t avondmaal’ een aantal mannenstemmen ten onrechte zwijgen: als een lied niet vierstemmig door een koor wordt uitgevoerd, kan iedereen mee blijven zingen. Omdat de begeleiding van samenzang een beetje te dun klinkt wanneer de organist een passage met slechts één hand speelt, speel ik de hele lofzang vierstemmig — de aanvullende noten kunt u zien op www.hldmuziek.nl en mag u, als u piano of orgel speelt, zelf proberen. Voor organisten die moeite hebben met het aantal verhogingen en verlagingen in de muziek of die behoefte hebben aan een eenvoudiger begeleiding staan er ook alternatieve begeleidingen op de genoemde website. ■

De *Liahona*

De *Liahona* verschijnt maandelijks, gewoonlijk rond het begin van elke maand. De conferentienummers, die van mei en november, gewoonlijk later — dat wil zeggen dat u de *Liahona* van november rond het begin van december kunt verwachten.

Regionaal nieuws, het middengedeelte van de *Liahona,* is bestemd voor boodschappen van de gebiedsleiders, artikelen van en over leden uit het Nederlandse taalgebied en nuttige informatie.

We nodigen de lezers nadrukkelijk uit om berichten en foto’s in te sturen. We zouden graag meer verslagen van ring-, wijk- en gemeenteactiviteiten zien. Het artikel deze maand uit Sint-Niklaas laat zien dat zo’n bericht niet lang hoeft te zijn. Het is mooi als er een of meer foto’s bij zijn, maar een verslag zonder foto’s kan ook het lezen waard zijn. Aan de andere kant kunnen foto’s van activiteiten ook best zonder uitvoerig verslag worden gepubliceerd.

In enkele afleveringen van *Regionaal nieuws* hebben lezers verteld hoe ze lid van de kerk zijn geworden. Ongetwijfeld zijn er meer leden die zo’n interessant verhaal te vertellen hebben. Aarzel dan niet om het op te schrijven, of vraag eventueel iemand uit uw wijk of gemeente om te helpen met het opschrijven van uw verhaal. Ook als u bijzondere persoonlijke ervaringen hebt, bijvoorbeeld met zendingswerk of familiegeschiedenis, kunnen die opbouwend zijn voor anderen.

Berichten en foto’s kunt u per e-mail sturen aan **LiahonaNL@gmail.com** of per briefpost aan: Redactie Regionaal nieuws, Grovestins 64, 7608 HN Almelo (Nederland). ■

DUTCH