교회 회장

교 사 교 재

종교 345

교회 회장

교사 교재

종교 345

교회 교육 기구 편

예수 그리스도 후기 성도 교회 발행
유타 주 솔트레이크시티

Cover photo: © IRI

인쇄상의 오류를 포함하여 의견이나 수정 사항이 있으면 아래 주소로 보내 주시기 바랍니다.
CES Curriculum, 50 E. North Temple Street, Floor 8, Salt Lake City, UT 84150-2722
E-mail: cesmanuals@ldschurch.org

© 2007 by Intellectual Reserve, Inc.
판권 소유

Printed in the USA

영어 승인: 3/00
번역 승인: 3/00
*Presidents of the Church Teacher Manual*의 번역
Korean

목차

소개 ……iv

제1장 조셉 스미스 — 제1대 교회 회장……1

제2장 브리검 영 — 제2대 교회 회장……21

제3장 존 테일러 — 제3대 교회 회장……37

제4장 윌포드 우드럽 — 제4대 교회 회장……51

제5장 로렌조 스노우 — 제5대 교회 회장……69

제6장 조셉 에프 스미스 — 제6대 교회 회장……84

제7장 히버 제이 그랜트 — 제7대 교회 회장……97

제8장 조지 앨버트 스미스 — 제8대 교회 회장……110

제9장 데이비드 오 맥케이 — 제9대 교회 회장……123

제10장 조셉 필딩 스미스 — 제10대 교회 회장……135

제11장 해롤드 비 리 — 제11대 교회 회장……146

제12장 스펜서 더블류 킴볼 — 제12대 교회 회장……161

제13장 에즈라 태프트 벤슨 — 제13대 교회 회장……177

제14장 하워드 더블류 헌터 — 제14대 교회 회장……190

제15장 고든 비 힝클리 — 제15대 교회 회장……201

소개

개요

*교회 회장 교사 교재*는 15장으로 구성되어 있다. 각 장은 한 사람의 교회 회장에 대해 다루며, "제1부: 초기"와 "제2부: 후기"로 나뉘어져 있다. 제1부와 제2부에서 공부하게 될 선지자의 생애에서 다루는 시기는 선지자마다 다르다. 제1부와 제2부에 있는 자료들은 각기 한 번의 수업 시간에 다룰 수 있는 분량이 되도록 하였다.

본 교재의 장의 구성

역사적인 배경. 매 장에 있는 각 부–"제1부: 초기"와 "제2부: 후기"–는 공부하게 되는 선지자와 당시 교회 전반에 관련된 사건들이나 사실들에 초점을 맞춘 머리말로 시작된다.

사건, 중요한 일 및 가르침. "사건들, 중요한 일 및 가르침" 편에는 부제목과 관련된 가르침을 위한 제언이 수록되어 있다. 각 가르침 제언은 아이콘 ( )으로 표시되어 있다. 학생의 참여를 위한 제언 외에도, 선지자에 관한 흥미있는 이야기나 정보 등이 교사 교재의 이 부분에 추가로 마련되어 있다. 교사는 학생들이 선지자들의 생애를 공부하고 그들의 삶을 인도한 원리들을 알아내도록 도와 주어야 한다. 학생들은 구주를 좀 더 닮기 위해 자신의 삶에 그와 똑같은 원리들을 받아들여 적용하도록 권고를 받아야 한다.

추가 참고 자료

교회 회장 연대표. 조셉 스미스로부터 고든 비 힝클리에 이르는 교회 회장들의 생애를 보여 주는 연대표는 학생 교재 뒤에 인쇄되어 있다. 연대표는 또한 교회, 미국 및 세계적인 주요 사건들의 일부를 보여 준다. 각 장을 소개할 때마다 이 도표를 참조하면 유익할 것이다.

교회 회장에 대한 DVD. *교회 회장, 보충 DVD 자료*(종교 345, 2003, 물품 번호 54047)는 교회 배부과에서 별도로 구할 수 있다. 이 자료는 조셉 스미스로부터 고든 비 힝클리에 이르기까지 각 교회 회장의 다큐멘터리, 간증 및 포토 갤러리가 수록되어 있는 3장의 디스크로 된 DVD 세트이다.

제1장

조셉 스미스

제1대 교회 회장

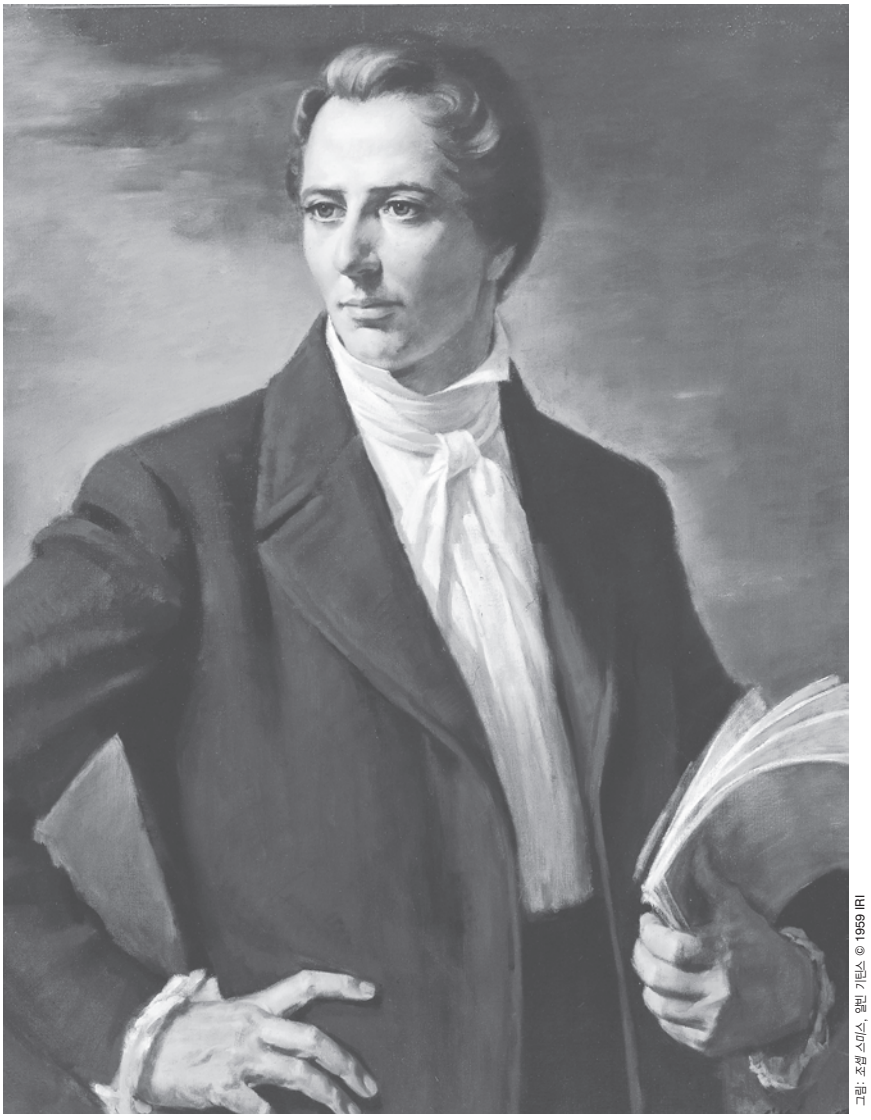

그림: 조셉 스미스, 알빈 기틴스 © 1959 IRI

제1부: 초기

역사적인 배경

조셉 스미스는 1805년 12월 23일에 버몬트 주 윈저 군 샤론 읍에서 태어났다. 당시 미국 동부의 대부분 지역은 정착민이 없는 황무지였다. 열심히 일하는 가족들은 땅을 개간하여 생활 터전을 만들었다. 스미스 가족은 버몬트 주와 뉴햄프셔 주의 여러 마을을 전전하던 끝에 1816년에 뉴욕 주 팔마이라로 이주했다. 얼마 후, 1818년에 그들은 가까이에 있는 파밍턴 읍(나중에는 맨체스터 읍이라고 불림)에서 농장을 구입하여 약 12만 3천 평 정도를 개간했다. 판이 묻혀 있던 쿠모라 산은 스미스 농장에서 5킬로미터 가량 떨어져 있었다.

사건, 중요한 일 및 가르침

교회 회장들은 하나님의 선지자들이다.

교회 회장, 보충 DVD 자료(종교 345, 2003, 물품 번호 54047)에 있는 최근의 교회 회장들의 간증 대여섯을 듣는다. 학생들에게 말씀하는 사람이 누구인지 말하지 않는다.(*주:* 윌포드 우드럽과 조셉 에프 스미스로부터 고든 비 힝클리까지의 간증은 녹음된 실제의 음성이다. 조셉 스미스, 브리검 영, 존 테일러 및 로렌조 스노우의 간증은 성우의 음성을 사용했다.) 학생들에게 이 선지자들의 음성을 듣고 누구의 음성인지 알 수 있는지 질문한다. 교사는 학생들에게 발췌된 음성을 모두 듣게 하고 그들의 답을 적게 한 다음, 그들에게 정확한 답을 알려 준다. 발췌한 모든 내용을 들은 후에 학생들에게 교리와 성약 1편 4~5, 14, 38절을 읽게 한다. 다음 질문을 한다.

- 이 구절들은 선지자들에 관해 무엇을 가르치는가?
- 교회에서 선지자들의 역할은 무엇인가?
- 교회 회장들의 생애를 공부하는 것은 왜 가치 있는 노력인가?

조셉 스미스는 굳세고 종교적인 가정에서 태어났다.

공과를 하기 최소한 하루 전에 두 명의 학생을 선정하여 *때가 찬 시대의 교회사*(종교 341-343, 제2판, 2000년)의 15~19쪽을 복사한 것을 각 학생에게 준다. 반원들을 위해 한 학생에게는 조셉 스미스의 조부모의 종교적 배경을 요약하게 하고 다른 학생에게는 외조부모의 종교적 배경을 요약하게 한다.

칠판에 아래와 같이 조셉 스미스의 가계도를 그린다.

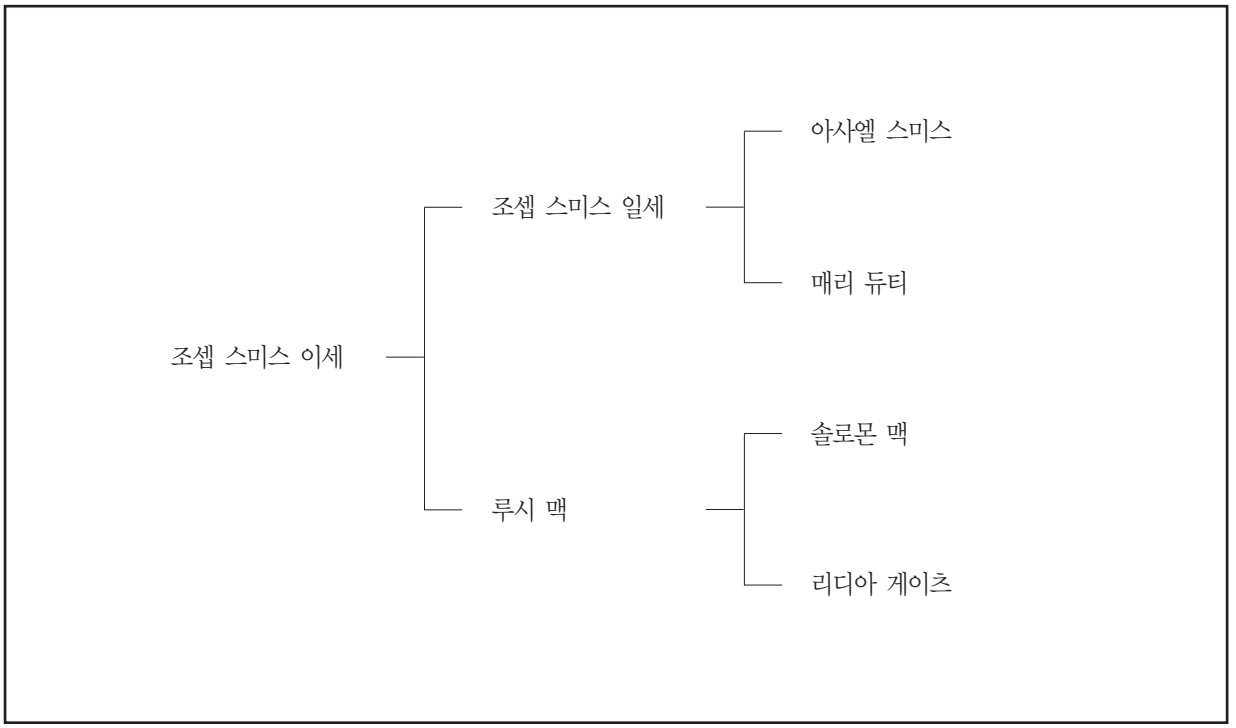

반원들과 함께 조셉 스미스의 부모와 조부모의 종교적인 배경에 대해 토론한다. 학생들에게 학생 교재 3쪽 왼쪽 난에 있는 세 번째 단락을 참조하게 한다. 그 단락은 조셉 스미스 일세와 루시 맥 스미스의 종교적인 믿음에 대해 다루고 있다. 미리 지명한 학생에게 조셉 스미스의 조부모의 종교적 배경에 관해 보고하게 한다. 조셉 스미스의 조상들은 조셉이 복음의 회복을 위해 자신을 준비시키는 데 도움이 된 종교적인 유산을 전해주었다는 것을 학생들이 이해하도록 돕는다. 아사엘 스미스가 그의 손자인 조셉 스미스가 태어나기 전에 한 다음 말에 대해 얘기한다.

"내 후손 가운데 한 사람이 종교적인 신앙의 세계를 근본적으로 바꾸어 놓을 일을 널리 펼칠 것이라는 생각을 마음속에 품어 왔다."(George Q. Cannon, *Life of Joseph Smith, the Prophet* [1986년], 26쪽에서 인용)

선지자 조셉은 이렇게 기록했다.

"나의 할아버지인 아사엘 스미스는 오래 전에 한 선지자가 그의 가족 중에서 일으켜 세워지리라는 것을 예언했으며, 할머니는 그 예언이 나로 인해 성취된 것을 아주 만족스럽게 여기셨다. 조부인 아사엘은 몰몬경을 받고 다 읽은 후에 내가 그의 가문에서 나올 것이라고 오랫동안 알려져 온 바로 그 선지자라는 것을 선포하신 후에 뉴욕 주 로렌스 군 이스트 스톡홀름에서 돌아가셨다.(*History of the Church*, 2:443쪽)

교사는 주님께서 선지자 조셉 스미스가 태어나기 오래 전에 그를 통해 복음을 회복하실 준비를 하셨다는 자신의 간증을 나눈다. 조셉 스미스는 주님의 사업을 하기 위해 자신을 준비시킬 성품을 계발하고 진리를 배울 수 있는 가족에 태어났다.

질문한다. 부모는 자녀들이 의롭게 생활하도록 격려하기 위해 무엇을 할 수 있는가?

브리검 영 회장의 다음 간증을 함께 나눈다.

> "주님은 그와 그의 부친과 그의 조부와 아브라함에 이르는 조상들과 아브라함에서 홍수의 시대까지, 홍수의 시대에서 에녹의 시대까지, 에녹의 시대에서 아담의 시대까지의 조상들을 지켜보셨습니다. 주님은 그의 가족과 혈통이 근원부터 출생 때까지 이어진 것을 계속 지켜보신 것입니다. 그는 이 마지막 경륜의 시대를 관리하도록 영원한 세상에서 예임되었습니다."(*Journal of Discourses*, 7:289~290)

조셉은 그의 경험과 성품을 통해서 주님께 봉사하도록 준비되었다.

학생들에게 질문한다. 선지자 조셉 스미스가 나타내 보인 성품에는 어떤 것들이 있는가?

어린 조셉 스미스가 청소년기에 겪은 경험은 후에 그에게 영향을 끼쳤다고 설명한다. 학생 교재에 있는 예들(3~4쪽 참조)과 아래에 있는 세 가지 예를 사용하여, 조셉 스미스의 생애에 있었던 여러 가지 경험에 대해 얘기한다. 학생들에게 어떻게 각 경험들이 조셉 스미스로 하여금 주님이 그에게 시키고자 예임한 일을 할 준비를 하게 했는지 제언하게 한다.

1. *조셉 스미스는 힘들 때 끈기를 보였다.*

   1816년에 조셉 스미스 일세는 가족이 차후에 이사하도록 준비하기 위해 하워드 씨와 함께 뉴욕 주 팔마이라로 갔다. 그 동안 가족은 조셉의 부친으로부터 오라는 편지를 받는 즉시 짐을 꾸리고 떠날 준비를 했다. 가족은 또 다른 하워드 씨와 함께 여행을 해야 했는데 그는 조셉의 부친과 함께 팔마이라로 간 사람의 사촌이었다.

   조셉 스미스의 모친인 루시 맥 스미스는 곧 "우리가 탄 마차를 끌었던 하워드 씨는 우리의 재산과 돈과, 나의 자녀들, 특히 조셉을 다루는 방법으로 보아 비도덕적이고 무감각하며 비열한 사람"이라는 것을 알게 되었다. 조셉은 당시 겨우 열 살이었으며 다리 수술을 한 후 완전히 회복되지 않은 상태였다.(학생 교재 3~4쪽 참조) 루시는 이렇게 회상했다. "이 아이는 아직도 다리를 약간 절었지만, 하워드 씨는 강제로 한 번에 수 킬로미터를 걷게 했다."(*History of Joseph Smith by His Mother*, ed. Scot Facer Proctor and Maurine Jensen Proctor [1996년], 84쪽)

   세월이 흐른 후 조셉은 그때의 경험을 이렇게 기록했다. "하워드 씨는 나를 마차에서 내리게 하여 아직 연약한 상태에 있는 나를 며칠동안 하루 65킬로미터의 눈길을 걷게 했다. 그래도 나는 가장 혹독한 피로와 고통을 견디어 냈다. … 나의 형들이 하워드 씨가 나에게 이렇게 대하는 것을 보고

항의하자 그는 형들을 채찍의 손잡이로 때리곤 했다."(*The Papers of Joseph Smith*, ed. Dean C. Jessee, 2 vols. [1989~1992년], 1:268)

학생들에게 질문한다. 어렸을 때 어려움을 견뎌 낸 것이 조셉에게는 어떤 유익이 될 수 있었는가?

2. *조셉 스미스는 명상하는 습성이 있었다.*

조셉의 모친 루시 맥 스미스는 어린 조셉이 "우리 아이들 중 어느 누구보다도 책을 덜 좋아했으나, 그들보다 더욱더 명상에 잠기고 깊이 연구했다"고 기록했다.(*History of Joseph Smith by His Mother*, 111쪽)

학생들에게 질문한다.

- 명상하고 깊이 생각하는 조셉의 능력은 생애에서 그가 하는 일에 어떻게 기여했으리라고 보는가?
- 명상은 계시와 어떤 관계가 있는가?(니파이전서 11:1; 교성138:1 참조)

3. *조셉 스미스는 열심히 일했다.*

"조셉 스미스의 적들은 거듭해서 그가 주변머리 없고, 게으르고, 나태하고, 평생 아무 일도 하지 않았다고 주장했다. 그러나 마르타 콕스가 기록한 바와 같이 조셉 스미스에 관해 보고된 옛 일들이 수록된 문서가 현존한다. 이 기록들 중 하나는 팔머 여사로 알려진 여인이 전한 것인데, 그녀는 어렸을 때의 조셉을 알고 있었다. 조셉보다 몇 살 아래인 어린 소녀로서 그녀는 조셉이 그녀의 부친의 농장에서 다른 소년들과 함께 일하는 것을 지켜보았다. 이 기록에 따르면, 그가 나태하다는 주장과는 전혀 다르게, 사실은 조셉이 일을 매우 잘 했기 때문에 그녀의 부친이 그를 고용했다는 것이다."(Truman G. Madsen, *Joseph Smith the Prophet* [1989년], 9쪽)

팔머 여사는 그녀의 부친이 조셉을 "그가 찾은 사람들 중에 가장 도움이 되는 사람"으로 생각했다고 기억했다. 그녀의 부친은 조셉을 고용했을 때 밭에서 김을 매게 했다. 왜냐하면 조셉이 이웃 소년들과 함께 일을 할 때, "일이 꾸준히 진행되도록 했으며, 그녀의 부친이 지불하는 품삯 이상의 일을 해주었기 때문이다."("Stories from Notebook of Martha Cox", 예수 그리스도 후기 성도 교회 기록 보관소)

학생들에게 질문한다.

- 생애 초기에 열심히 일하는 것을 배운다면 어떤 유익을 얻을 수 있을까?
- 조셉 스미스의 적들은 왜 그를 게으르고 부정직한 사람으로 묘사하려 했다고 생각하는가?

조셉 스미스의 첫번째 시현은 회복에서 축이 되는 사건이다.

문에 부착하는 경첩을 보여 주고 학생들에게 질문하며 그 기능을 설명한다.(그것은 문이 문틀 안에 있도록 단단히 고정시키고 축이 되는 지점에서 문이 자유롭게 움직이게 한다.) 학생들에게 교회 역사에서 회복을 말할 때 축이 되는 사건이 무엇인지 제언하게 한다. 그들의 제언에 대해 토론한다.

고든 비 힝클리 회장의 다음 말씀에 대해 얘기한다.

"신성한 권세에 관해 우리가 하는 모든 주장, 이 사업의 타당성에 관해 우리가 제시하는 모든 진리는 그 근원을 소년 선지자의 첫번째 시현에 두고 있습니다. 이것은 때가 찬 경륜의 시대에 관한 위대한 시작으로, 하나님께서 모든 권능, 은사, 축복, 이전의 모든 경륜의 시대를 하나로 회복하시겠다고 약속하신 때입니다. … 그 사건은 이 모든 대업이 돌아가게 하는 경첩의 핀이 됩니다. 첫번째 시현이 참되다면, 그것이 실제로 일어났다면, 몰몬경은 참됩니다. 그렇다면 우리는 신권을 갖고 있습니다. 그렇다면 우리는 교회 조직을 갖고 있으며 우리가 갖고 있다고 말하는 다른 모든 권세의 열쇠와 축복을 갖고 있습니다. 이것은 그처럼 단순합니다. 모든 것은 … 그 첫번째 시현의 사실에 달려 있습니다."("Messages of Inspiration from President Hinckley", *Church News*, 1997년 2월 1일, 2)

질문한다. 힝클리 회장은 첫번째 시현을 회복의 경첩의 핀으로 생각하는 이유를 들었는데 그것은 무엇인가?(한 학생에게 학생들의 답을 칠판에 적도록 부탁한다. 또한 *성도의 벗*, 1984년 7월호, 100쪽 참조)

학생들이 첫번째 시현과 그것이 사실이라는 것을 아는 것이 왜 그들의 간증에 중요한가에 대한 그들의 소감을 나누게 한다.

조셉 스미스-역사 1장 15~16절을 읽는다. 질문한다. 왜 여러분은 사탄이 어린 조셉 스미스가 기도하는 것을 막기 위해 그토록 거센 방해를 했다고 생각하는가?

조셉 스미스의 고통과 시련은 그를 강하게 했다.

학생들에게 선지자 조셉 스미스의 생애에 있었던 시련과 고통의 예를 열거하게 한다. 교사는 학생들에게 사전에 학생 교재에 있는 다음 내용들을 참조하게 할 수 있다. "조셉 스미스는 하나님께서 그에게 말씀하셨다는 것에 대한 간증으로 인해 핍박과 조롱을 받았음"(6쪽), "첫 116쪽을 잃어버림"(9~10쪽), "원고의 분실은 배움의 경험이 되었음"(10쪽), "리치몬드에서 재판을 받고 리버티 감옥에 투옥됨"(13~14쪽)

질문한다. 왜 선지자 조셉 스미스는 그렇게 많은 시련을 겪었다고 생각하는가? 그런 다음 역경에 관한 조셉 스미스의 견해를 나타내는 다음 말씀에 대해 얘기한다.

"나는 높은 산에서 굴러 내리는 커다란 거친 바위와도 같습니다. 나는 종교적인 완고한 아집, 돈으로 매매되는 성직자의 직분, 법률가의 직분, 의사의 직분, 거짓말하는 편집자들, 거짓 맹세하는 판사들과 배심원들, 그리고 폭도와 신성 모독자들과 방탕하고 부패한 자들의 영향을 입어 위증하는 집행 당국 등에 부딪쳐 모서리가 조금식 마모되고 있습니다. 그 모든 악이 거친 돌과 같은 나의 이 모서리 저 모서리를 깨뜨려 둥글게 하고 있습니다. 그리하여 나는 전능하신 하나님의 화살통에 꽂히는 매끄럽고 잘 다듬어진 화살이 될 것입니다."(*History of the Church*, 5:401)

"여러분이 잃은 모든 것은 여러분이 계속해서 충실할 경우, 부활할 때에 모두 되찾게 될 것입니다. 저는 전능하신 하나님의 시현으로 그것을 보았습니다."(*History of the Church*, 5:362)

존 테일러 회장은 이렇게 말씀했다.

> "저는 선지자 조셉이 십이사도들에게 이렇게 말하는 것을 들은 적이 있습니다. '여러분은 수많은 시련을 겪어야 할 것입니다. 아브라함과 그 밖의 많은 하나님의 사람들이 그랬던 것처럼 여러분도 시련을 겪어야 합니다. 하나님께서는 여러분을 찾고, 여러분을 다스리시고, 여러분의 마음을 괴롭게 하실 것입니다. 여러분이 이것을 견디지 못하면 여러분은 하나님의 해의 왕국에서 기업을 받기에 부적합한 사람이 될 것입니다.'"(*Journal of Discourses*, 24:197)

다음 질문을 한다.

- 왜 주님의 종들은 박해와 역경으로부터 반드시 보호 받지는 못할까?
- 여러분은 선지자 조셉 스미스의 예에서 여러분이 문제에 직면할 때 도움이 될 수 있는 어떤 것들을 배울 수 있는가?

조셉 스미스는 건전한 오락에 참여하는 것을 즐겼다.

선지자 조셉 스미스는 신체적인 활동을 좋아했다. 그를 아는 사람들은 그가 아이들이나 어른들과 함께 오락을 즐겼다는 것을 기억했다. 그는 이 시간들을 더 진지한 활동으로부터의 기분 전환의 기회로 이용했다. 학생들에게 학생 교재에 있는 "조셉 스미스는 신체적인 경기를 좋아했음"(16쪽)을 참조하게 한다. 교사는 다음 기록 가운데 몇 가지를 나눌 수 있다.

> "우리는 아담 온다이 아만에서 야영을 했으며 대부분 천막 바깥쪽에 피워 놓은 캠프 파이어 주위에 모여 있었다. 어느 날 밤에 눈이 10내지 12센티미터 가량 내렸다. … 선지자는 우리가 쓸쓸하게 있는 모습을 보고는 전투 복장을 하고 두 편으로 나누어 서라고 했다. 한 편은 라이만 와이트가 대장이 되고 다른 편은 그(선지자 조셉)가 대장이 되어 전투 놀이를 했는데, 무기는 눈뭉치였다. 우리는 대단히 기쁘고 즐거운 마음으로 시작했다. … 그처럼 선지자는 유쾌한 사람이었다. 그는 종종 시드니 리그돈과 씨름을 했는데 한 번은 바지가 심하게 찢어졌다. 하지만 그는 크게 웃어 넘겼다."(Edward Stevenson, "Autobiography: the Life and History of Elder Edward Stevenson", 예수 그리스도 후기 성도 교회 기록 보관소)
>
> "그는 가장 고귀하고 순수한 인간적인 본성으로 차고 넘쳤습니다. 그는 자주 구기를 하거나, 형제들과 씨름을 하고 격투를 하고 순수한 즐거움을 찾았습니다. 그는 스스로 즐길 줄 알았습니다. 그는 등에 막대기를 질러 넣은 것처럼 뻣뻣하거나 얼굴에 놋쇠 거푸집을 써서 미소도 지을 수 없고 마음에 기쁨도 없는 그런 사람이 아니었습니다. 오, 그는 기쁨으로 가득 차 있었으며, 즐거움으로 가득 차 있었고, 사랑으로 가득 차 있었으며, 사람을 위대하고 선하게 만드는 속성과 단순하고 순진한 다른 모든 고귀한 속성을 지니고 있었으며, 그리하여 그는 가장 낮은 상태에까지 내려갈 수 있었으며, 그는 또한 하나님의 은혜로 전능하신 하나님의 목적을 이해할 수 있는 권능을 갖고 있었습니다. 그것이 선지자 조셉 스미스의 특성이었습니다. 그는 어린아이들과 더불어 놀고 사람들과 단순하고 순진한 게임을 즐길 수 있었던 반면, 또한 하나님 아버지와 그분의 아들과 교통하고 천사들과 대화를 나누었습니다."(조셉 에프 스미스, 1894년 12월 23일, 조셉 스미스의 탄생을 기리는 추모식에서 전한 말씀, *Salt Lake Herald Church and Farm Supplement*에서 출판, 1895년 1월 12일)

조셉 스미스와 같은 시대의 사람인 윌리엄 올레드는 선지자가 즐긴 게임과 스포츠에 대해 말한 것을 다음과 같이 기억했다.

> "나는 나부에서 여러 번 그와 함께 공놀이를 했다. 한번은 그가 설교를 하고 있었는데, 그가 소년들과 공놀이를 하는 것을 보는 것이 경건한 몇몇 사람들에게 시험이 되었다고 했다. 그런 다음 그는 다음과 같은 이야기를 소개했다. '어떤 선지자가 나무 그늘 아래 앉아선 혼자서 놀고 있을 때, 활과 화살을 든 사냥꾼이 오더니 그를 꾸짖었습니다. 그 선지자는 사냥꾼에게 활 시위를 항상 팽팽하게 해 두느냐고 물었습니다. 그는 그렇지 않다고 했습니다. 그 선지자가 왜 그러냐고 묻자, 그는 그렇게 해 둘 경우 시위가 탄력을 잃게 된다고 했습니다. 그러자 그 선지자는 자신의 생각도 마찬가지라고 하면서, 그는 마음을 늘 긴장시키고 싶지 않다고 했습니다.'"(William M. Allred, in "Recollections of the Prophet Joseph Smith", *Juvenile Instructor*, 1892년 8월 1일, 472쪽)

다음 질문을 한다.

- 선지자가 건전한 오락을 즐겼다는 것을 아는 것은 왜 중요한가?
- 어떤 면에서 적절한 오락은 우리의 일상 생활에 영향을 줄 수 있는가?(학생 교재 16쪽에 있는 "조셉 스미스는 신체적인 경기를 좋아했음" 참조)

선지자 조셉 스미스는 "모든 나라 가운데 좋게도 [알려]지고 나쁘게도" 알려졌다.

학생들과 함께 조셉 스미스-역사 1장 33절을 읽는다. 다음과 같은 질문을 함으로써 이 예언이 왜 중요한지에 대해 토론한다. 조셉 스미스가 받은 교육과 사회적 상황을 고려할 때, 왜 이것은 그토록 놀라운 예언인가?(그의 이름이 모든 나라와 모든 백성에게 알려지리라는 것을 강조한다.)

이 예언에 관한 고든 비 힝클리 회장의 다음 말씀에 대해 얘기한다.

> "정상 교육은 거의 받아 보지도 못한 시골 소년이 어떻게 감히 그런 이야기를 할 수 있었겠습니까? 하지만 그 모든 일은 이루어져 왔으며, 앞으로도 이 회복된 복음이 온 세상에 전파됨에 따라 계속 늘어나게 될 것입니다."(*성도의 벗*, 1998년 7월호, 6쪽)

학생들에게 칠십인 회장단의 존 에이치 그로버그 장로가 통가에서 선교사로 봉사하고 있을 때, 조셉 스미스의 이름에 관한 예언을 시험해 보기로 했다는 이야기를 해 준다. 그런 다음, 다음과 같은 요약에 대해 얘기한다:

> 그로버그 장로와 그의 동반자는 배를 타고 그들이 살고 있는 니우아토푸타푸 섬에서 약 13킬로미터쯤 떨어진 곳에 위치한 타파히 섬으로 갔다. 타파히 섬에는 약 80명의 사람들이 살고 있었다. 니우아토푸타푸 섬에 있는 사람들처럼 타파히에 있는 사람들도 수도나 전기가 없었고, 전보나 정기적으로 운행하는 배도 없었기 때문에 외부 세계로부터 더욱 고립되어 있었다.

그로버그 장로가 방문했을 때, 섬에는 겨우 18가정이 있었는데, 선교사들은 각 가정을 다 방문했다. 그는 이렇게 기록했다. "마지막 가정에서 '조셉 스미스의 이름이 온 세상에 좋게도 전해지고 나쁘게도 전해질 것이라는 예언을 시험해 보면 어떨까?' 하는 이상한 생각이 떠올랐다. 왜 그런 생각이 났는지는 모르겠으나 아무튼 그런 생각이 떠올랐다."

선교사들은 그 가족에게 미국 대통령에 대해 들어 보았느냐고 물었다. 그들은 "그가 누구예요?" 그리고 "미국이 어디 있어요?" 하고 대답했다. 그로버그 장로는 이렇게 보고했다. "나는 미국이 어디 있는지 설명하려고 했으나 그들은 이해하지 못했다. 그들은 그것이 얼마나 큰 섬이냐고 물었다. 나는 그것이 대단히 큰 섬이고 수천 킬로미터나 떨어져 있으며 수많은 사람들이 살고 있다고 말해 주었다. 나는 그들에게 그곳에 사는 많은 사람들이 바다를 본 적도 없고 서로 모른다고 했다. 그들은 그것을 이해하지 못했다."

그런 다음 그는 그들에게 러시아와 프랑스에 대해 그리고 그 나라의 지도자들에 대해 들어 본 적이 있는지 물었다. 영화 배우, 운동 선수, 그리고 세계적인 정치 지도자들에 대해 질문했다. 그들은 이러한 나라나 사람들에 대해 전혀 몰랐으며, 경제 공황이나 한국 전쟁과 같은 세계적인 사건에 대해서도 아는 것이 없었다.

그로버그 장로는 이렇게 회상했다. "이 섬에는 다른 교회가 두 개나 있었지만, 교회 회원은 살고 있지 않았다. 나는 심호흡을 하고 이렇게 말했다. '여러분, 조셉 스미스에 대해 들어 본 적이 있습니까?'"

"그들의 표정은 즉시 밝아졌다. 모두가 나를 쳐다보았으며, 그 집의 가장이 이렇게 말했다. '그 거짓 선지자에 대해서는 말도 하지 마세요. 우리 집에서는 절대 안 됩니다. 우리는 그에 대해 모든 것을 알고 있어요. 우리 목사님이 말해 주었습니다.' 나는 내가 들은 것을 거의 믿을 수 없었다. 조셉의 이름이 모든 나라 가운데 좋게도 전하여지고 나쁘게도 전하여지리라는 구절이 마음속에서 맴돌았다. … 나에게 있어 이것은 예언의 직접적인 성취였다.

"나는 우리가 타파히보다 더 외딴 곳, 현대 문명의 손길이 그보다 더 미치지 않는 곳에 가기란 쉽지 않을 것으로 확신한다. 그곳에 사는 사람들은 오늘날, 정치든, 경제든, 혹은 다른 면에서든 위대한 지도자들에 대해 아는 것이 아무 것도 없었지만, 조셉 스미스의 이름을 알고 있었다. 이 경우에 그들은 그것을 나쁘게 알고 있었다. 적어도 처음에는 그랬다. 나는 그 후 며칠 동안 선지자 조셉 스미스의 사명에 대해 설명하면서 시간을 보냈으며, 우리가 그곳을 떠나기 전, 그들 중 몇은 그의 이름을 좋게 알게 되었다."(*In the Eye of the Storm* [1993년], 104~106쪽)

학생들에게 질문한다.

- 여러분은 다른 신앙을 갖고 있는 사람들에게 선지자 조셉 스미스에 관해 말하면서 어떤 경험을 했는가?
- 여러분은 이 예언이 아직도 성취되고 있다는 어떤 증거를 찾을 수 있는가?

제2부: 후기

역사적인 배경

조셉 스미스는 주 예수 그리스도의 선지자요 증인이었다. 주님은 그를 통해 지식, 권세, 열쇠 및 의식을 회복하셨으며, 그것들에 의해 사람들은 승영의 축복을 받는다. 고대의 선지자들이 그에게 지식과 신권 권세를 주었으며, 이 지식과 권세로 그는 성도들에게 성전의 목적과 그것을 건축하는 방법을 가르쳤다. 그는 그 거룩한 건물들이 너무나 중요했기 때문에 커다란 희생을 치르더라도, 그 사업을 완수해야 한다는 것을 알고 있었다. 선지자 조셉은 나부 성전이 완공되는 것을 보지 못하고 죽었지만, 주님은 그가 죽은 후에라도 다른 사람들이 성전 사업을 계속할 수 있도록 그를 통해 성전에서 행해져야 하는 의식들을 계시해 주셨다.

사건, 중요한 일 및 가르침

고대 선지자들은 선지자 조셉 스미스에 대해 가르쳤다.

학생들에게 진리를 배우려면 원래의 근원으로 가는 것이 최선이라고 말한다. 어느 사람이든 그가 듣거나 배운 자세한 내용이나 사실을 다른 사람들에게 전할 때, 그 내용은 종종 원래의 내용으로부터 변경될 수 있다고 설명한다. 대배도를 통해, 많은 복음의 진리들이 수정되거나 분실되었다. 참된 교회는 주님으로부터 온 합당한 권세와 함께 회복되어야 했다.(데살로니가후서 2:1~3 참조) 이 회복은 1820년에 하나님 아버지와 그분의 아들이 조셉 스미스에게 나타남으로써 시작되었다.

학생들에게 조셉 스미스는 비록 초기 시절에 교육을 거의 받지 못했지만, 영원한 진리를 배우고 가르쳤다는 것을 상기시킨다. 학생들에게 학생 교재에 있는 "하늘에서 조셉에게 개인 교사들이 보내짐"(8쪽)을 읽으라고 한다. 그런 다음 질문한다.

- 1800년대 초에 어린 소년이 어디에서 예수 그리스도가 지상에 있을 때 조직한 교회에 관한 정확한 내용을 알 수 있었는가?
- 왜 조셉 스미스는 또한 하늘의 사자들로부터 배워야 했는가?
- 교회에 대한 확실한 근거와 그 교회에서 행하는 의식의 유효성은 어째서 하늘에서 온 권세에 좌우되는가?

학생들에게 조셉 스미스가 회복을 이루기 위해 알아야 했던 많은 것들은 과거의 선지자들과 사도들에게서 개인적으로 가르침 받은 것이라고 말해 준다. 그들은 그에게 복음 진리를 가르쳤으며 의식을 집행할 수 있는 열쇠와 권세를 주었다. 학생들에게 질문한다. 조셉 스미스를 방문한 과거의 선지자들이나 기타 하늘의 사자들은 누구인가?

유효한 기록에 따르면 모로나이가 조셉 스미스를 최소한 22번 방문했다고 학생들에게 말해 줄 수 있다.

존 테일러 회장의 다음 말씀에 대해 얘기한다.

> "조셉 스미스는 백성들 가운데 삶의 원리들을 소개하기 위해 전능하신 하나님에 의해 성별되었으며, 그 중 복음은 큰 권능과 영향력을 갖고 있어서 모든 백성, 모든 나라, 모든 족속과 모든 방언과 모든 세상에 구원을 전할 수 있습니다. 그것은 생명과 불멸을 가져오며 우리가 하나님과 교통할 수 있게 하는 원리입니다. … [조셉 그미스가] 갖고 있던 원리들은 그가 주님과 대화할 수 있게 했습니다. 주님뿐 아니라, 아브라함, 이삭, 야곱, 노아, 아담, 셋, 에녹과 같은 고대의 사도들과 선지자들, 그리고 예수님과 하나님 아버지, 또한 미대륙은 물론 아시아 대륙에 살았던 사도들과도 대화할 수 있게 했습니다. 그는 우리가 서로 아는 것처럼 이 사람들과 잘 알고 있는 것 같았습니다. 왜 그렇습니까? 왜냐하면 그는 때가 찬 경륜의 시대라고 하는 경륜의 시대를 소개해야 했기 때문이며, 그 시대는 고대 하나님의 종들에게 그렇게 알려져 있었기 때문입니다. … 그 시대는 다른 모든 경륜의 시대가 합병되거나 집합되는 경륜의 시대입니다. 그 시대는 하나님께서 인류와 직접 교통하신 것으로서 지상에 있었던 다른 모든 경륜의 시대를 묶어서 구체화시킨 것입니다."(*Journal of Discourses*, 21:94)

선지자 조셉 스미스에게 나타난 몇몇 하늘의 존재에 관해 다음 도표에 있는 내용을 학생들과 함께 살펴본다. 교사는 그것을 오버헤드 프로젝터용 슬라이드나 유인물로 만들 수 있다.(교성 128:21 참조)

선지자 조셉 스미스에게 나타난 하늘의 사자들

개체	나타난 목적	선정된 참조 성구
하나님 아버지와 예수 그리스도	마지막 경륜의 시대를 열기 위해	조셉 스미스–역사 1:17
예수 그리스도	커틀랜드 성전을 받아들이기 위해	교성 110:2~10
모로나이	판들과 우림과 둠밈을 전해 주고 가르치기 위해	조셉 스미스–역사 1:30~49, 59
침례 요한	아론 신권과 그 열쇠를 부여하기 위해	교성 13편; *History of the Church*, 1:39~40
베드로, 야고보, 요한	멜기세덱 신권과 그 열쇠를 부여하기 위해	교성 27; 128:20; *History of the Church*, 1:40~42
모세	이스라엘과 그 열 지파를 집합시키기 위한 열쇠를 부여하기 위해	교성 110:11
일라이어스	아브라함의 복음의 경륜의 시대를 맡기기 위해	교성 110:12
엘리야	인봉의 권능을 부여하기 위해	교성 110:13~16
아담(미가엘)	가르치기 위해	교성 128:21; *History of the Church*, 2:380; 3:388
노아(가브리엘)	가르치기 위해	교성 128:21
라파엘	가르치기 위해	교성 128:21
"여러 천사"	해당 경륜의 시대를 선포하기 위해	교성 128:21
리하이	가르치기 위해	윌포드 우드럽, *Journal of Discourses*, 16:266
니파이	가르치기 위해	우드럽, *Journal of Discourses*, 16:266; 존 테일러, *Journal of Discourses*, 17:374; 21:161
몰몬	가르치기 위해	테일러, *Journal of Discourses*, 17:374

(Brian L. Smith, "I Have a Question"에서 채택함, *Ensign*, 1994년 10월호, 63쪽)

조셉 스미스의 성역은 영원한 영향을 미쳤다.

선지자 조셉 스미스의 성역에서 중요한 부분에는 성전과 성전 의식이 포함되어 있다고 설명한다. 그는 커틀랜드와 나부에서 성도들이 성전을 짓도록 인도했다. 추가로 세 개의 성전이 미주리 주(인디펜던스, 파웨스트 및 아담 온다이 아만)에 설립될 계획이었으나, 박해와 폭력이 건축을 방해했다. 조셉 스미스는 죽은 자를 위한 의식에 대해 가르쳤다. 그의 생애의 마지막 2년 동안, 그는 거의 90명의 남자들과 여자들에게 엔다우먼트를 소개했으며 십이사도에게 성전 의식에 관해 가르치고 의식을 집행할 수 있는 열쇠를 주었다.

학생들에게 말라기 4장 5~6절을 읽게 한다. 성전 사업이 어떻게 아버지들과 자녀들의 마음을 서로에게 돌이키게 하며 인봉의 권능이 가족의 사랑과 단합을 증가시키는지에 대해 토론한다.

주님은 성전을 건축하기 위해 노력하는 성도들을 축복하셨다.

후기에 세워진 최초의 성전들은 선지자 조셉 스미스의 감독 하에 건축되었다고 설명한다. 학생들과 함께 학생 교재에 있는 "성도들이 성전을 지으라는 명을 받음"(11~12쪽)을 살펴본 다음, 선지자의 모친, 루시 맥 스미스가 1833년 여름 커틀랜드 성전 건립에 관해 기록한 다음 내용에 대해 얘기한다.

"이 평의회에서 조셉은 형제들에게 각각 일어나서 자신의 견해를 말해 보라고 했으며, 그들이 말을 마치고 나면, 그 문제에 관한 자신의 의견을 제시하곤 했다. 그들은 모두 말했다. 어떤 사람들은 목조 건물로 짓는 것이 좋겠다고 했으며, 다른 사람들은 목조 건물은 비용이 너무 든다고 했다. 대부분의 사람들이 통나무로 짓자고 결론을 내리고 그렇게 지을 경우 그들이 할 수 있는 것에 대해서도 계산을 했다. 조셉은 일어서서 그들이 짓고자 하는 집은 그들 자신이나 다른 사람을 위한 집이 아니라, 하나님을 위한 집이라는 것을 상기시켰다. '형제들이여, 통나무로 하나님의 집을 짓다니요? 말도 안 됩니다. 제게 좀 더 훌륭한 계획이 있습니다. 저는 주님께서 직접 제게 주신 주님의 집을 위한 계획을 갖고 있습니다. 이것을 보면 사물에 대한 우리의 구상과 그분의 구상 간의 차이점을 알 수 있을 것입니다.'"

"그런 다음 그는 커틀랜드에 세울 주님의 집에 대한 완전한 계획을 그들에게 말해 주었으며, 형제들은 그 계획에 대해 몹시 기뻐했다. 특히 하이럼은 그 집이 자신을 위해 설계라도 된 것처럼 다른 사람들보다는 두 배나 더 활기를 띠었으며, 그 집을 짓는 일에 가장 먼저 참여하겠다고 선언했다."

"그들은 모임이 끝나기 전에, 다음 수요일로부터 일주일째 되는 날에 모퉁잇돌을 놓기로 결의했다. 조셉은 이렇게 말했다. '형제 여러분, 건물을 지을 장소를 물색하러 갑시다.' 그들은 모두 나갔으며, 지난 가을 나의 아들들이 씨를 뿌린 밀밭에 이르렀을 때, 그들은 북서쪽 모퉁이에서 한 지점을 선택했다. 하이럼이 집으로 달려가더니 커다란 낫을 들고 아무런 설명도 없이 그 장소로 돌아가려 했으나, 내가 그를 불러 세우고 그 낫을 들고 어디로 가느냐고 물었다. 그는 이렇게 말했다. '우리는 주님을 위해 집을 짓기로 했는데, 내가 제일 처음으로 그 일을 하겠다고 했거든요.'"

"잠시 후, 울타리가 철거되고, 어린 밀이 잘리고, 벽의 기초를 놓기 위해 정지 작업을 했으며, 하이럼은 돌들이 놓이게 될 땅을 파내어 옮기기 시작했다. 이때가 토요일 저녁이었다. 월요일 아침 일찍 형제들이 (우마가 끄는) 수레들을 가지고 와서 큰 의욕을 갖고 벽을 세울 고랑 파는 일을 하고, 돌을 떠내어 그것을 사용할 곳까지 운반하는 일을 했다."(*The History of Joseph Smith by His Mother, Revised and Enhanced*, ed. Scot Facer Proctor and Maurine Jensen Procter [1996년], 321~322쪽)

학생들에게 질문한다..

- 형제들이 성전을 짓는 일을 시작하는 데 왜 그렇게 열의를 갖고 있었다고 생각하는가?
- 성도들의 재정적인 상황이 어떤 방식으로 성전을 짓는 일에 영향을 주었는가?
- 성전을 짓는 데 어떤 재료를 사용하느냐가 왜 문제가 되는가?

성전을 지을 기금이 많이 없었던 성도들은 도움을 줄 수 있는 다른 방법을 찾았다고 지적한다. 교사는 다음 설명을 참조하고 커틀랜드에 성전을 짓기 위해 선지자와 성도들에게 요구된 희생에 대해 토론한다.

"내가 커틀랜드로 갔을 때 형제들은 주님의 집을 짓는 일에 몰두해 있었습니다. … 교회는 궁핍하고 가난한 상태였으며, … 동시에 폭도들이 날뛰면서 성전을 파괴하겠다고 위협했는데, 몇 주 동안 밤이면 밤마다 우리는 우리 자신을 스스로 지켜야만 했고, 옷을 벗을 수도 없었으며, 팔에는 화승총을 안고 누워 자야 했습니다."(Heber C. Kimball, "Extract from the Journal of Elder Heber C. Kimball", *Times and Seasons*, 1845년 1월 15일, 771쪽)

"우리의 여성들은 건축에 종사하는 사람들의 옷을 만들기 위해 실을 잣고, 뜨개질하는 일에 전념했으며, 오직 주님만이 우리가 이것을 이루기 위해 겪어야 했던 빈곤과 고난과 비탄을 알고 계신다. 내 아내는 그 일이 완성되도록 돕기 위해 여름 내내 열심히 일했다. 그녀는 성전 건축을 위해 일하는 사람들의 옷을 만들기 위해 한 소녀의 도움을 받아 백 파운드의 양모로 실을 자아냈다. 그리고 노동의 대가로 그 양모의 반을 가질 수 있는 특권이 있었으나, 양말 한 켤레를 만들 만큼의 양모도 떼어 내지 않았으며 다만 그것을 주님의 집에서 일하는 사람들을 위해 주었다. 그녀는 실을 잣고 엮어서 천을 만든 후 그 천을 잘라 옷으로 만들어 성전에서 일하는 사람들에게 주었다. 커틀랜드에 있는 거의 모든 자매들이 주님의 일을 진척시키려는 목적으로 뜨개질과 바느질, 실 잣기 등등의 일에 종사했다. 반면 우리는 미주리 주로 가서 자신의 땅으로부터 쫓겨난 형제들이 다시 그 땅을 찾을 수 있도록 노력했다. … 여행을 마치고 [시온 진영이 있는] 서부 여행에서 돌아온 후에, 온 교회가 이 일을 하는 데 단합했으며, 모두가 도움을 주었다. 수레가 없는 사람들은 채석장으로 가서 주님의 집 건설 현장으로 운반해 올 돌들을 준비했다. 조셉 스미스 이세 회장은 채석장의 감독관이었다. 회장단, 대제사 및 장로들 모두가 함께 도왔다. 수레를 갖고 있는 사람들은 돌을 운반해 오는 일을 도왔다. 이들은 모두 일주일에 하루를 일하면서 석수들이 일주일 내내 주님의 집에서 일할 수 있는 석재들을 날라왔다. 우리는 이런 방법으로 성전 벽이 세워질 때까지 계속해서 일했다."(Heber C. Kimball, "Extracts from H. C. Kimball's Journal", *Times and Seasons*, 1845년 4월 15일, 867~868쪽)

"아테무스 밀레와 로렌조 영은 성전 외부에 회반죽을 바르는 것을 [감독했다.] 이 작업은 1835년 11월 2일부터 1836년 1월 8일 사이에 수행되었다. 바깥 벽에 사용된 치장 벽토는 분쇄한 석회석을 진흙 및 푸른 빛을 띤 강 모래와 혼합한 것이었다. 푸른 빛이 도는 벽이 햇빛에 반짝이도록 하기 위해 치장 벽토에는 접시와 유리컵을 분쇄하여 혼합했다."(Milton V. Backman Jr., *The Heavens Resound: A History of the Latter-day Saints in Ohio, 1830~1838* [1983년], 157쪽)

학생들에게 질문한다.

- 시간과 돈의 희생은 어떤 방법으로 교회 회원들을 강화할 수 있는가?
- 우리가 성전 사업을 도울 수 있는 방법에는 어떤 것들이 있는가?(대답에는 성전 준비반 참석, 가능하면 언제라도 성전 참여하기 및 가족 역사 사업에 참여하기가 포함될 수 있다.)

악마는 성전들을 반대하지만, 천국은 성전이 건축되고 사용될 때 기뻐한다는 것을 설명한다. 학생들과 함께 학생 교재에 있는 "커틀랜드 성전 건립과 헌납에 따른 기적적인 하늘의 나타내심"(12~13쪽)을 살펴보고, 성전이 완공되고 헌납되는 동안 있었던 특별한 나타내심에 대해 토론한다.

학생들에게 사도행전 2장 1~4절을 읽게 한다. 질문한다. 오순절에 있었던 영적인 현상은 커틀랜드 성전 헌납 때 있었던 나타내심과 어떤 면에서 비슷한가?

선지자 조셉 스미스는 감옥에 갇혔을 때에도, 용기와 동정심을 나타내 보였다.

학생들과 함께 학생 교재에 있는 "리치몬드에서 재판을 받고 리버티 감옥에 투옥됨"(13~14쪽)에서 팔리 피 프랫 장로의 경험을 읽는다. 그러고 나서 다음 질문을 한다:

- 여러분은 선지자에게 저속한 이야기와 욕설에 맞설 수 있는 용기를 준 것이 무엇이라고 생각하는가?
- 여러분이 영을 거역하는 사회적인 상황에 직면할 때 그의 모범은 여러분에게 어떻게 도움이 될 수 있는가?

학생 교재에 있는 "리치몬드에서 재판을 받고 리버티 감옥에 투옥됨"의 마지막 단락(14쪽)에서 선지자 조셉 스미스가 리버티 감옥에 있는 동안 성도들이 박해와 고통을 당한 것에 관한 말을 듣고 그에 대한 반응을 설명한 내용을 참조한다. 학생들에게 질문한다. 선지자가 성도들을 걱정하는 간구에서 그의 인격과 지도력의 어떤 점을 엿볼 수 있는가?

학생들에게 교리와 성약 122편을 읽게 하고 질문한다. 주님이 선지자 조셉 스미스에게 대답한 내용 중 어느 부분이 여러분에게 가장 의미심장한가?

조셉 스미스는 그를 배반한 자들을 용서했다.

학생들에게 질문한다. 배반이란 왜 그렇게 고통스러운 경험인가?

조셉 스미스가 고통을 겪은 것은 그를 배반한 자들이 한때는 그의 친구요 교회의 동료 지도자들이었기 때문이라고 설명한다. 이 배반자들이 아무리 그에게 모질게 행동했어도, 그에 관계없이 선지자는 그들이 회개할 경우 다시 교회로 돌아온 것을 환영했다. 다음의 예에 대해 얘기한다:

윌리엄 더블류 펠프스는 미주리 주에서 교회의 지도자였지만, 선지자 조셉 스미스에게 몹시 격분했다. 1838년 재판에서 그가 한 증언으로 인해 선지자와 다른 교회 지도자들이 리버티 감옥에 투옥되었다. 그러나 2년 후에 그는 회개하여 선지자에게 다음과 같은 편지를 보내면서 용서를 구했다.

"저는 충만한 복음을 결코 의심하거나 불신하는 것은 아니지만 탕자와 같습니다. …"

"저는 제 길이 어리석었음을 알고, 제가 지나온 심연에서 몸서리치고 있습니다. … 회개하는 생활을 하겠으며, 옛 형제들에게 용서를 구하고 싶습니다. 그들이 나를 죽도록 징벌하더라도 그들과 함께 죽을 것입니다. 왜냐하면 그들의 하나님이 나의 하나님이기 때문입니다. 그들과 함께라면 가장 낮은 자리일지라도 제게는 과분하며 모든 바벨론보다 더 크고 훌륭합니다. …"

"저는 자신의 상황을 알고 있으며, 당신도 그것을 알고 있습니다. 또한 하나님도 알고 계십니다. 제 친구들이 도와 준다면 구원 받고 싶습니다. … 제가 잘못했으며 죄송합니다. 들보는 제 눈 속에 있습니다. 저는 친구들과 함께 저의 거룩한 기름 부음에 따르는 길을 가지 않았습니다. 예수 그리스도 이름으로 모든 성도들의 용서를 구합니다. 하나님의 도움으로 바로잡고 싶습니다. 저는 당신과 우정을 나누고 싶습니다. 그것을 용납할 수 없다면 당신의 평안과 우정을 저에게 주십시오. 우리는 형제이며 우리의 우정은 즐거웠으니까요. 언제든 주님이 다시 한 번 우리가 함께 하도록 해 주신다면, 저는 성도들이나 하나님이 요구하시는 모든 면에서 만족스럽도록 처신할 것입니다."(*History of the Church*, 4:141~142)

선지자는 펠프스 형제에게 보낸 편지에 다음과 같이 썼다.

"형제님께서 취하신 행동의 결과로 우리가 큰 고통을 겪은 것은 사실입니다. 형제님이 우리에게서 등을 돌렸을 때 우리가 마신 고통의 담즙 잔은 이미 넘치고 넘쳐서 참을 수 없을 지경이었습니다. …"

"그러나 우리는 쓴 잔을 마셨고, 하나님 아버지의 뜻은 이루어졌으며, 우리는 아직 살아 있습니다. 이에 대해 우리는 주님께 감사드립니다. 하나님의 자비로 사악한 자의 손에서 구원되었듯이 원수의 권세에서 벗어나서 하나님의 사랑하는 자녀들의 자유의 품으로 돌아와 가장 높으신 이의 성도들과 다시 함께하게 된 것은 당신의 특권이라고 말씀드립니다. 부지런함과 겸손함과 거짓없는 사랑으로 형제님 자신을 우리의 하나님과 형제님의 하나님, 그리고 예수 그리스도의 교회에 맡기시기 바랍니다."

"형제님의 고백이 참되며 당신의 회개가 사실임을 믿기에 나는 기쁘게 다시 한 번 당신에게 우정을 전하며 돌아온 탕자에 대한 기쁨을 나눕니다."

"'사랑하는 형제님, 어서 오십시오. 우리의 고통은 끝났습니다. 처음의 친구는 결국 다시 친구입니다.'"(*History of the Church*, 4:163~164)

학생들에게 질문한다. 여러분은 윌리엄 펠프스에게 보낸 조셉 스미스의 답장에서 그에 대해 무엇을 배울 수 있는가?

나부는 집합과 교회의 조직을 위한 장소였다.

칠판에 다음 목록을 적고 학생들에게 이 사건들이 갖고 있는 공통점을 제언하게 한다.(그것들은 모두 나부에서, 또는 교회 회원 대부분이 나부에 있을 때 일어났음)

- 상호부조회가 조직되었다.
- 죽은 자를 위한 의식이 계시되고, 발표되고, 시작되었다.
- 신앙개조가 작성되었다.
- 군대가 조직되었다.
- 대학이 설립되었다.
- 최초의 와드들이 조직되었다.
- 수백 명의 영국인 개종자들이 이민했다.

학생 교재에 있는 "성도들이 나부에서 피난처를 찾음"(14쪽)을 요약하고 왜 나부가 선지자와 교회 회원들을 위한 피난처로 간주될 수 있었는지에 대해 토론한다. 다음 말씀에 대해 얘기한다.

"나부 시절 최초의 중요한 사건은 1839년 초, 당시에는 일리노이 주 핸콕 군 커머스로 알려져 있던 나부에 교회를 집합시키기로 결정한 것이었다. 그것은 몇몇 개인의 역사에서 기억되고 있듯이 완전히 황폐화된 습지만은 아니었다. 오히려 그곳은 성도들에게 피난처와 기회의 땅이었다. 미시시피 강을 따라 낮게 자리잡고 있는 그곳은 지하 수면이 높은 곳으로부터 곳곳이 물에 잠겨 있었고 모기가 번식하는 계절에는 건강에 좋지 않은 곳이었지만 내륙으로 비옥한 농지가 길게 뻗어 있었다."(Glen M. Leonard and T. Edgar Lyon, "The Nauvoo Years", *Ensign*, 1979년 9월호, 11쪽)

도시는 새로운 개종자들이 이주해 오면서 급속히 성장했다. "커머스는 곧 집합의 중심지로 급부상하고 있었다. 여름에 그곳은 비공식적으로 나부라고 개명되었는데, 선지자는 그것이 아름다운 안식처라는 의미를 가진, 히브리어에서 유래한 단어라고 말했다. 다음 봄에는 연방 공무원이 커머스 우체국을 나부라고 개명했으며, 1840년 12월에는 주 입법부에서 시 헌장을 수락했다."(James B. Allen and Glen M. Leonard, *The Story of the Latter-day Saints*, 2nd ed., rev. and enl. [1992년], 156쪽)

"1840년에 인구 조사가 실시되었을 때, 나부는 주민이 2,450명이 거주하는 도시로, 그 규모가 퀸시와 스프링필드와 비슷했으며, 시카고의 절반 정도로 성장해 있었다. 나부는 도시 규모가 향후 2년 동안 30퍼센트 이상 증가했으며 그 후로는 급속도로 발전했다. 1845년, 거의 절정에 달했을 때, 도시는 11,036명의 주민을 자랑했으며, 반면 시카고는 같은 해에 나부보다 그리 많지 않은 12,088명이었다. 나부의 새로운 가족들을 수용하기 위한 집을 짓는 일은(또한 공공 건물과 성전을 건축하는 일은) 도시를 산업적으로 활기 있는 곳으로 만들었다."(Leonard and Lyon, *Ensign*, 1979년 9월호, 12쪽)

성도들은 성전 축복을 받기 위해 나부로 집합했다.

학생들에게 1841년 1월 19일에 선지자 조셉 스미스가 일리노이 주 나부에 성전을 지으라는 계명을 받았다고 말한다. 그들과 함께 교리와 성약 124편 25~28, 31, 40~42절을 읽는다. 그런 다음 선지자 조셉 스미스의 다음 가르침에 대해 얘기한다.

> "백성들을 이곳으로 모으는 이유에 대해서 말씀드리겠습니다. 그것은 예수께서 유대인을 모으시길 원하는 것과 같습니다. 그것은 하나님께서 그분의 성도들을 위하여 예비해 놓으신 의식과 축복과 영광을 받기 위해서입니다."(*선지자 조셉 스미스의 가르침*, 295쪽)

학생들에게 죽은 자를 위한 침례에 참여해 본 적이 있으면 손을 들어 보라고 한다. 이 일을 하기 위해 어느 성전을 방문했느냐고 질문한다. 죽은 자를 위한 의식 사업은 나부 시절 이전에는 회복된 교회의 한 부분이 아니었다고 설명한다.

죽은 자를 위한 침례 의식이 어떻게 그리고 언제 교회 회원들에게 가르쳐졌는가에 관한 다음 내용에 대해 얘기한다.

- 기록에 따르면 죽은 자를 위한 침례의 중요성에 관한 최초의 가르침은 1840년 8월 15일에 선지자가, 1831년 1월에 오하이오에서 교회에 가입한 초기 개종자 세이모 브런슨의 장례식에서 설교를 하던 중에 주어졌다.
- 1841년 1월 19일에 주어진 계시에서 주님은 성도들에게 그들이 충분한 시간을 갖고 성전과 침례반을 지을 때까지만 성전 밖에서 행하는 침례를 받아들이시겠다고 말씀하셨다.(교성 124:31~32 참조)
- 죽은 자를 위한 침례는 1841년 10월 3일까지 성전 밖에서 계속되었으며, 그때 선지자는 교회 대회에서 이렇게 선언했다. "주님의 집에서 죽은 자를 위한 침례를 집행할 수 있게 되기 전에는 더 이상 그 의식이 없을 것입니다."(*History of the Church*, 4:426쪽)
- 후에, 선지자는 이 의식에 관해 더 많은 가르침을 주었다.(교성 127~28 참조)

학생들에게 1842년 5월 4일에 선지자 조셉 스미스가 그의 상점 위층에 있는 방으로 교회의 지도자 몇몇 형제들을 초대하여 그들에게 최초의 성전 엔다우먼트를 집행했다고 말한다. 그는 그날 하루 종일 이 형제들과 함께 시간을 보내면서, "그들에게 신권의 원리와 반차를 가르치고 씻음과 기름 부음과 엔다우먼트에 참여하며, 아론 신권에 관련된 열쇠와 멜기세덱 신권의 가장 높은 반차에 관련된 열쇠를 전달하는 일을 행했습니다."라고 기록했다. 그는 추가로 "성도들이 모두 말씀을 받을 준비가 되고, 합당한 장소가 마련되기만 하면 곧 나머지 성도들에게도 알려지게 될 것입니다."라고 기록했다.(*History of the Church*, 5:2; *선지자 조셉 스미스의 가르침*, 223쪽)

질문한다.

- 조셉 스미스는 교회 역사에서 기초를 놓는 이 시기 동안 어떤 교리들을 밝혀 주었는가?
- 성전 사업에 관한 계시는 어떻게 여러분과 여러분의 가족을 축복하는가?

성전 헌납에 참석한 학생들에게 그것이 다른 대부분의 교회 모임과 어떻게 다른가에 대해 생각해 보게 한다.(헌납식에서 있었던 구체적인 행사보다는 영적인 경험에 대해 더 생각해 보도록 격려한다.)

- 사람들은 성전 헌납식에서 영을 느끼기 위해 어떤 개인적인 준비를 해야 하는가?
- 성전은 어떤 방법으로 가능한 모든 나라에 복음을 전파하도록 도움을 주는가?

조셉 스미스는 많은 사람들에게 선한 영향을 주었다.

학생들에게 그들의 삶에서 가장 영향을 준 사람에 대해 생각해 보게 한다. 그들에게 다음 질문들을 생각해 보라고 한다.

- 이 사람은 여러분에게 왜 그토록 많은 영향을 주었는가?
- 여러분이 이 사람을 몰랐더라면 여러분의 삶은 어떻게 달라졌을 것인가?

학생들에게 선지자 조셉 스미스에 관해 그들이 알고 있는 것을 생각해 보게 하고 위의 두 질문을 그것에 적용하게 한다. 학생들에게 그들의 답을 말하게 한다.

많은 사람들이 조셉 스미스가 받은 선지자의 부름을 존중한다.

학생들과 함께 교리와 성약 135편 3절을 읽는다. 그들에게 당시 십이사도 정원회의 일원이었던 존 테일러 장로의 이 말씀이 어째서 참된 것인지에 대한 예를 열거하고 토론하도록 권유한다.

학생들에게 학생 교재에 있는 "그는 선지자, 선견자, 계시자, 회복자, 증인 및 순교자였음"과 "그는 이 경륜의 시대에 위대한 선지자입니다"(17~19쪽)를 조용히 읽도록 시간을 준다. 그러고 나서 다음 말씀에 대해 얘기한다.

> 후에 보스턴 시장이 된 조사이야 퀸시는 1844년 5월에 나부를 방문했다. 여러 해가 지난 후에 그는 선지자를 방문했던 것을 이렇게 회상했다: "아직 태어나지 않은 미래의 세대가 사용할 교과서에 다음과 같은 질문이 들어 있을 가능성을 배제할 수 없다. 19세기 미국의 역사적인 인물들 가운데 그 당시의 사람들의 운명에 가장 큰 영향을 미친 사람은 누구인가? 또한 이 질문에 대한 대답으로 어쩌면 몰몬 선지자 조셉 스미스라는 이름이 쓰여질 수 있을 것이다."(Figures of the Past from the Leaves of Old Journals [1883년], 376쪽)
>
> 고든 비 힝클리 장로는 십이사도 정원회의 일원이었을 당시 다음과 같은 경험을 말했다.
>
> "제가 열두 살 된 소년이었을 때, 제 부친은 우리가 살고 있는 스테이크의 신권회에 저를 데리고 가셨습니다. 저는 뒷자리에 앉아 있었으며, 스테이크 회장이셨던 부친은 단상에 앉으셨습니다. 모임이 시작될 때, 저는 그런 모임에 처음 참석했는데, 삼사백 명의 형제들이 일어섰습니다. 그들은 다양한 배경과 직업을 갖고 있었지만, 각자의 마음 속에는 이 위대한 *찬송가*를 부를 때 오는 똑같은 확신을 갖고 있었습니다.
>
> *찬양해 여호와와 대화한 사람*
> *예수 기름 부어 선지자 삼고*
> *말일의 경륜을 시작케 하니*
> *뭇 왕과 온 백성 경배하라*
> (*찬송가*, 18장)

"형제들의 신앙에 찬 찬송을 들을 때 저의 내부에서는 어떤 변화가 생겼습니다. 제 어린 마음속에는 성령이 심어 주신 지식 즉, 조셉 스미스는 참으로 전능자의 선지자였음을 알았습니다. 그 이후로 많은 세월이 흘렀고, 저는 그의 말씀이나 글을 많이 대하게 되어, 그 지식은 더 강하고 확실하게 자라났습니다. 저는 바다를 건너고, 동서남북의 대륙을 왕래하면서, 그가 하나님의 선지자였으며, 현재도 그러하며, 주 예수 그리스도의 강력한 증거자요 종임을 간증하는 특권을 받았습니다." (*성도의 벗*, 1977년 10월호, 67쪽)

힝클리 회장은 후에 이렇게 말했다. "우리는 그 위대한 찬송가 '말일에 예언자 주신 하나님'을 부릅니다. 저는 그것을 들을 때마다, 자신에 대해 생각하지 않습니다. 저는 선지자 조셉 스미스에 대해, 빛과 이해를 얻기 위해 숲으로 들어간 소년, 하나님 아버지와 부활하신 그분의 아들이 나타나 말씀하신 그 소년에 대해 생각합니다. 이 위대하고 훌륭한 사람은 우리에게 몰몬경을 가져오고 교리와 성약에 있는 계시들을 받은 하나님의 도구였습니다. 조셉 스미스는 이 교회의 기초를 놓았습니다. 그가 말한 것이 사실이라면, 모든 것이 사실입니다. 저는 그가 말한 것이 사실이라는 저의 간증을 드리고 싶습니다."("Messages of Inspiration from President Hinckley", *Church News*, 1998년 2월 7일, 2쪽)

"찬양해 여호와와 대화한 사람"(*찬송가*, 18장)을 부른다. 학생들에게 선지자 조셉 스미스 덕분에 그들의 삶이 어떻게 축복 받았는가에 대한 경험을 나누게 한다. 선지자에 대한 간증을 학생들과 나눈다.

제2장

브리검 영

제2대 교회 회장

© IRI

제1부: 초기

역사적인 배경

조셉 스미스가 탄생하기 4년 전, 존과 애비게일 호우 영에게 그들의 아홉 번 째 아들인 브리검 영이 태어났다. 1801년 6월 1일에 태어난 이 아들은 버몬트 주 휘팅햄에 사는 한 가족의 수를 또하나 늘리면서 환영을 받았다. 미국 독립 전쟁의 퇴역 군인인 존 영은 언젠가 이 아들의 동상이 워싱턴 디시에 있는 의회 건물의 새터데이 홀에 자리 잡을 것이라고는 상상하지 못했을 것이다. 그러나 브리검 영은 태어난 지 채 50년도 되지 않아 수만 명을 이끄는 정치 및 영적 지도자, 유타 준주의 지사 그리고 주님의 선지자가 되었다. 그러나 1801년에 브리검은 그의 부모, 형제 자매들에게 단순히 갓 태어난 아기에 불과했다.

사건, 중요한 일 및 가르침

브리검 영의 부모와 조상들은 그에게 강한 종교적 토대를 물려주었다.

학생들에게 그들이 부모나 조부모로부터 배운 훌륭한 특성에 대해 토론하게 한다. 브리검 영 회장이 말한 다음 찬사에 대해 얘기한다.

> "나의 조상들은 세상에 살았던 사람들 가운데 가장 엄격한 종교인에 속하는 몇 사람이었습니다. 여러분도 여러분의 조상에 대해 분명 그렇게 말할 수 있을 것입니다. 나를 낳아 주신 어머니에 대해서, 나는 세상에 살았던 어떤 여성보다도 그분은 훌륭했다고 말씀드릴 수 있습니다."
>
> "나의 어머니는 생전에 자녀들에게 하나님 아버지와 그분의 아들의 이름을 존중하고 성경을 귀히 여길 것을 가르쳤습니다. 어머니는 이렇게 말씀했습니다. '성경을 읽고 그 교훈을 상고하며 가능한 한 그 교훈을 생활에 적용해라. 선한 것이면 무엇이든 다 하고 악한 것은 아무것도 하지 말아라. 어떤 사람이 곤경에 처해 있거든 도와 주고, 마음속에 분노를 품지 말도록 해라. 분노를 품는다면 악마의 지배를 받게 될 게다."(*Journal of Discourses*, 6:290)

열심히 일하는 것과 기타 어려운 일들은 브리검 영의 능력을 향상시켜 주었다.

교회에 들어오기 이전의 브리검 영의 생애, 예를 들면, 그의 직업이 무엇이었는가에 대해 자세히 아는 학생이 있는지 질문한다. 학생들에게 학생 교재에 있는 "브리검 영은 생활고와 근면을 알고 있었음"과 "그는 뛰어난 장인이었음"(22~23쪽)에서 이에 대한 자세한 내용을 찾아보게 하고 다음 질문을 한다.

- 근면은 어떤 면에서 브리검 영이 교회 지도자가 되도록 준비시켰는가?
- 근면은 어떻게 여러분이 부모와 교회 회원으로서 지게 될 책임에 대해 준비하도록 도움이 될 수 있는가?

브리검 영은 교회에 들어오기 전에 경전과 교회의 가르침을 주의 깊게 연구했다.

브리검 영은 교회가 조직된 직후에 교회를 알게 되었다고 설명한다. 1828년에 그는 뉴욕 주 멘돈으로 이사했는데, 그곳은 나중에 교회가 조직된 페이에트에서 가까운 곳이었다. 1830년에 선지자 조셉 스미스의 동생 새뮤얼 스미스는 브리검 영의 형인 피네아스 영에게 몰몬경을 한 권 팔았다. 피네아스

영은 그 책에 대해 크게 감명 받았으며 그것을 부친에게 주었다. 그의 부친은 그 책을 브리검의 누이인 패니와 공유했으며 그녀는 그 책을 브리검에게 주었다. 브리검 영은 침례를 받기 전 약 2년 동안 몰몬경과 교회의 가르침을 연구했다.

학생 교재에 있는 "그는 영적인 성취를 추구했음"(24~25쪽)을 살펴보고 토론한다. 학생들에게 그 내용을 복습하면서 다음 질문에 대한 답을 찾아보게 한다.

- 브리검 영의 영적인 소망은 무엇이었는가?
- 진리를 찾는 과정에서 그는 어떤 것에 좌절했는가?
- 그의 모범은 여러분이 신앙을 강화하는 데 어떻게 도움이 될 수 있는가?

학생 교재에 있는 "그는 '몰몬이즘'의 주장을 주의 깊게 연구했음"(25쪽)을 읽고, 왜 브리검 영이 회복된 복음을 그렇게 주의 깊게 연구했는지 질문한다.

그는 선지자 조셉을 사랑하고, 지지하고 옹호했다.

학생들에게 비판적인 사람들의 그룹에 대항하여 다른 사람의 명성을 옹호하는 사람에 대해 들어 본 적이 있는지를 질문한다. 그런 다음 학생들에게 다른 사람의 명성을 옹호하는 것, 특히 옹호를 받는 사람이 그 자리에 없거나 그런 사실을 전혀 모르고 있을 때 그를 옹호하는 데에는 왜 용기가 필요한가를 질문한다. 학생들에게 브리검 영은 모든 상황에서 선지자 조셉 스미스에게 변함없이 충실했다고 설명한다.

학생 교재에 있는 "그는 주님과 주님의 선지자의 헌신적인 제자였음"(26~27쪽)을 복습하고 학생들에게 브리검 영이 조셉 스미스에게 충실함을 보인 예들을 찾아보게 한다. 선지자에 관한 브리검 영의 다음 말씀을 읽는다.

> "저는 선지자 조셉 스미스를 알았다는 생각을 할 때마다 할렐루야를 외치고 싶습니다. 그는 주님께서 세우시고 성임하셔서, 지상에 하나님 왕국을 건설하고 유지할 열쇠와 권세를 받은 선지자입니다. 그 열쇠는 이 백성들에게 맡겨졌고 우리는 만물이 인자의 재림을 위해 준비될 때까지 조셉이 시작한 사업을 계속 이어갈 권능을 가지고 있습니다."(*Deseret News*, 1855년 10월 31일, 268쪽)

조셉 스미스에 대한 브리검 영의 충실함에 대한 다음 예에 대해 토론한다. 브리검 영은 이렇게 기록했다.

> "한번은 십이사도 가운데 몇 사람과 몰몬경의 증인, 그리고 교회의 다른 총관리 역원들이 [커틀랜드] 성전 다락방에서 평의회를 가진 일이 있었다. 그들이 논의한 문제는 어떻게 하면 선지자 조셉을 폐하고 데이비드 휘트머를 교회 회장으로 임명하느냐 하는 것이었다. 아버지 존 스미스와 히버 시 킴볼 형제 그리고 그곳에 참석한 몇 명은 그 의견에 반대했다. 나는 벌떡 일어서서 분명하고 강력한 태도로, 그들에게 조셉은 선지자이며 나는 그것을 알고 있다고 말했다. 그들이 마음대로 조셉을 매도하고 중상할 수는 있지만 하나님께서 택하신 선지자를 폐할 수는 없으며, 그렇게 하는 것은 다만 그들 자신에게 주어진 권세를 스스로 포기하고 선지자와 하나님께 자신을 묶어 놓은 줄을 끊고 지옥으로 떨어질 뿐이라고 했다. 많은 사람들이 그들의 의견에 반대한 내게 화를 냈으며, (한때 권투 선수였던) 제이콥 범프라는 사람은 일어나 노발대발하며 가만히 있질 않았다. 그의 곁에 있던 몇몇 형제들이 그를 잡고 말리려 했지만,

그는 벗어나려고 팔과 몸을 비틀면서 이렇게 말했다. '저런 사람을 어떻게 그냥 둡니까?' 나는 그에게 나를 때려서 후련해진다면 때리라고 했다. 그 모임은 배도자들이 아무런 결정도 내리지 못한 채 해산되고 말았다. 이것은 세상과 지옥이 연합하여 선지자와 하나님의 교회를 전복시키려 한 위기의 순간이었다. 이 일로 교회의 훌륭한 많은 형제들의 신앙이 흔들렸다."

"어둠이 뒤덮였던 이 무렵 나는 조셉의 곁에 가까이 서서, 하나님께서 내게 주신 모든 지혜와 능력으로 하나님의 종을 지지하고 교회의 정원회를 단합시키는 데 온 힘을 쏟았다." (*Manuscript History of Brigham Young*, comp. Elden J. Watson, 2 vols. [1968~1971년], 1:15~17)

질문한다. 교회 회원들은 연차 대회, 스테이크 및 와드 대회에서 선지자를 지지하기 위해 손을 들 때 스스로 어떤 의무를 지는가? 나중에 십이사도 정원회의 일원이 된 올슨 에프 휘트니의 다음 말씀에 대해 얘기한다. 그는 1837년 커틀랜드 배도 기간 동안 브리검 영이 얼마나 선지자를 사랑하고 옹호했는지를 설명했다.

"조셉 스미스가 용맹스럽고 두려움을 모르는 브리검 영을 곁에 두기로 한 것은 그에게나 몰몬이즘을 위해 잘한 일이었다. 지도자에 대한 충성이 바위와도 같이 확고한 그는 흔들리지 않는 확고한 용기와 더불어, 옳바른 판단력과 예리한 인식력을 겸비하고 있었다. 옳고 그름에 대한 직감과 판단은 번개처럼 신속했고, 잘못되었다고 판단한 것에 대해서는 천둥같이 꾸짖었다. 긴급 상황에 대처하고, 미래에 대해 긴 안목과 영감으로 대처하는 사람이며 위대한 영이며 사람들의 타고난 지도자였다. …"

"그 어두운 시기, 어쩌면 몰몬이즘이 겪은 가장 어두운 시기에, 그 기초가 무너질 것 같고, 강력한 기둥이라고 생각되던 사람들이 약해져서 떨어져 나가고, 은밀히 혹은 공개적으로 적들과 손을 잡을 때, 브리검은 결코 비틀거리지 않았으며, 결코 지도자에 대한 충성심을 저버리지 않았다. 또한 그를 비난하는 사람들에 맞서 그를 옹호하기를 멈추지 않았고 거짓과 이기심과 배반에 대해 그들을 대담하게 공격했다. 그의 생애는 과감함 때문에 위태로웠지만, 그는 개의치 않고 꾸준히 자기 방식을 고수했으며, 용기와 충성의 모범이요 충실한 친구였다."(*History of Utah*, 4 vols. [1892~1904년], 1:137)

학생들에게 질문한다.

- 브리검 영이 교회 내에서 반대하는 자들에 저항하고 선지자 조셉 스미스를 지지할 수 있게 해 준 용기의 근원은 무엇이었는가?
- 젊은 후기 성도들은 오늘날 이와 유사한 어떤 상황에 처해 있는가?

브리검 영은 선지자 조셉 스미스의 순교 이후에 교회를 인도했다.

학생들에게 질문한다.현재의 교회 회장이 서거하면 교회 업무를 지휘하는 일은 누구의 책임이 되는가? 교회 회장이 별세하면, 제일회장단은 해체되고 새로운 교회 회장이 부름 받고 지지받을 때까지 선임 사도의 인도 하에 십이사도 정원회가 교회를 관리한다. 현 경륜의 시대 초기에, 교회 회원들에게는 이러한 절차가 잘 알려져 있지 않았었다.

선지자 조셉 스미스가 사망한 후, 당시 십이사도 정원회 회장이었던 브리검 영은 1844년 8월 6일에 선교 사업을 하고 있던 미국 동부 지역에서 나부로 돌아왔다. 그는 나부로 돌아온 지 이틀 후에 조셉 스미스의 후계자를 택하는 모임을 감리했다. 선지자 조셉 스미스의 보좌였던 시드니 리그돈이 교회 회원들에게 자신을 교회 관리자로 받아들이도록 설득하면서, 선지자 조셉의 자리를 대신할 수 있는 사람은 아무도 없다고 주장했다. 대부분의 십이사도 정원회 회원들이 나부에 도착하기 전에, 리그돈은 지부마다 돌아다니면서 자신의 입장을 설명했다. 그러나 그의 주장은 선지자 조셉 스미스가 죽기 전에 전해 준 가르침과 달랐다. 조셉 스미스는 교회를 인도하는 일은 십이사도 정원회의 지시를 받아야 한다고 가르쳤다.

학생들에게 선지자 조셉 스미스가 사도들과 가진 마지막 모임에 관해 후에 윌포드 우드럽 회장이 쓴 내용에 대해 얘기한다.

> "저는 선지자 조셉이 그 모임이 우리가 이곳에서 육신을 입고 있는 동안 갖게 될 마지막 모임이 될 것이라는 완전한 예감을 가졌던 것을 만족스럽게 여깁니다. 우리는 엔다우먼트를 받았으며, 지상에 있었던 사도들 또는 선지자들에게 주어진 모든 축복이 우리의 머리 위에 인봉되었습니다. 그때 선지자 조셉은 일어서서 우리에게 이렇게 말했습니다. '형제 여러분, 저는 살아서 이 성전이 완성되는 모습을 보고 싶다는 소망을 지녀 왔습니다. 저는 살아서 그 모습을 결단코 볼 수가 없을 것이지만, 여러분은 그것을 보게 될 것입니다. 저는 여러분 머리 위에 하나님 왕국의 모든 열쇠를 인봉했습니다. 저는 여러분에게 모든 열쇠, 권능, 하나님께서 제게 계시해 주신 모든 원리를 인봉했습니다. 이제 제가 어디로 가든, 어떤 일을 하든, 왕국은 여러분에게 놓여 있습니다.'" ("The Keys of the Kingdom", *Millennial Star*, 1889년 9월 2일, 546쪽)

학생 교재에 있는 "선지자의 외투가 그에게 주어짐"(30쪽)을 읽고 토론한다. 그리고 학생들에게 주님은 브리검 영이 다음 선지자가 되어야 하는지를 어떤 방법으로 시사하셨는지 설명하게 한다. 그들에게 다음 질문을 한다.

- 오늘날 새로운 교회 회장의 계승 절차는 어떠한가?
- 교회 회원들은 어떻게 하면 스스로 간증을 얻을 수 있는가?

학생들에게 선지자 조셉 스미스에 관한 브리검 영의 다음 말씀에 대해 얘기한다.

> "조셉 스미스는 선지자로 살다가 선지자로 죽었으며, 자신의 간증을 피로 인봉했습니다. 그는 살았을 때도 훌륭한 사람이었으며, 죽었을 때도 훌륭한 사람이었습니다. 나는 결코 감히 조셉 스미스처럼 되려고 한 적이 없었습니다. 나는 몰몬경을 출현케 한 사람은 아니지만, 몰몬경이 참됨을 간증합니다. 나는 사도로서 이 마지막 경륜의 시대의 이방인들에게, 그리고 또한 유대인들에게 간증합니다. … 나의 느낌은 침례를 받았을 때 하나님의 뜻을 행하겠다고 한 그 느낌 그대로입니다."(Preston Nibley, *Brigham Young, the Man and His Work* [1936년], 147~148쪽에서 인용)

질문한다. 브리검 영은 이 말씀에서, 그리고 평생을 통해 어떤 특성을 나타내 보였는가?

강한 영성은 브리검이 실제로 인생을 살아가는 방법의 근거가 되었다.

학생들에게 브리검 영은 하나님을 믿는 위대한 신앙을 갖고 있었으며 그분을 신뢰했다고 말한다. 그는 위험을 깨달았지만, 분명한 의무의 길이 자신 앞에 놓여 있을 때, 크게 걱정하지 않았다. 그들에게 다음의 경험이 하나님을 믿는 브리검 영의 신앙을 어떻게 설명하는지를 질문한다.

> "선지자 조셉이 순교 당한 후 몇 개월 후인 1844년 가을과 겨울에 우리는 나부 성전에서 열심히 일했다. 그 기간 동안 일하는 사람들이 먹을 빵이나 물자를 구하기가 힘들었다. 나는 성전 기금을 책임지고 있는 위원회에 그들이 갖고 있는 밀가루를 다 나누어 주라고 권고했다. 그러면 하나님이 그들에게 더 많이 주실 것이라고 했고, 그들은 그렇게 했다. 그 후 얼마 지나지 않아 토론토 형제가 나에게 금화 2,500달러를 가져왔다. 감독과 위원회가 모임을 가졌으며, 나도 그들을 만났다. 그들은 율법에 금을 사도들에게 주도록 되어 있다고 했다. 그랬다. 나는 그것을 감독에게 주겠다고 하고는, 자루 입구를 연 다음 바닥을 잡고 감독에게 확 쏟았다. 금은 온통 방안에 흩어졌으며, 나는 이제 가서 성전에서 일하는 일꾼들을 위해 밀가루를 사고, 필요한 것들을 갖게 될 테니 더 이상 주님을 불신하지 말라고 했다."(브리검 영, B. H. Roberts, *Comprehensive History of the Church*, 2:472)

브리검 영 회장과 그의 동료들은 나부 성전이 완공되고 출발을 위해 충분히 준비될 때까지 일리노이 주에 머물러 있기를 바랐다. 교회 지도자들은 회원들에게 교회가 발전하는 데 필요한 공간을 줄, 잘 준비된 이주가 계획되어 있다는 확신을 주었으며, 그들 중 일부는 그 발표에 놀라기도 했다. 1845년 10월 연차 대회는 대부분 질서 있고 단합된 철수를 계획하는 것을 다루었다. 서부 일리노이 주로부터의 철수는 원래 1846년 4월로 계획되어 있었으나, 협박 때문에 일찍 서두르게 되었다. 한 가지 위협은 주지사 토마스 포드와 다른 사람들에 의한 것으로서 연방군이 몰몬들을 공격하고 멸할 것이라는 경고였다.

성도들이 서부로 여행할 준비를 하고 있을 때 1847년 십이사도 정원회가 교회 회원들에게 보낸 다음 편지에 대해 토론한다.

> "즉시 서부로 갈 준비를 하십시오. 곡식, 채소, 과일, 관목, 나무, 지면에서 자라는 것으로서 눈을 즐겁게 하고 마음을 기쁘게 하며 사람의 영혼을 유쾌하게 하는 온갖 종류의 가장 좋은 씨앗, 또한, 가장 좋은 가축, 온갖 종류의 새, 가장 좋은 모든 연장, 그리고 실이나 천을 짜는 기계, 목화, 양털, 아마, 비단 등을 손질하는 기계, 혹은 그러한 기계를 제작할 수 있는 모델이나 설계도, 옥수수 껍질 벗기는 기계, 탈곡기, 곡식의 불순물을 제거하는 기계, 제분기 등과 같은 농기구와 축산에 관련된 온갖 모델이나 설계도, 그리고 사람들의 편안함, 건강, 행복 혹은 번영을 증진시키는 것으로서 여러분이 알고 있는 일체의 도구 및 기구 등을 갖고 오십시오.

> 지금까지 꾸준히 진행된 것들은, 모델과 도면들을 가져오고, 기계들을 사용될 곳에 설치될 수 있게 하십시오. 그러면 많은 수송비가 절감될 것이며, 특히 중기계류나 도구들의 경우에는 더 그렇습니다."("General Epistle from the Council of the Twelve Apostles, to the Church of Jesus Christ of Latter-day Saints Abroad, Dispersed Throughout the Earth", Journal *History of the Church* of Jesus Christ of Latter-day Saints, 1847년 12월 23일, Archives of The Church of Jesus Christ of Latter-day Saints)

학생들에게 브리검 영은 세상적인 일에서와 마찬가지로 영적인 일에서 사람들을 인도할 수 있는 탁월한 능력을 인정 받았다고 설명한다. 학생들과 함께 학생 교재에 있는 "브리검 영에게서는 실천과 영감이 완전히 조화되는 것을 볼 수 있었음"(35~36쪽)을 읽은 후에 다음 질문들에 대해 토론한다.

- 교회의 기초를 놓은 일을 선지자 조셉 스미스의 공으로 돌린다면, 여러분은 브리검 영의 업적을 어떻게 설명할 수 있는가?
- 브리검 영은 어떤 방법으로 새로 정착된 지역에서 세상적인 문제에 관여하였는가?
- 그는 지역사회를 건설하기 위해 자신의 재능을 어떻게 사용했는가?

학생 교재에서 "그의 용기, 신앙, 그리고 유머 감각은 성도들의 모범이 되었음"(31쪽)과 "사람들은 그의 유머와 사랑에 감사를 표했음"(38쪽)을 살펴본다. 학생들에게 질문한다.

- 이 기록은 브리검 영의 유머 감각에 대해 무엇을 보여 주는가?
- 브리검 영의 유머 감각은 그가 성도들을 인도하는 데 어떤 도움이 되었을까?
- 적절한 유머의 사용은 우리가 많은 책임을 완수하는 데 어떤 도움이 될 수 있는가?

브리검 영은 미 합중국의 헌법이 하나님의 영감을 받아 제정되었다고 믿었다.

학생들에게 성도들이 아이오와에서 서부로의 긴 여행을 준비할 때, 멕시코와 미국 간에 전쟁이 발발했다고 말한다. 미국 대통령은 교회 회원들에게 군에 입대하여 전투를 도우라고 권유했다. 브리검 영의 요청으로 약 500여 명이 군에 자원하여 소위 몰몬 대대에서 복무했다.(주: "제2부: 후기"에 몰몬 대대에 대한 자세한 내용이 수록되어 있음) 성도들은 정부 대표들이 교회 회원들에 대한 박해를 중단하기 위해 한 일이 별로 없다는 것을 알고 있었지만, 미국이 건립된 원리가 하나님의 영감을 받아 이뤄졌다는 것을 이해하고 있었다.

학생들에게 질문한다.

- 브리검 영이 많은 사람을 군대에 보내기 전에 고려해야 했던 주요 요소들은 무엇이었는가?(예를 들면, 그들은 모두 서부로 이주할 준비를 하고 있었으며, 그 이주는 신체적으로 건강한 남자들의 도움이 필요했다.)
- 당시 교회 회원들이 미국 정부를 지지하는 것은 왜 어려운 일이었을까?

미국 헌법에 관한 브리검 영의 다음 말씀에 대해 얘기한다.

> "우리 나라의 헌법은 훌륭하며, 우리는 그 헌법 위에 유익한 정부를 수립할 수 있습니다. 이는 그 헌법이 전능하신 하나님의 보이지 않는 작용에 의해 지시되었기 때문입니다. …"
>
> "헌법이 폐기될까요? 그렇지 않습니다. 그것은 사람들에 의해 순수한 것으로 여겨져야 하며, 조셉 스미스가 말한 바와 같이, '국가의 운명이 위급하고 허약한 힘에 의존할 때가 올 때, 그 중대한 때에 이 백성들은 한 발 앞으로 나아가 위협 받고 있는 파멸로부터 그것을 구할 것입니다.' 그렇게 될 것입니다."(Journal History, 1854년 7월 4일, Archives of The Church of Jesus Christ of Latter-day Saints)

브리검 영은 교육과 건전한 오락의 중요성을 가르쳤다.

학생들에게 그들이 교육을 적게 받을 경우 인생이 어떻게 달라질 것인지에 대해 토론한다. 브리검 영은 자신은 비록 정식 교육을 많이 받지 못했지만 배움을 강력하게 권고했다. 그는 예술을 좋아했으며 사람들에게 가능하면 재능을 발전시키도록 격려했다.

학생 교재에 있는 "그는 교육과 문화적 예술을 지원했음"(37~38쪽) 편을 복습하고 토론한다. 브리검 영의 다음 말씀에 대해 얘기한다.

> "젊은이들의 교육은 형제들이 전파해야 할 중요한 주제입니다. 성도들은 그 일에 높은 가치를 두어야 합니다. 우리는 계시의 영과 하늘에서 오는 지식을 누릴 특권이 있으며, 이외에도, 세상에 알려진 교육의 각 분야가 우리 가운데서 가르쳐져야 하고 우리는 그것을 얻어야 합니다. 사람들에게 알려지고 이해된 모든 예술과 과학, 그리고 모든 기계 분야도 이 백성들은 알아야 합니다."(*Journal of Discourses*, 13:263)
>
> "가서 학교에 다니십시오. 학교에 가서 공부하십시오. 여자들도 다니게 하고, 그들에게 화학을 가르쳐, 그들이 아무 돌이나 집어 들고 그것을 분석할 수 있어야 합니다. 과학은 큰 어려움 없이 배울 수 있습니다. 저는 학교가 설립되어 백성들의 마음을 즐겁게 하고 그들을 끌어내어 예술과 과학을 배우게 하고 싶습니다. 큰 자녀들과 어린 자녀들을 학교에 보내십시오. 저는 화학, 식물학, 지리학 및 광물학을 가장 배우고 싶습니다. 그리하여 저는 내가 밟고 걷는 것이 무엇이며, 내가 호흡하는 공기의 특성과 내가 무엇을 마시는지를 말하고 싶습니다."(*Discourses of Brigham Young*, sel. John A. Widtsoe [1954년], 253쪽)

학생들에게 질문한다.

- 여러분은 브리검 영이 왜 그렇게 학문을 사랑했다고 생각하는가?
- 교육은 어떤 면에서 사람의 미래에 영향을 줄 수 있는가?
- 교육은 어떤 면에서 여러분과 교회에 영향을 줄 수 있는가?

학생들에게 브리검 영은 정신적인 작업을 매우 중요시했지만, 신체적인 활동과 휴식의 중요성도 깨달았다고 말한다. 영 회장의 다음 말씀을 읽고 토론한다.

> "교회와 지상에 세워진 하나님의 왕국에 온전히 헌신하는 사람의 정신은 훌륭하게 사용됩니다. … 그러한 사람은 아침에서 다음날 아침까지 힘든 정신 활동을 하는데, 그것은 풀을 베거나 나무를 패는 것보다 건강에 더 무리가 되는 일이기 때문에, 그들의 정신은 쇠약해집니다. 그들에게 필요한 것은 무엇입니까? 약간의 휴식입니다. …"
>
> "제 정신은 피곤해집니다. 아마 여러분 가운데도 그런 분이 있을 것입니다. 그럴 경우, 가서 여러분의 몸을 움직이는 운동을 하십시오."
>
> "여러분이 춤을 추고 싶거나, 도보 경주를 하고 싶거나, 또는 공놀이를 하고 싶으면, 그렇게 하십시오. 여러분의 몸을 단련시키고, 정신을 쉬게 하십시오."
>
> "음식, 수면 및 사교적인 즐거움은 하나님의 영광과 우리의 유익을 위해 하나님께서 제정하신 것이며, 우리는 그것들을 사용하는 법을 배우되, 남용하지 않도록 하여, 그분의 왕국이 지상에서 발전케 하고, 우리도 그 왕국에서 발전해 가야 합니다."(*Journal of Discourses*, 6:147~149)

질문한다. 여러분은 영 회장의 말씀을 오늘날 후기 성도의 생활에 어떻게 적용할 수 있는가?

제2부: 후기

역사적인 배경

1847년 12월 5일 브리검 영이 교회 회장이 되었을 때, 그는 하나의 스테이크와 다섯 개의 선교부로 되어 있는 약 35,000명의 회원들을 감리했다. 성도들은 서부로 쫓겨났을 때, 부득이 나부와 새로 헌납된 성전을 뒤로 하고 떠나야 했다. 그 후로 30년간, 브리검 영이 교회를 감리하는 동안, 80,000명이 넘는 후기 성도들이 평원을 횡단하여 서부에 정착했다.

브리검 영 회장은 현 경륜의 시대에서 어느 누구보다도 오래 교회를 감리했다. 브리검 영만큼 많은 정착지를 개척한 사람은 별로 없었다. 성도들은 그레이트 베이슨에 정착한 지 10년 만에 약 2,070,000 평방 킬로미터의 지역을 개척했다. 정착촌의 범위는 캐나다에서 멕시코까지 1,600킬로미터, 캘리포니아에서 와이오밍까지 1,300킬로미터 이상 뻗어 나갔다. 1877년 브리검 영이 별세하던 해에, 교회 회원 수는 115,000명이나 되었으며 20개의 스테이크, 8개의 선교부, 그리고 유타 세인트 조지에 헌납된 성전이 하나 있었다. 로건, 맨타이 및 솔트레이크시티에도 다른 성전들이 건축 중에 있었다.(*2003 Church Almanac* [2003년] 473쪽, 631쪽 참조)

사건, 중요한 일 및 가르침

브리검 영은 경험을 통해 성도들을 인도하는 것을 배웠다.

학생들과 함께 학생 교재에 있는 "그는 성도들을 미주리 주에서 일리노이 주로 인도하는 일을 도왔음"과 "그는 지도자로서의 준비를 갖추었음"(29~30쪽)을 읽는다. 그들에게 브리검 영을 위대한 지도자로 만든 특성을 찾아보게 한다. 대답 가운데 몇 개를 칠판에 열거한다.

선지자 조셉 스미스의 사망 이후 몇십 년간 브리검 영 회장이 직면한 문제들에 대해 토론한다. 학생들에게 그가 직면한 어려움들을 칠판에 될 수 있는 대로 많이 열거하도록 권한다. 이러한 어려움에는 다음과 같은 것들이 포함된다.

- 순교 이후 수 개월 혹은 수 년간 교회 내에 단합과 질서를 유지하는 일
- 성도들을 서부로 이주시킬 준비-포장 마차 제작, 물품 수집, 지도 연구 등.
- 성도들이 서부로 이주할 준비가 될 때까지 그들을 보호함.
- 나부에서 성전을 완공하고 그곳에서 의식을 집행함.
- 나부에서 철수함.
- 윈터쿼터스에 성도들을 정착시킴
- 미국 정부의 요청에 따라, 멕시코와의 전쟁에 참전할 사람들을 모집함(몰몬 대대)
- 서부로 이주하기 위해 이스라엘 진영을 조직하고(교성 136편 참조), 최초의 개척자 부대를 솔트레이크 계곡으로 인도하고, 수많은 성도들이 서부로 이주하는 것을 돕기 위한 체제를 만듦.
- 서부 전역에 350개의 정착지를 설립함.

- 복음을 전파하기 위해 많은 나라에 선교사들을 보냄.
- 유타 준주를 설립하는 정치적인 문제를 다룸.
- 솔트레이크시티에 엔다우먼트 하우스와 세인트 조지에 성전을 건립하고 다른 세 개의 성전 건축을 시작함.
- 아메리카 인디언 원주민들과의 관계 구축을 도모하고 그들에게 복음을 가르침.

학생들에게 브리검 영이 이러한 문제들을 처리할 수 있는 기술과 능력들을 키우는 데 도움이 된 초기의 경험을 생각해 보게 한다. 필요할 경우, 학생들에게 이러한 경험에는 다음과 같은 것들이 포함될 수 있다는 것을 상기시킨다.

- 커틀랜드, 파웨스트 및 나부에 배도가 퍼져 나갔음에도 불구하고 충실하게 생활했음.
- 9년 동안 십이사도 정원회의 일원으로, 6년 동안은 선임 사도로 봉사했으며, 신권의 열쇠를 받고 사용했음.
- 젊었을 때 확고한 근로 윤리 의식을 키웠으며 목공 및 사업 기술을 배웠음.
- 시온 진영과 나부 군단에서 봉사했음,
- 선지자 조셉 스미스로부터 엔다우먼트를 받았음.
- 1838년 초에 커틀랜드에서 조셉 스미스가 피신하는 것을 돕고 성도들이 미주리 주 파웨스트에 정착하는 것을 도왔음.
- 선지자가 리버티 감옥에 있던 1839년 겨울과 1840년 봄 사이 많은 성도들이 미주리 주에서 일리노이 주로 피난하는 것을 도왔음.
- 성도들이 북부 미주리 전역에 정착하는 것을 도왔음.
- 미국 동부, 캐나다 및 영국에서 10여 년간 선교 사업에 종사함.
- 서부로 이주하는 것에 관해 조셉 스미스와 상의했음.
- 커틀랜드와 나부 성전 건축에 참여했음.

몰몬 대대는 성도들에게 축복이었다.

학생들에게 몰몬경 합본에서, 지도 6, "교회의 서부 이동"을 펴고 몰몬 대대 이동 경로를 찾아보게 한다. 학생들에게 미주리 주 옆에 있는 인디언 준주 사이에 있는 땅과 서쪽으로 "멕시코" 라는 명칭이 붙은 땅을 찾아보게 한다. 이 지역은 텍사스와 멕시코가 자기네 땅이라고 주장했던 땅이라는 것을 확인시켜 준다. 미국이 1845년에 텍사스를 손에 넣은 다음, 이 지역과 미국 및 멕시코 간에 일어난 전쟁으로 야기된 기타 관련 문제들에 관한 분쟁을 설명한다.

학생들과 함께 학생 교재에 있는 "몰몬 대대가 조직됨"(31~32쪽)을 읽고 토론한 다음 브리검 영 회장은 서부로의 긴 여행 준비를 하고 있는 상황에서 왜 많은 남자들에게 가족을 남겨두고 떠나라고 했는지 그 이유들을 찾아보게 한다. 그런 다음 학생들에게 질문한다.

- 폭도들이 성도들을 박해하고 가정에서 몰아낸 후, 왜 교회 회원들에게는 몰몬 대대를 구성하는 결정이 어려운 일이었을까?
- 몰몬 대대는 어떤 면에서 후기 성도들에게 유익이 되었는가?

브리검 영은 성도들이 조급하게 부를 얻는 것에 대해 경고했다.

"빨리 부를 축적하는 아이디어"에 대한 광고를 읽고 학생들에게 왜 우리가 그러한 유혹에 대해 주의하라는 말을 듣는지 질문한다. 혹은 돈을 보여주고 부에 대한 욕망이 사람에게 어떻게 어리석은 행동을 유발하는지 질문한다. 학생들에게 브리검 영 회장이 직면한 한 가지 큰 문제는 많은 성도들이 캘리포니아에서 금 노다지를 캐서 벼락부자가 되려는 욕구를 지녔던 것이었다고 말한다. 그는 금에 대한 탐욕이 충실한 성도들을 망칠 것이라고 생각했다.

영 회장의 다음 말씀을 읽는다.

> "우리는 금을 얻고 싶어하지 않습니다. 감자와 밀을 길러 금을 얻을 수 있다면, 그건 좋습니다 . '여러분은 투기로 부자가 될 수도 있지 않습니까?' 우리는 그렇게 되기를 원치 않습니다. '여러분은 금광으로 가서 부자가 될 수 있지 않을까요?' 우리는 지금 그런 사람들에게 둘러싸여 있습니다. '왜 땅에서 금을 캐내지 않습니까?' 사람들에게 그들이 원하는 만큼의 금이나 은을 줄 경우 그것은 세상의 지역사회나 국가를 타락시키고, 결국 나라를 망하게 하기 때문입니다. 그러나 사람들에게 일거리, 힘들지만 유익한 일, 충분한 식량, 훌륭한 교육과 훌륭한 교리를 줄 경우, 그것은 그들을 건강하고, 부유하고 행복한 사람으로 만들어 줄 것입니다."(*Discourses of Brigham Young*, 298쪽)
>
> "내가 이 백성들에 대해 가장 두려움을 느끼는 것은 그들이 여기서 부유해져서 하나님과 그분의 백성을 잊고, 교만해져서, 교회를 뛰쳐나와 지옥으로 빠지지나 않을까 하는 것입니다. 이 백성들은 강탈, 폭행, 빈곤 및 온갖 박해 등을 견디어 낼 것이며 진실할 것입니다. 그러나 내가 이들에 대해 느끼는 두려움은 이들이 부에 대한 욕심을 극복할 수 없다는 사실입니다. 이들은 세상에서 가장 부유한 백성이 될 것이 틀림없으므로 언젠가는 부로써 큰 시험을 당하게 될 것입니다."(*James S. Brown, Life of a Pioneer* [1900년], 122~123쪽에 보고됨)

학생들에게 질문한다.

- 성도들이 새로운 정착지에 있는 가정에서 일하지 않고 캘리포니아로 금노다지를 캐러 갔다면 그 성품에 어떤 영향을 받았겠는가?
- 왜 교회 회원들은 "강탈, 폭행, 빈곤 및 온갖 박해"를 견디는 것보다 부유함이 더 힘들다는 것을 알게 되었는가?

1856년과 1860년 사이에 많은 성도들은 손수레로 그레이트 베이슨으로 왔다.

학생들에게 개척자 손수레의 사용을 묘사하고 설명하게 한다. 학생들에게 왜 개척자들이 손수레를 사용하기 시작했는지 질문한다.

브리검 영 회장은 교회의 가난한 회원들이 평원을 횡단하여 유타로 오는 데 드는 비용을 절감할 수 있는 방법을 모색했다. 그는 성도들이 필요한 물품들을 손수레에 싣고 계곡까지 걸어서 올 수 있다고 판단했다. 손수레를 끌고 가는 개척자들은 포장 마차를 끄는 소를 먹이거나 돌보고 비싼 마차를 소에다 매달 필요가 없었다. 개척자들은 소보다 빨리 걸을 수 있었으므로, 손수레 부대는 포장마차 행렬보다 빨리 여행할 수 있었다. 1856년 첫 손수레 부대 3개 대대가 신속하게 잘 여행하여 솔트레이크 계곡에 도착했다. 그들은 취주 악단과 환호하는 군중의 환영을 받았다. 불행하게도, 제임스 지 윌리와 에드워드 마틴이 이끄는 두 개의 후발 손수레 부대는 늦게 출발하는 바람에 일찍 닥쳐온 겨울 폭풍에 갇히고 말았다.

이 비상 사태에 대해 브리검 영 회장은 종교는 반드시 실용적인 것이어야 한다는 그의 깊은 믿음을 나타내 보였다고 설명한다. 그는 주님이 도움을 간구하는 우리의 기도를 다른 사람을 통해 응답하신다는 것을 이해했다. 영 회장은 마틴과 윌리 손수레 부대가 곤경에 처한 것을 알게 되었을 때, 연차 대회에 모인 성도들에게 다음과 같은 권고를 했다.

> "말씀 주제는 바로 '그들을 이곳으로 데려오십시오.'입니다."
>
> "오늘 감독님들에게 당부합니다. 저는 내일까지 아니 그 다음날까지도 기다릴 수 없습니다. 바로 튼튼한 노새 60필과 12~15대의 마차를 준비해 주십시오. …"
>
> "제가 지금 가르치고 있는 것과 같은 원리들을 수행하지 않는다면, 하나님의 해의 왕국에서 여러분 가운데 신앙과 이 종교에서 맡은 직분 때문에 구원 받을 분은 한 분도 없다는 말씀을 드립니다. 가서, 지금 평원에 있는 사람들을 데려오십시오."(*Journal of Discourses*, 4:113)

학생들에게 윌리 부대는 많은 사람이 목숨을 잃고(67명), 구조자들의 도움을 받은 후, 1856년 11월 9일에 여행을 마쳤다고 말한다. 마틴 부대는 더 많은 사람이 목숨을 잃은 후(135~150명), 늦게나마 11월 30일에 도착했다. 두 그룹 모두 100대 분의 식량과 의복을 포장마차에 싣고 온 후기 성도들의 보살핌으로 구조를 받았다. 학생들에게 질문한다.

- 여러분은 종교가 실용적인 것이어야 한다는 브리검 영 회장의 믿음에서 무엇을 배울 수 있는가?
- 여러분은 자신의 삶에서 손수레 부대의 구조 정신을 어떻게 나타내 보일 수 있는가?

성도들에 대한 오해와 박해는 서부까지 따라왔다.

학생들에게 개척자들이 서부로 이주한 후에 직면한 가장 큰 어려움은, 자연과 다른 사람들 중 어느 것이었다고 믿느냐고 질문한다. 그들이 대답한 이유나 설명에 대해 토론한다.

박해, 다툼 및 미국 정부에 불순종한다는 소문은 1800년대의 대부분 기간 동안 성도들을 괴롭혔다. 예를 들면, 1857년에 후기 성도들은 "몰몬 반란"을 진압하기 위해 군대가 유타로 오고 있다는 사실을 알고 몹시 놀랐다. 연방 정부는 몰몬을 좋아하지 않는 공무원들의 거짓된 보고를 받고, 브리검 영을 대체할 새로운 지사를 지명했으며, 2,500명의 군인들의 호위 속에 그를 유타로 보냈다. 미주리와 일리노이에서 박해를 겪은 교회 회원들과 지도자들은 이 군인들로부터 어떤 일을 겪게 될지 몰랐다. 사실, 군인들 중에는 자신들의 역할을 단순히 새로운 주지사를 호위하는 것으로 보지 않는 사람들이 있었다. 그들은 모두 몰몬이즘을 종식시키기 위한 전쟁을 예상하고 있었다.

브리검 영 회장과 다른 교회 지도자들은 유타 준주 내에 있는 정착민들에게 가정과 지역 사회를 방어할 준비를 시켜서 위협에 대처했다. 그들은 특공대를 보내 그들을 교란시키고 보급 마차에 불을 지름으로써 그들의 행군을 지연시켰다. 이 특공대는 피를 흘리지 말라는 엄격한 지시를 받았다. 성도들에 의한 군사 작전과 저항은 "유타 전쟁"으로 알려졌다.

성도들의 전술은 군대의 행군을 성공적으로 지연시켰으며 부득이 군대는 앨버트 시드니 존스턴 대령의 지휘 아래 서부 와이오밍에서 비참한 겨울을 보내게 됐다. 겨울 동안, 교회의 친구인 토마스 케인의 도움으로 협상이 이루어졌다. 신임 주지사인 알프레드 커닝은 브리검 영과 협의하기 위해 군대를 대동하지 않고 솔트레이크시티로 왔다.

1858년 봄, 교회 지도자들은 북부 유타에 있는 성도들을 집에서 피신시켜 남쪽으로 이주하게 했다. 몇몇 사람은 뒤에 남아 필요할 경우 연방군이 빈집들을 차지하도록 하는 것보다 차라리 태워버리도록 지명되었다. 솔트레이크 성전 공사장은 평평하게 흙으로 덮어 쟁기질한 밭처럼 보이게 했다. 평화 협상 결과로, 군대는 솔트레이크시티를 통과했으며, 솔트레이크시티 남서쪽으로 약 60킬로미터 떨어진 곳에 캠프 플로이드를 세웠다. 성도들은 1858년 여름에 집으로 돌아왔으며, 군대는 1861년에 철수할 때까지 캠프 플로이드에 주둔해 있었다.

학생들에게 존스턴 대령의 군대가 도착했을 때 브리검 영 회장이 보인 반응에서 그의 지도력, 성품 및 개성이 반영된 태도를 말하게 한다.

미국의 북부와 남부가 전쟁을 시작한 이후, 영 회장은 1861년 10월 18일에 미국 정부 관리들에게 성도들이 아직도 국가에 충성하고 있음을 상기시킬 기회를 놓치지 않았다고 설명한다. 대륙 간 전신이 막 개통되어 브리검 영은 새로운 전신으로 서부에서 동부로 최초의 메시지를 보낼 기회를 얻게 되었다. 그가 보낸 메시지의 일부를 보면 다음과 같다. "유타는 탈퇴하지 않았으며, 이 행복한 조국의 헌법과 기타 법률을 확실히 지지합니다."(Edward Henry Anderson, *Life of Brigham Young* [1893년], 140~141쪽)

브리검 영은 30여 년 동안 교회 회장으로 봉사했다.

학생들에게 30년간 봉사한 교회 회장의 죽음 때문에 성도들이 어떤 면에서 영향을 받았을지 토론하게 한다. 많은 젊은이와 새로운 개종자들에게 브리검 영 회장은 그들이 아는 유일한 선지자였다. 많은 사람들이 그들의 사랑을 받은 그의 뛰어난 성품을 깨달았다. 회장 재임 기간 동안 성도들에게 준 그의 권고는 인생의 여러 가지 면에 대해 언급했다. 영 회장의 다음 말씀에 대해 얘기하고, 학생들과 함께 왜 이 가르침들이 오늘날의 우리에게도 해당되는지에 대해 토론한다.

하나님 보시기에 훌륭하게 되다.

"여러분이 하나님 왕국에서 위대한 사람이 되고자 할 경우, 반드시 훌륭하게 되어야 합니다. … 전능하신 주님이 지상에 다시 세우신 이 왕국에서 어떤 남자나 여자도 훌륭하게 되지 않고, 성실함에 대해 진실하지 않고, 신뢰에 충실하지 않고, 자비와 선행으로 충만하지 않고는 위대한 사람이 될 수 없습니다. 그들이 할 수 있는 선을 행하기 위해 자신의 삶을 정리하지 않을 경우, 그들은 자신이 기대한 위대함을 빼앗기게 될 것입니다. … 여러분은 지상에 있는 하나님의 왕국을 위해 여러분이 지닌 모든 감정을 희생(여러분이 그렇게 부를 수 있다면)해야 합니다. … 세상의 어떤 것도 여러분과 여러분의 부름 및 의무 사이에 끼어 들게 해서는 안 된다는 것을 기억하십시오." (Journal *History of the Church* of Jesus Christ of Latter-day Saints, 1854년 7월 24일, 8, Archives of The Church of Jesus Christ of Latter-day Saints)

성스러운 계시의 역할:

"이 교회는 계시로 인도받으며, 우리가 주님을 완전히 잊어, 신권이 우리에게서 거두어지지 않는 한, 교회는 항상 계시로 인도받을 것입니다. 그렇다면 누가 계시를 받을 권리가 있느냐는 질문이 제기됩니다. … 모든 회원은 자신을 위한 계시를 받을 권리를 갖고 있습니다. … 계시는 이 세상 모든 시대에 있어서, 살아 계신 하나님의 교회에서 생명이 됩니다."("October Conference Minutes", *Times and Seasons*, 1844년 10월 15일, 682~683쪽)

부활의 열쇠:

"흔히 세상 사람들은 우리가 생명과 구원을 위한 모든 의식을 행하고 있다고 생각합니다. 사실은 그렇지 않습니다. 우리는 육신으로 행할 수 있는 모든 의식을 갖고 있으나, 이 세상을 떠나서야 행할 수 있는 다른 의식들도 있습니다. … 한 가지만 말씀드리겠습니다. 우리는 부활의 의식과 열쇠는 갖고 있지 않으며 이곳에서는 받을 수도 없습니다. … 더 많은 것들이 있습니다. 우리는 원소들을 폐기하고, 변경하고 바꿀 권세를 갖고 있지만, 본래의 원소를 조직할 권능, 풀잎 하나도 자라게 할 수 있는 권세를 받지 못했습니다. …"

" … 또 한 가지를 말씀드리겠습니다. 우리에게는 육신 가운데 영을 창조하여 주입하거나 생산할 수 있는 권능이 없습니다."

"우리는 육신으로 있는 동안 왕국을 만들거나 짓고 물질을 조직할 수 있는 열쇠를 받을 수 없습니다. 이는 그것들이 우리의 능력과 부름 밖의 일이요, 이 세상 저편의 일이기 때문입니다." (*Discourses of Brigham Young*, 397~398쪽)

교사는 이 공과를 끝내면서 벤자민 에프 존슨이 말한 브리검 영 회장에 관한 다음 설명을 사용할 수 있다.

"지도자로서 그의 위대한 영향은 민첩한 분별, 즉각적인 결정과 올바른 판단, 사람과 물건들을 적재적소에 배치하고, 최대한 잘 활용하는 것에 있었던 반면에, 직관적인 매력, 친절한 동정심과 애정, 형제, 친구, 그리고 남자로서의 고귀한 태도는 … 그를 진정으로 아는 사람들에 대한 확신과 존경과 사랑을 느끼게 했습니다. …"

"나는 그를 교육의 개척자, 촉진자, 그리고 참된 친구로 알고 있습니다. 비록 그 자신이 학문을 깊이 탐구하거나 공식적인 교육으로 세련되지는 못했지만, 천성적으로 습관, 태도와 대화에서 교양 있고 세련되었으며, 누구라도 그와 교재하면 그의 세련된 영향력에 깊은 감동을 받았습니다. 음악과 드라마의 영향이 사회를 교화하고 향상시키거나, 혹은 정화하는 한, 그 공은 '미국의 대 사막' 한 가운데 음악과 연극을 추진하고 설립한 개척자의 지도자인 브리검 영에게 돌리지 않을 수 없습니다. …"

"그러나 우리는 브리검 영이 무자비하고 잔인한 폭도들의 대포와 총검 앞에서 쫓겨나 음식이나 옷가지를 챙길 겨를도 없이 집을 떠나 겨울에 미시시피 강을 건너 도망하였으며 운반할 수 있었던 모든 것을 약탈당하고 어디로 가야 할지도 몰랐던 이 사람들의 지도자였다는 것을 잊어서는 안 됩니다. 이제 이렇게 많은, 수천 명의 삶을 구하는 것은 브리검 영의 책임이 되었습니다. 그는 또한 운송수단이 사용 가능한지 알아봐야 했고, 가는 길을 찾아야 하거나 새로운 길을 만들어야 했으며, 모든 사람에게 음식은 있는지 확인해야 했고, 더 나아가 인디언과 무법자들에게서 그들을 보호해야 했습니다. 계곡에 도착해서는 땅을 측량하고, 법을 재정하며, 논을 휩쓸고 지나간 귀뚜라미와 메뚜기떼로부터 소량이나마 구하는 방법을 사람들에게 알려줘야 했습니다."(Benjamin F. Johnson letter to George S. Gibbs, Archives of The Church of Jesus Christ of Latter-day Saints, 16쪽)

학생들에게 질문한다.

- 여러분이 브리검 영 회장에게서 보는 인상적인 성품에는 어떤 것들이 있는가?
- 영 회장의 어떤 가르침들이 여러분에게 영향을 주었는가?
- 여러분은 그러한 가르침을 자신의 삶에 어떻게 적용할 것인가?

제3장

존 테일러

제3대 교회 회장

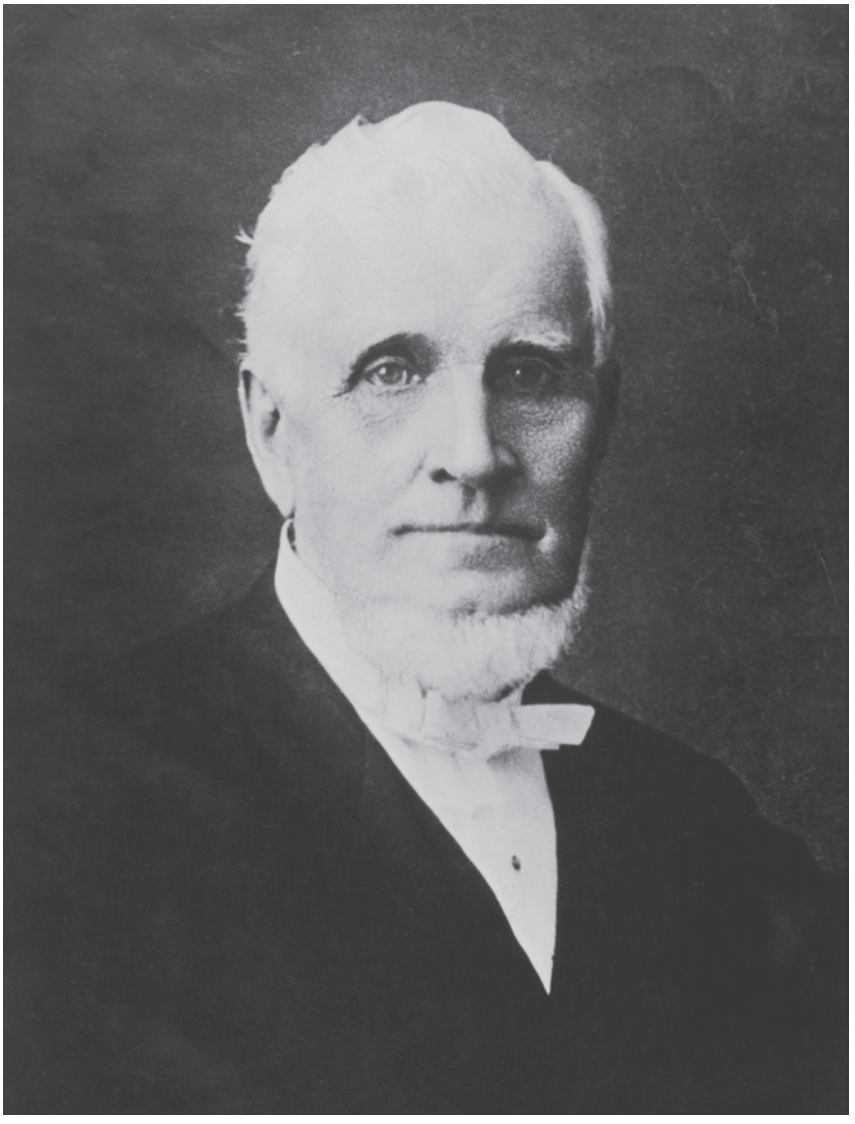

편집

제1부: 초기

역사적인 배경

존 테일러는 1808년 11월 1일 영국 웨스트몰랜드 밀른도르프에서 제임스와 아그네스 테일러에게서 태어났다. 그는 열 자녀 중 둘째였다. 존 테일러가 태어났을 때, 조셉 스미스는 세 살이었으며, 브리검 영은 일곱 살이었고, 윌포드 우드럽은 두 살이었다. 존 테일러가 열두 살쯤 되었을 때, 첫번째 시현이 있었으며, 그가 21세의 청년이었을 때, 몰몬경이 출판되었다.

사건, 중요한 일 및 가르침

존 테일러는 교회를 인도하도록 예임되었다.

학생들에게 존 테일러 회장이 태어난 곳이 어디인지 아느냐고 질문한다. 존 테일러는 1808년 11월 1일 영국 웨스트몰랜드 밀른도르프에서 제임스와 아그네스 테일러에게서 태어났다고 설명한다. 그는 형제가 일곱, 자매가 두 명으로 구성된 10명의 자녀가 있는 가족에서 자라났다. 그는 이 경륜의 시대에 미국 밖에서 출생한 유일한 선지자였다.

학생들에게 예레미야 1장 5절을 펴게 하고 한 학생에게 읽게 한다. 질문한다.

- 우리는 이 구절에서 하나님 아버지께서 그분의 자녀들이 출생하기 전에 그들에 관해 알고 계시는 바에 관해 무엇을 배울 수 있는가?
- 하나님께서 미리 아시는 지식은 존 테일러와 같은 사람 및 교회의 다른 지도자들에게 어떻게 적용될 수 있는가?

선지자 조셉 스미스의 다음 말씀에 대해 얘기한다.

> "이 세상의 주민에게 성역을 베풀도록 부름 받은 자들은 모두 이 세상이 생기기 전에 천국 회의에서 그 목적을 위해 성임 받았습니다."(*선지자 조셉 스미스의 가르침*, 조셉 필딩 스미스 편 [1976], 349쪽)

존 테일러는 젊은 시절 열심히 일하는 것을 배웠고, 하나님에 대한 깊은 경건함을 지니고 있었다.

학생들에게, 자신에게 계속해서 영향을 미치고 있는 것으로서 인생의 초기에 지니고 있었던 습관, 태도, 혹은 목표를 알아보게 한다.

존 테일러가 11살이 되었을 때, 그의 부친은 가족을 영국 웨스트몰랜드 헤일에 있는 작은 농장으로 이주시켰다고 설명한다. 존은 3년 동안 그곳에 있는 학교에 다녔으며 농사를 지었다. 14살이 되었을 때 그는 리버풀에 있는 나무통 제작자의 도제가 되었으며 나무통과 원형 술통을 만드는 방법을 배우기 시작했다. 약 1년 후 그 사업이 실패하게 되자, 그는 컴퍼랜드 펜리스로 옮겨가 그곳에서 목재 선반공이 되기 위해 기술을 배웠다. 그 후 5년 동안 그는 목재 선반의 장인이 되었다.

존 테일러의 힘든 일과 초기 경험은 평생 동안 그에게 큰 유익이 되었다. 열심히 일하고 육체적인 기술을 배우는 것 외에도, 그는 영적으로 성장했으며 회복된 복음을 받아들일 준비를 갖추었다. 다음을 읽고 학생들에게 존 테일러가 복음을 위해 자신을 준비시킨 특성들을 찾아보게 한다.

"유년기와 소년기에 그는 하나님에 대한 깊은 존경심을 지니고 있었는데, 그에게 그 존경심은 직감이었다. 그는 그분을 거스르는 것을 가장 두려워했다."

"열여섯 살이 되었을 때 그는 감리교 교리를 배웠으며, 성공회에서보다 그들의 가르침에서 영적인 빛과 힘을 더 크게 느끼고 감리교도가 되었다. 그는 자신의 종교적인 신앙에 엄격할 정도로 성실했으며, 당시 그가 진리라고 생각하고 있던 것을 배우고자 하는 열의가 대단했다. '온갖 훌륭하고 온전한 은사는 다 주님에게서 온다'는 것을 믿으면서, 그는 자주 개인적인 기도를 드렸다. 대부분의 여가 시간을 그는 성경을 읽고, 신학을 공부하고 기도하면서 보냈다. 그는 기도를 할 목적으로 대개 숲이나 들에 있는 한적한 곳을 찾아갔다. 이 무렵 선교사의 영이 그 안에서 자라나기 시작했다. 그는 자신과 같은 또래의 몇몇 소년들을 은밀한 기도에 참여하게 했으나 그들은 곧 그를 떠나버렸다."(B. H. Roberts, *Life of John Taylor* [1963년], 26~27쪽)

존 테일러는 캐나다로 이주했으며 회복된 복음을 받아들였다.

학생들에게 그들이나 그들의 가족이 어떻게 복음을 알게 되었는지를 말하게 한다. 존 테일러는 열 여섯 살에 성공회를 떠나 감리교회에 입교했다고 설명한다. 1830년에 제임스와 아그네스 테일러 가족은 캐나다 토론토로 이주했으나 존 테일러는 가족의 업무를 정리하기 위해 영국에 남았다. 그는 1832년에 가족과 합류했다. 캐나다에 도착하자마자, 존 테일러는 레오노라 캐논을 만나 결혼했으며, 감리교도로서의 활동을 계속했다. 토론토에는 감리교도들과 함께 고대 교회의 특성을 좀 더 완전하게 알아내기 위해 신약전서를 연구하는 몇몇 사람들이 있었다. 때가 되자, 그들은 모든 교회가 참된 교회가 아니라는 결론을 내렸지만, 그들에게는 참된 교회를 회복할 권세가 없다는 것을 깨달았다.

1836년 봄, 십이사도 정원회의 일원이었던 팔리 피 프랫 장로가 복음을 전하러 토론토로 갔다. 프랫 장로가 존 테일러를 처음 방문했을 때, 그는 그가 예절 바른 사람이었지만 자기에게 관심이 없다는 것을 알았다. 도시 전역에서, 목사와 시 관리들이 전도할 장소를 구하는 프랫 장로의 요청을 거절했다. 얼마간 시간을 보낸 후, 성공에 대한 확실한 희망이 보이지 않자, 그는 토론토를 떠나기로 하고 작별 인사를 하기 위해 테일러의 집에 잠시 들렀다. 그때 존 테일러의 이웃이 프랫 장로에게 먹을 것과 집을 제공하고 그에게 모임을 갖게 해야겠다는 느낌을 받았다. 프랫 장로는 그 제의를 받아들이고, 곧 존 테일러와 또한 그와 함께 성경을 공부해 왔던 친구들에게 복음을 전파하기 시작했다.

그 그룹은 신앙, 회개, 침례, 성신의 은사 및 그들이 잘 알고 있던 다른 많은 개념에 관한 프랫 장로의 가르침을 듣고 기뻐했다. 그러나 그가 조셉 스미스와 몰몬경에 관해 말하자, 그 그룹의 많은 사람들이 더 이상 공부하기를 거부했다.

존 테일러가 그룹에게 다음과 같이 말한 내용에 대해 얘기한다.

"우리가 이곳에 모인 목적은 진리를 탐구하자는 것입니다. 지금까지 우리는 다른 교리를 충분히 알아보았으며, 그것들이 모두 거짓된 것이라는 것을 알아냈습니다. 그러면 우리는 왜 몰몬 교리를 알아보기를 꺼리는 것입니까? 여기 계신 프랫 씨는 우리의 견해와 일치되는 여러 가지 교리를 가지고 오셨습니다. 우리는 우리 종교에 대한 확신을 얻기 위해 힘든 일을 많이 겪었고, 또 많은 희생을 치렀습니다. 우리는 지상에 하나님의 참된 교회가 있다면 하나님의 사자를 보내 달라고 기도했습니다. 프랫 씨는 이런 특별한 상황에서 때마침 우리에게 오셨고, 우리는 그에

> 대해 생각해 보아야 할 점이 하나 있습니다. 옛날의 사도들이 전도를 위해 돌아다닐 때 그랬던 것처럼 그는 전대와 배낭 없이 무일푼으로 우리를 찾아왔습니다. 우리 가운데 아무도 경전이나 논리만으로 그의 교리를 반박할 수 없습니다. 나는 그가 주장하는 교리와 권세에 대해 좀 더 연구하고 싶습니다. 여러분도 저와 함께 그것에 대해 연구한다면 기쁘겠습니다. 아무도 저와 함께 연구할 사람이 없다면, 저 혼자서라도 연구해 보겠습니다. 그가 소개한 종교가 참되다는 것을 알게 되면, 결과야 어찌 되든지, 저는 그의 종교를 받아들일 것이고, 그 종교가 거짓일 경우, 그 허구성을 폭로하겠습니다."(Roberts, *Life of John Taylor*, 37~38쪽)

이와 같이 과감한 선언을 한 후에, 존 테일러는 복음을 더 열심히 공부하기 시작했다고 설명한다. 그러고 나서 다음 내용에 대해 얘기한다.

> "그 후에 존 테일러는 몰몬교의 교리를 철저하게 연구하기 시작했다. 그는 사도 프랫이 전한 여덟 개의 설교를 받아 적고 그것들을 경전과 비교해 보았다. 그는 또한 몰몬경과 교리와 성약의 신성한 근원에 대한 증거들을 연구했다. 그는 이렇게 말했다. '저는 3주 동안이나 그 일을 일과로 삼고, 팔리 형제가 가는 곳마다 따라다녔습니다.' 연구를 통해 그는 확신을 얻었으며, 1836년 5월 9일에 그는 아내와 함께 침례를 받았다. 나이가 꽤 들었을 때, 그는 어떻게 복음을 받아들였는가에 관해 다음과 같이 말했다. '나는 침례를 받은 이후로 몰몬교의 어떤 원리도 결코 의심해 본 적이 없습니다.'"(Roberts, *Life of John Taylor*, 38쪽)

학생들에게 질문한다.

- 성경 연구는 프랫 장로의 메시지에 대해 어떻게 존 테일러를 준비시켰는가?
- 경전 연구는 여러분이 더 큰 진리를 받아들일 준비를 하는 데 어떻게 도움이 될 수 있는가?
- 진리를 찾고 옹호할 때 여러분은 어떻게 존 테일러의 모범을 따를 수 있는가?

존 테일러의 개종은 그의 친구와 친지들의 삶에 축복을 가져다주었다.

학생들에게 회복된 복음의 메시지를 친구들과 나누는 데 도움이 된 경험이나 새로운 구도자나 개종자가 그런 도움을 준 예를 알고 있으면 말하도록 부탁한다.

존 테일러는 침례를 받기 전에 팔리 피 프랫과 함께 캐나다 토론토 주변에 있는 농촌 지역을 방문했는데 농촌 지역 방문은 프랫 장로에게 처음 있는 일이었다고 설명한다. 프랫 장로는 이렇게 회상했다. "우리는 테일러 씨의 지인이요 친구인 조셉 필딩 씨 가족을 방문했다."(*Autobiography of Parley P. Pratt* [1985년], 128쪽) 조셉 필딩과 그의 누이인 메리와 머시는 곧 교회에 가입했다. 메리 필딩은 후에 하이럼 스미스의 부인이자, 제6대 교회 회장인 조셉 에프 스미스의 어머니, 그리고 제10대 교회 회장인 조셉 필딩 스미스의 할머니가 되었다.

질문한다. 비록 한 사람이라 하더라도 다른 사람과 복음을 나누는 것은 그에게 어떻게 큰 영향을 미칠 수 있는가?

존 테일러는 선지자 조셉 스미스를 옹호했다.

학생들에게 그들을 가르친 선교사들이 얼마간 시간이 지난 후에 자신의 간증으로 어려움을 겪고 있을 경우 어떻게 할 것인지 상상해 보라고 한다. 예전에 선교사였던 이들에게 뭐라고 말해 줄 것인지 질문한다.

1837년 3월에 존 테일러는 선지자 조셉 스미스를 만나기 위해 오하이오 주 커틀랜드를 방문했다는 사실을 학생들에게 말한다.: 당시 경제 공황으로 많은 사업체와 금융 기관들이 파산했다. 커틀랜드에 있는 사람들도 이 경제적인 재난을 피하지 못했으며, 많은 교회 회원들은 그들이 입는 재정적 손실이 선지자 때문이라고 비난했다. 커틀랜드에는 비난과 배도의 영이 만연해 있었다. 학생들과 함께 학생 교재에 있는 "그는 선지자 조셉 스미스를 옹호하는 사람이었음"(42~43쪽)을 복습하고 토론한다.

학생들에게 질문한다. 존 테일러는 어떻게 팔리 피 프랫이 어려움을 극복하도록 도왔는가? 학생들에게 다음 질문들에 대해 토론할 때 교리와 성약 1편 38절을 검토하게 한다.

- 주님의 선지자에 대해 나쁜 말을 하는 것은 왜 위험한가?
- 우리는 역경을 겪을 때 왜 선지자를 따르도록 노력해야 하는가?

존 테일러의 모토는 "하나님의 왕국이 아니면 아무것도 아니다!"였다.

학생들에게 개인이나 가족의 모토가 있는 사람이 있는지 질문한다. 그들에게 자신의 모토를 반원과 나누게 한다.

질문한다. 모토는 우리가 평생의 목표에 초점을 맞추도록 어떻게 도움을 줄 수 있는가?

칠판에 '*하나님의 왕국이 아니면 아무 것도 아니다!*'라고 쓰고 이것이 존 테일러의 모토였다고 설명한다. 질문한다. 이 모토는 존 테일러에 대해 무엇을 말해 주는가?

그들에게 잠시 동안 생각해 보고 유익한 모토를 만들어 보라고 한다. 모토에는 그들이 좋아하는 성구가 포함될 수도 있다. 학생들에게 그들의 모토를 말하게 한다.

존 테일러는 복음을 전하는 데 큰 용기를 보였다.

학생들에게 복음을 나눌 때 불편하거나 위협을 느낀 상황에 처해 본 적이 있었는지 질문한다. 그들에게 존 테일러는 1837년에 오하이오 주 콜럼버스 근처에서 복음을 전할 준비를 할 때, 그런 상황에 처해 있었다는 것을 알려 준다. 모임이 끝난 후에, 지역 주민들이 존 테일러에게 타르를 칠하고 깃털을 붙이려 한다는 것을 교회 회원들이 알고, 존 테일러에게 모임을 취소하자고 충고했으나, 그는 더욱 단단한 각오를 하고 복음을 전하려 했다. 그의 경험에 대한 다음 내용에 대해 얘기한다.

> 존 테일러는 자유에 대한 미국의 전통과 "생각하고, 말하고, 쓸 권리, 그들을 다스릴 사람들을 선택하고 … 독재자의 명령에 따르기보다는 속박에서 벗어나고, 자유를 향유하며, 자유를 그들의 후손에게 물려주거나, 그런 운동을 위해 목숨을 바치고자 생명과 재산과 신성한 명예를 걸고 맹세한 고귀한 조상들이 쟁취한 하나님을 예배할 권리"를 지니는 특권에 관해 간단히 말함으로써 이야기를 시작했다. 그런 다음 이렇게 외쳤다.
>
> "'저는 제가 갖고 있는 종교에 대한 견해 때문에 여러분이 저에게 타르를 칠하고 깃털을 꽂으려 한다는 것을 듣게 되었습니다. 이것이 바로 여러분이 선조들에게서 상속 받은 축복입니까? 이것이 바로 그분들이 고귀한 피를 흘려서 얻은 축복입니까? 이것이 여러분의 자유입니까? 그렇다면 지금 여러분 앞에는 희생 제물이 놓여 있습니다. 여러분은 자유의 여신에게 제물을 바칠 수 있을 것입니다." 이렇게 말하고 나서, 그는 조끼를 풀어 헤치며 외쳤다. "여러분, 타르와 깃털을 갖고 오십시오. 여러분의 희생 제물이 준비되어 있습니다. 그리고 고귀한 애국자들의 영혼이 타락한 후손들의 행동을 주시하고 있습니다. 오십시오. 여러분, 저는 준비되어 있습니다.'"

"아무도 움직이거나 말하려 하지 않았다. 그는 상황을 평정한 사람으로, 조용히 그러나 대담하게 우뚝 서 있었다."

"그는 잠시 말을 멈추었다. 그리고 그런 후에 말을 계속했으며, 당당함과 권세로 세 시간 동안이나 대중에게 설교를 했다."

"설교가 끝났을 때, 시민 대표 몇 사람이 그를 기다리고 있었는데 그들은 자신들이 들은 내용을 기쁘게 생각한다고 말했다. 그리고 사람들을 대신해서, 그에게 타르를 칠하고 깃털을 꽂으려는 의도가 있었다는 것을 부인했으나, 형제들은 군중이 그러한 의도를 갖고 있었다고 주장했다. 어쨌든 타르와 깃털이 준비되어 있었지만, 그들은 테일러 장로의 당당함에 두려움을 느끼고 조용해졌다."(Roberts, *Life of John Taylor*, 54~55쪽)

질문한다. 여러분은 왜 군중이 존 테일러에게 타르를 칠하고 깃털을 꽂지 않기로 했다고 생각하는가?

학생들에게 그들이나 친구들 혹은 가족 중에 믿음을 위해 당당하게 서 본 경험이 있으면 말하도록 권유한다.

존 테일러는 사도에 성임되었으며 영국에서 선교사로 봉사하도록 부름 받았다.

존 테일러는 1838년 12월에 사도에 성임되었으며, 1839년 늦은 여름 그는 십이사도 정원회의 다른 회원들과 함께 영국에서 선교 사업을 하기 위해 집을 떠났다. 영국에 있는 동안, 테일러 장로는 아일랜드, 스코틀랜드, 리버풀(영국) 및 주변 지역에서 가르쳤다. 그는 아일 오브 맨 섬에서 그의 아내(레오노라 캐논)가 태어난 마을에서 가르치는 특권을 갖기도 했다.

존 테일러는 가르치기 위해 가는 곳마다, 사람들이 회복된 교회는 예언이 성취된 것이라는 것을 이해하도록 도와 주었다. 학생들에게 학생 교재에 있는 "영국에 있는 성도들에게 선교 사업에 대해 보고함"(46쪽)을 읽으라고 한다. 복음과 그것을 가르칠 수 있는 특권에 대한 그의 감사를 강조한다. 반원들에게 그들이 선교 사업을 마쳤을 때 느꼈을 비슷한 감정을 발표하도록 권유한다.

존 테일러는 조셉과 하이럼 스미스의 순교를 목격했다.

학생들에게 교리와 성약 135편 1~3절을 읽고 깊이 생각해 보도록 권한다. 그들에게 선지자 조셉 스미스와 그의 형 하이럼의 죽음을 직접 목격한 사람의 기록을 갖는 것이 왜 중요하다고 생각하는지 질문한다. 한 학생에게 존 테일러의 다음 기록을 읽게 한다.

"나는 감옥의 앞 유리창에 앉아 있을 때, 얼굴에 칠을 한 많은 사람들이 감옥 모퉁이를 돌아 계단쪽으로 향하는 것을 보았다. 다른 형제들도 같은 것을 보았다. 이는 내가 문으로 갔을 때, 하이럼 스미스와 리차즈 박사가 이미 문에 기대어 있는 것을 보았기 때문이다. … 이런 자세로 있을 때, 위층으로 올라와 문을 열려던 폭도들은 문이 잠겨 있다고 생각하고 열쇠 구멍으로 총을 발사했다. 이 바람에 리차즈 박사와 하이럼 형제는 문을 바라본 채 뒤로 넘어졌다. 거의 동시에 다른 총알이 문을 뚫고 들어와 하이럼 형제의 코 왼쪽 부분에 명중하여 얼굴과 머릿속으로 들어가 박혔다. 동시에 밖에서 날아온 다른 총탄 하나가 그의 등에 박혔다. 총에 맞자 그는 즉시 뒤로 벌렁 넘어지면서 이렇게 외쳤다. '나는 죽노라!' 그는 더 이상 움직이지 않았다."

"나는 조셉 형제가 하이럼에게 다가가 그의 상체를 구부리며 '오 가엾은 형 하이럼!' 하고 외칠 때 그의 얼굴에 나타난 깊은 연민과 안타까워 하는 느낌을 잊을 수가 없다. 그러나 그는 즉시 일어서서 결의에 찬 모습을 하고, 빠른 걸음으로 문쪽으로 다가가 주머니에서 휠록 형제가 두고 간 6연발 총을 꺼내어 문을 약간 열더니 연속으로 여섯 발의 총을 쏘았다. … 나는 커다란 히코리 나무 몽둥이를 들고 있었는데 그것은 마크햄 형제가 두고 간 것으로 폭도들이 다가오는 것을 보았을 때 집어 든 것이었다. 조셉 형제가 총을 쏘는 동안 나는 그의 뒤에 가까이 서 있었다. 그는 총을 다 쏘고 나자 뒤로 물러섰다. 나는 즉시 그가 있던 문 가까이의 자리로 갔으며, 그는 총을 쏘면서 내가 있던 자리로 왔다. 그때 리차즈 형제는 내가 갖고 다니던 지팡이를 들고 문에서 조금 멀리 떨어진 채 문에서 날아오는 총탄을 피하기 위해 조셉 형제 옆에 비스듬히 서 있었다. 조셉 형제의 사격으로 적들은 잠시 주춤했다. 그러나 곧 그들이 어느 정도 문을 연 다음 그 틈으로 총을 들이밀고 감옥 안으로 난사했을 때, 나는 총알이 빗나가도록 몽둥이로 총을 내리쳤다."

"그것은 참으로 끔찍한 장면이었다. 그들이 총을 쏘아 댈 때 팔뚝 굵기만한 불꽃이 끊이지 않았으며, … 우리는 비무장한 상태였지만, 그것은 마치 죽음과도 같았다. 나도 죽을 때가 된 것 같다는 생각을 했던 기억이 나지만, 어떠한 위기 상황에서 과연 그보다 더 고요하고, 평온하고, 힘이 넘치고, 더 신속하고 결단력 있게 행동할 수 있었을는지 알 수 없었다. 그들이 총을 쏘아 대고 죽음의 총알을 퍼부을 때 총구 가까이 서 있는 것은 분명 유쾌한 일이 아니었다. 내가 총을 내리치는 일을 하는 동안, 조셉 형제가 이렇게 말했다. '옳습니다. 테일러 장로님, 할 수 있는 한 그들을 저지하십시오.' 이것은 내가 들은 지상에서의 그의 마지막 말들이었다. …"

"한동안 총을 피하려고 몽둥이로 내리쳤지만, 이제 총구는 점점 더 방안으로 밀고 들어왔으며, 비무장 상태인 우리로서는 피하거나 보호 받을 수 있는 희망이 없다는 것을 깨닫게 된 나는 밖에 우리 친구들이 있다면 그 쪽으로 피할 기회가 있을 텐데 하는 생각도 했으나, 밖에는 아무도 없는 것 같았다. … 나는 감옥 문 정면에 있는 창문으로 뛰어내리려 했다. 그곳에도 폭도들이 서 있었으며 또한 무장한 카테지 경비병들이 있었는데, 그들은 약 50미터쯤 되는 곳에 머물러 있었다. 날씨는 더웠으며, 우리는 모두 외투를 벗고 있었다. 창문은 공기가 들어오도록 열려 있었다. 창가로 다가가 뛰어내리려는 순간 나는 문에서 날아온 총알에 넓적 다리 중간쯤을 맞았으며, 그것은 뼈를 맞히고 거의 동전 크기 만한 구멍을 낸 뒤 일 센티미터 정도의 살 부분을 통과했다. … 나는 창턱에 넘어지면서, '총에 맞았다!' 하고 소리를 질렀다. 움직일 수 있는 힘이 없었으므로 나는 자신이 창문 밖으로 떨어지는 것을 느꼈으나, 갑자기 당시에는 알 수 없었던 어떤 원인으로 안쪽으로 넘어지고 말았다. 나는 움직일 수 있는 힘이 느껴지자마자 내가 상처를 입은 창가에서 그리 멀지 않은 방 구석에 있는 침대 밑으로 기어갔다. 침대 밑으로 기어가는 동안, 나는 다른 세 군데에 총상을 입었다. 총탄 한 발은 왼쪽 무릎 바로 아래에 박혔는데, 그것은 제거되지 않았으며, 다른 하나는 왼쪽 팔 앞 부분, 손목에서 약간 위쪽으로 들어가 관절 곁을 통과하여 새끼 손가락 관절 약간 윗부분 중간쯤 손에 살이 있는 부분에 박혔다. 다른 한 발은 왼쪽 엉덩이 살이 있는 곳을 맞혀 손바닥 만한 크기의 살점을 떼내었고, 상처에서 떨어져 나온 살점들과 피가 벽에 날아가 달라붙었다. …"

"내가 창 밖으로 뛰어내리려고 시도하자, 곧 조셉도 그렇게 했다. … 내가 처음으로 들은 말은 그가 창문으로 뛰어내렸다고 외치는 소리였다. 잠시 총성이 멈추더니, 폭도들이 아래층으로 뛰어내려갔고, 리차즈 박사는 창문으로 갔다. …"

"리차즈 박사가 곧 내게 와서 폭도들이 황급히 도망갔다는 말을 해 주고는 조셉이 죽었다고 가장 우려했던 사실을 확인해 주었다. 그 소식을 듣고 나는 무기력해지고, 외롭고, 병이 날 것 같은 느낌이 들었다. 우리의 고귀한 지휘관인 살아 계신 하나님의 선지자가 죽은 것을 생각하고 그의 형이 죽은 냉엄한 현실을 보았을 때, 내게는 인간이 존재하는 넓은 벌판이 공허하거나 텅 빈 것 같았으며, 왕국에 어두운 구멍이 뚫리고, 우리만 홀로 남겨진 것 같았다. 오, 그 느낌은 얼마나 외로웠던가! 얼마나 냉랭하고, 메마르고, 삭막했던가! … 우리는 홀로 남게 되어 그의 도움을 받지 못하게 되었다. 이 세상이나 다음 세상에 관한 모든 것에 대해 영적이든 세상적이든 미래의 안내자였던, 그는 지상에서 최후의 말을 했다."(*The Gospel Kingdom*, sel. G. Homer Durham [1943년], 359~362쪽)

학생들에게 질문한다.

- 존 테일러가 창문 밖으로 떨어지는 것을 막은 "알 수 없었던 원인"은 무엇이었는가?(총알 한 발이 존 테일러의 시계를 맞혔으며 그것이 그를 다시 방안으로 넘어지게 했다.)
- 오늘날 교회 회원들은 어떻게 하면 1844년 6월 27일에 있었던 사건을 적절하게 인식하고 기억할 수 있는가?
- 여러분은 조셉과 하이럼 스미스의 순교에 관한 존 테일러의 기록을 읽을 때 어떤 느낌이 드는가?
- 여러분은 존 테일러가 이때 기적적으로 목숨을 구하게 된 이유를 든다면 무엇이라고 생각하는가?(그는 선지자가 되도록 예임되었었다. 그는 순교의 두 번째 증인이 되었다.)

제2부: 후기

역사적인 배경

1877년, 브리검 영 회장은 33년 동안 교회를 감리한 후에 별세했다. 그 기간 동안 많은 사람들이 교회 안에서 태어났으며 다른 많은 사람들이 교회로 들어왔다. 이 사람들은 교회 지도자로 오직 영 회장만을 알고 있었다. 그의 지도력은 많은 시련을 통해 회원들을 강화했다. 브리검 영의 지상에서의 사업이 완료되었을 때, 존 테일러가 그의 뒤를 이어 교회를 인도하게 되었다.

브리검 영이 별세한 후 처음 3년 동안, 존 테일러는 십이사도 정원회 회장으로서 교회를 인도했다. 1880년, 그가 교회 회장이 되었을 때, 회원 수는 133,000명이 넘었고, 스테이크는 23개, 선교부가 10개, 그리고 성전은 유타 주 세인트 조지에 하나가 있었다.(*2003 Church Almanac* [2003년], 473쪽, 631쪽 참조)

1884년, 테일러 회장은 로건 성전을 헌납했다. 그는 반일부다처제 박해를 피해 1885년에 잠적했다. 미국 정부는 1887년에 에드먼드 터커 법안을 통과시켰는데, 이 때문에 복수 결혼의 실시에 따른 교회에 대한 박해의 강도가 더 높아지게 되었다. 이 법에 따라 정부는 교회 회원을 벌하고 통제하도록 교회 재산을 차압할 수 있는 권한을 가질 수 있었다. 테일러 회장이 별세하던 해인 1887년에 교회는 회원이 173,000명, 스테이크가 31개, 선교부가 12개, 그리고 성전이 2개로 성장해 있었다.(*2003 Church Almanac*, 473쪽, 631쪽 참조)

사건, 중요한 일 및 가르침

존 테일러는 음악을 통해 자신의 간증을 표현했다.

학생들에게 존 테일러는 현재 우리가 사용하는 *찬송가* 두 곡, 즉 "Go, Ye Messengers of Glory[가라, 너희 영광의 사자들]"(영어 *찬송가*, 262장) 및 "Go, Ye Messengers of Heaven[가라, 너희 하늘의 사자들]"(영어 *찬송가*, 327장)의 가사를 지었다는 것을 알려준다.

존 테일러는 주님이 성도들의 시련을 통해 그들을 도우시리라는 것을 믿었다.

존 테일러가 성역을 베푸는 동안 성도들은 교회 안팎으로 많은 시련을 겪었다고 설명한다. 많은 교회 회원들이 일리노이 주에서 아이오와 주로 쫓겨났다. 그들은 결국 솔트레이크 계곡까지 서부 여행을 하게 되었다. 시련에 대한 자신의 자세를 표현하는 테일러 회장의 다음 말씀에 대해 얘기한다.

> "내 입장에서 본다면, 만사가 하나님께서 정하신 대로 이루어지리라고 말합니다. 나는 시련을 원치 않으며, 역경을 원치 않습니다. 나는 하나님께 '나를 시험에 들게 하지 마시옵고 다만 악에서 구하시옵소서 나라와 권세와 영광이 아버지께 영원히 있' 기를 기도합니다. 그러나 지진이 일고, 번개가 치고, 천둥이 요란해도, 또 어둠의 세력이 덮치고 악령이 날뛰며, 악마의 영향이 성도들과 나에게 미쳐, 나와 성도들을 시험하려 든다면, 그렇게 해 보라고 말하고 싶습니다. 이는 우리가 지극히 높으신 하나님의 성도인 까닭에, 현세와 영원토록, 모든 것이 잘되고, 모든 것이 평화롭고, 모든 것이 순조로우며, 올바르게 될 것이기 때문입니다."

"그러나 나는 시련을 원치 않습니다. 나는 어느 누구라도 가는 길에 어려움이 있는 것을 원치 않습니다. 내가 자신의 감정을 알고 있다면, 나는 하늘 아래 있는 어느 누구의 마음도 다치고 싶지 않고, 어느 누구의 머리카락 하나도 다치게 하고 싶지 않습니다. 나는 모든 사람에게 선을 행하고 싶습니다. 이것은 바로 복음이 내 가슴에 심어 준 느낌, 즉 영이며, 하나님의 영이 내 형제들 가슴에 심어 준 것입니다. 사람이 옳지 않은 길을 갈 경우, 그 길을 택한 악한 결과가 반드시 그들의 머리 위에 임할 것입니다."

"예전에는 내가 만일 주님이라면 사람들에게 이처럼 시험을 받게 하지는 않을 것이라고 생각했습니다. 그러나 지금은 나는 이 문제에 대해 생각을 바꾸었습니다. 지금은 내가 만일 주님이라면, 시험을 허용하겠는데, 그 이유는 이로써 당밀에 모여드는 파리떼처럼 성도들의 곁을 맴도는 천박한 행위와 타락을 제거해 줄 수 있기 때문입니다."(*The Gospel Kingdom*, sel. G. Homer Durham [1943년], 332~333쪽)

학생들에게 질문한다.

- 시련을 극복할 때 어떤 힘을 얻을 수 있는가?
- 사람들은 시련과 역경을 어떻게 긍정적인 경험이나 축복으로 바꿀 수 있는가?

존 테일러는 1847년에 솔트레이크 계곡으로 여행했다.

학생들에게 학생 교재 45쪽에 있는 일리노이 주 나부에 있는 존 테일러의 집 그림을 보게 한다. 그들에게 존 테일러와 다른 사람들이 그런 아름다운 집을 두고 떠날 힘을 어떻게 얻을 수 있었는지 생각해 보라고 한다.

학생들에게 학생 교재 33쪽에 있는 지도를 보게 한다. 존 테일러는 개척자 본대의 일원은 아니었지만, 브리검 영 회장의 택함을 받고 그 해 늦게 선발대를 따르기 위해 성도들을 윈터쿼터스에서 조직하라는 임무를 부여받았다. 1847년 6월 말경, 1,533명이 600여 대의 포장 마차를 끌고 팔리 피 프랫 장로와 존 테일러 장로의 지휘 아래 서부를 향한 행군을 시작했다. 서부로 여행하는 동안, 그들은 계곡에 도착하여 다시 윈터쿼터스로 돌아가는 선발대원들을 만났다. 곤경 속에서도 테일러 장로가 보여준 쾌활함과 훌륭한 본성을 말해 주는 다음의 사건을 학생들에게 얘기한다.

"테일러 장로의 대대가 윈터쿼터스로 돌아가는 개척자들을 만나던 아침, 눈보라가 몰아쳤다. 하늘은 어두웠으며, 여러 주 동안 그들이 누린 구름 한 점 없는 맑은 햇빛은 이제 시야에서 걷히고 눈이 6~7센티미터 가량 쌓였다. 눈! 그것도 9월에 눈이 내리고 있었던 것이다! 그것이 그들이 가고자 하는 곳의 날씨인가? 개중에는 낙담하는 사람들이 있었으며, 앞날이 캄캄해 보였다. 그러나 소심한 사람들 마음에 생겨난 두려움은 테일러 장로의 웃음만 자아내게 할 뿐이었다. 그는 기운을 내라고 한 뒤, 웃으면서 한 사람당 5달러씩을 걸고 전 부대원의 목숨을 보장한다고 제안했다."(B. H. Roberts, *Life of John Taylor* [1963년], 190쪽)

이 그룹은 1847년 10월 5일에 솔트레이크 계곡에 도착했다고 설명한다. 테일러 장로는 즉시 자신의 가족이 머물 집을 짓기 시작했다. 그는 1847년 12월에 집을 완성했다. 2년도 채 되지 않아 그는 프랑스와 독일에서 선교사로 봉사하라는 부름을 받았다.

질문한다. 우리는 테일러 장로가 자신의 생애에서 선교사로 봉사하는 것을 최우선시한 것에 대해 무엇을 배울 수 있는가?

그는 신앙을 옹호하기 위해 자신의 재능을 사용했다.

학생들에게 자신의 재능 몇 가지를 말해 보라고 한다. 그런 다음 질문한다. 여러분은 주님을 위해 봉사하고 복음의 메시지를 전파하기 위해 자신의 재능을 어떤 방법으로 사용할 수 있는가?

존 테일러는 글을 쓰는 재능의 큰 축복을 받았다고 설명한다. 프랑스와 독일에서 선교 사업을 마치고 귀환한 직후, 테일러 장로는 유타 준주 입법부 의원으로 선출되었다. 1854년 여름에 그는 뉴욕으로 가서 이스턴 스테이츠 선교부를 감리하라는 명을 받았다.

학생 교재에 있는 "그는 인쇄업자로서의 사명을 띠고 뉴욕시티로 감"(51쪽)을 복습한다. 뉴욕시티에서 그는 1855년 2월부터 1857년 9월까지, 성도들을 옹호하는 *더 몰몬*이라는 신문을 발행했다. 테일러 장로의 이 일은 동부 지역에서 성도들에 대해 갖고 있던 잘못된 견해를 바로잡는 데 도움이 되었다. 연방군이 솔트레이크시티로 진군하고 있었기 때문에 그는 1857년 8월에 유타로 돌아왔다.

학생 교재에 있는 "그는 인쇄업자로서의 사명을 띠고 뉴욕시로 갔음"(50쪽)의 마지막 단락에서 테일러 장로의 신문에 관해 브리검 영 회장이 칭찬한 내용을 학생들과 함께 읽는다.

질문한다. 교회에 대해 출판된 내용이 어떻게 온 세상에서 선교 사업을 하는 데 영향을 주는가?

최근 여러분의 지역 신문에 교회가 언급되었을 경우, 학생들이 그 기사를 보았는지 묻고 그에 대한 그들의 반응을 발표하게 한다.

학생들에게 여러분은 존 테일러의 저서들 중 몇 가지 제목을 빨리 나누고 싶다고 말한다. 이 목록은 교회가 신문에 나는 많은 부정적인 기사들을 반격하는 강한 목소리가 필요했을 때 그가 공헌한 모든 것을 알도록 하는 데 도움이 될 것이다.

그는 일리노이 주 나부에서 발행된 세 개의 신문, 즉 *Times and Seasons(타임즈 앤드 시즌스)*에서 3년, *Nauvoo Neighbor(나부 네이버)*에서 2년 반, 그리고 Wasp(와스프) 에서 6개월 동안 편집인으로 일했다. 그는 또한 뉴욕에서 발행된 신문 *The Mormon(더 몰몬)*을 2년 반 동안 편집했으며, 프랑스 파리에서 발행되는 신문, *Etoile De Deseret*(Star of Deseret-데저렛의 별), 그리고 독일 함부르크에서 발행되는 신문, *Zions Panier*(Zion's Banner-시온의 깃발)에 자주 기고했다.

그는 다음과 같은 서적들을 포함하여 개인적으로 많은 작품을 저술했다.

- *The Government of God(하나님의 통치)*, 리버풀, 1852년
- *The Mediation and Atonement of Our Lord and Savior Jesus Christ(우리 주와 구주 예수 그리스도의 중재와 속죄)*, 솔트레이크시티, 1892년
- *Items on Priesthood(신권에 관한 기사)*, 솔트레이크시티, 1899년.
- *On Marriage, an Official Declaration by John Taylor, President of the Church of Jesus Christ of Latter-day Saints(결혼에 관한 존 테일러의 공식 선언문, 예수 그리스도 후기 성도 교회 회장)*, 솔트레이크시티.
- *Three Nights' Public Discussion Between the Reverends C. W. Cleeve, James Robertson, and Philip Carter, and John Taylor of the Church of Jesus Christ of Latter-day Saints, at Boulogne-Sur-Mer, France(프랑스 Boulogne-Sur-Mer에서 있었던, 시 더블류 클리브, 제임스 로버트슨 및 필립 카터 등 세 명의 목사와 예수 그리스도 후기 성도 교회의 존 테일러 간의 3일 간의 공개 토론)*, 리버풀, 1850년.
- "콜팩스에게 보낸 회신", 복수 결혼 주제에 관해 존 테일러와 미국 부통령 쉴러 콜팩스 간에 있었던 장황한 논쟁.

이외에, 그는 대부분 복음을 주제로 한 많은 시를 썼으며, 수백 번이나 세련된 설교를 전하고, 교회를 감리했다.

학생들에게 질문한다. 여러분은 어떤 방법으로 자신의 재능이나 능력을 주님의 사업을 하는 데 사용할 수 있는가?

1875년, 브리검 영은 십이사도의 서열을 재조정했다.

1875년 6월에 브리검 영 회장은 십이사도 정원회의 선임 순서는 연령 순이 아니라, 정원회 회원으로 부름 받은 시기에 의해 정해져야 한다고 발표했다고 설명한다. 브리검 영은 1839년 5월 4일에 정원회에서 해임되었던 올슨 하이드에 대해, 1835년에 그가 처음 성임된 날을 기준으로 하지 않고 1839년 6월 27일 정원회에 복직된 날에 근거하여 선임 순서를 정해야 한다고 생각했다. 마찬가지로, 올슨 프랫도 1842년 8월 20일에 파문되었다가 1843년 1월 20일에 재침례를 받은 후 정원회에 복직된 날을 기준으로 그의 선임 순서가 정해졌다. 존 테일러보다 한 살이 많았던 윌포드 우드럽은 존 테일러보다 늦게 사도에 성임되었기 때문에 정원회에서 두 번째 자리에 앉게 되었다. 이러한 변화로 인해 선임 순서가 네 번째였던 존 테일러는 첫 번째로 옮겨졌다.

위대한 영적인 깨우침은 테일러 회장이 관리하는 동안의 특징이었다.

학생들에게 1877년 8월 29일 브리검 영 회장의 별세와 더불어, 선임 사도인 존 테일러가 교회의 감리 역원이 되었다는 것을 알려 준다. 그는 십이사도 정원회 회장의 자격으로 3년 동안 교회를 인도했으며, 1880년 10월 10일에 교회 회장이 되었다. 교회사의 이 기간에 대한 다음 설명에 대해 얘기한다.

> "시온과 해외에서 교회 업무를 관장했던 존 테일러의 특징은 지칠 줄 모르는 정력이었다. 그는 업무를 관리하는 기간 동안 건축 중인 세 개의 성전 사업에 식을 줄 모르는 열의를 갖고 박차를 가했다. 그는 감독들에게 각 와드에서 주례 신권회를 갖도록 하고, 스테이크 회장들에게는 해당 스테이크에서 신권 모임을 월례로 갖도록 요청했다. 그리고 모든 시온의 스테이크에서는 분기별로 대회를 갖도록 지명했다. …"
>
> "그는 필연적으로 많은 시간을 요하고, 그 때문에 솔트레이크시티나 근교에 있어야 하는, 자신의 부름의 집행을 소홀히 하지 않으면서, 가능하면 개인적으로 이러한 분기별 대회에 많이 참석했다. 그러나 자신이 친히 갈 수 없는 곳에는 십이사도 정원회 회원들을 보내어 성도들이 교회 역사에서 이전 어느 때보다도, 사도들로부터 더 많은 가르침과 지시를 받게 했다. 그 결과 성도들 간에는 커다란 영적인 깨우침이 있었다."(Roberts, *Life of John Taylor*, 329쪽)

질문한다.

- 교회에서는 개인의 영적인 성장을 도모하기 위해 어떤 준비를 했는가?
- 교회 지도자들은 오늘날 어떻게 개인의 영적인 성장을 격려하는가?

희년 대회는 교회 50주년을 맞이해 치른 대회였다.

학생들에게 그들이 누군가에게 많은 돈을 빚지고 있지만 갚을 능력이 없다는 것을 상상해 보게 한다. 그런 다음 질문한다.

- 그 사람이 그 빚을 탕감해 주었을 경우 여러분은 어떤 느낌을 갖겠는가?
- 빚 없이 새 출발을 할 수 있다면 그것은 여러분에게 개인적으로 어떤 영향을 미치겠는가?

1880년 4월은 교회가 조직된 지 50번째 해가 되었다고 설명한다. 존 테일러 회장은 "희년을 축하"할 것을 요구했다. 희년과 관련하여 그는 교회가 고대 이스라엘의 풍습을 따라 영구 이민 기금에 빚지고 있는 가난한 자들의 채무를 탕감해 주어야 한다고 생각했다.(레위기 25:8~16, 23~55 참조) 그는 상환 능력이 없는 합당하고 정직한 회원들은 그들이 빚지고 있는 금액, 혹은 당시 회원들이 교회에 빚지고 있는 총액의 절반, 즉 총 부채액 1,604,000달러 중 802,000달러를 탕감 받아야 한다고 생각했다. 그는 교회 내에 있는 모든 성도들에게 갚을 능력이 없는 사람들을 위해 그들의 채무를 탕감해 줄 것을 제안했으며 그들에게 빚진 자들의 채무를 탕감해 줄 경우, 주님께서도 그들에게 똑같이 하실 것이라고 약속했다. 그는 또한 교회 회원들이 가난한 자들에게 나누어 줄 소 1,000마리, 양 5,000마리, 그리고 밀가루를 수집하도록 제언했다.(Roberts, *Life of John Taylor*, 333~335쪽 참조)

학생 한 명에게 학생 교재에 있는 "희년을 축하함"(53쪽)의 마지막 단락에서 테일러 회장의 권고를 읽게 한다. 질문한다.

- 사람들이 다른 사람의 빚을 탕감해 줄 때 어떻게 성장하는가?
- 사람들은 어떤 영적인 빚을 질 수 있는가?

존 테일러 회장은 그의 만년에 공적인 생활에서 물러났다.

학생들에게 1882년 3월에, 미국 대통령이 에드먼드 법안에 서명을 했으며, 그것은 복수 결혼을 하는 사람들에게 벌금을 부과하거나 투옥할 수 있는 권한을 주었다고 말한다. 그것은 또한 유타 위원회로 알려진 연방 통제 위원회의 감시 아래 유타 주 내의 모든 유권자들을 등록하도록 했다. 그 위원회의 의무는 유권자가 일부다처제를 실시하고 있는지 확인하는 것이었다. 일부다처제를 실시하는 사람은 투표를 할 수 없게 되었다. 1882년 4월 연차 대회에서 존 테일러 회장이 한 다음 말씀에 대해 얘기한다.

> "미국 시민으로서, 우리는 헌법이 우리에게 보장하는 모든 자유, 권리 및 보호를 위해 투쟁할 것이며, 폭도 활동을 조장하는 사람들의 영향력으로, 흥분하고 무분별한 사람들이나, 적의를 품고 있는 입법부에 의해 어떠한 조치가 취해진다 하더라도, 우리는 모든 미국 시민과 온 인류의 자유와 권리는 말할 것도 없고, 우리의 자유와 권리를 위해 차근 차근히 투쟁할 것입니다."
> (Roberts, *Life of John Taylor*, 361~362쪽)

질문한다. 왜 성도들은 자신의 믿음 때문에 박해를 당하면서도 미국의 헌법을 그토록 확고하게 신뢰했는가? (교성 101:80 참조)

1885년에 제일회장단은 복수 결혼 실시로 인한 박해 때문에 대중 앞에 모습을 보이지 않았다고 설명한다. 그들은 유타 주에 있는 여러 지역에서 계속 교회를 인도했다. 놀랍게도, 교회 지도자들은 그들이 직면한 박해에도 불구하고 많은 일들을 성취할 수 있었다. 이러한 박해가 테일러 회장에게 지운 짐과 또한 다른 후기 성도들이 나누어 진 짐에 대한 다음 설명에 대해 얘기한다.

"2년 반 전, 솔트레이크시티에 있는 집을 떠나던 그날[1885년 2월]부터 그는 집에 들어갈 기회가 없었다. 가정에서 즐거움과 기쁨을 함께 누리지 못했다. 그는 발전과 훌륭한 통치를 위해 그토록 많은 공헌을 한 곳에서 은둔자로서 그 땅을 방황하는 사람으로 살았다. 이런 상태로 생활하는 동안 아내 가운데 한 명이 병에 걸렸으며, 그녀의 상태에 대한 걱정으로 그의 마음은 고통으로 찢기는 듯했고, 그녀가 보고 싶고, 병으로 큰 신음을 하고 있는 그녀에게 축복해 주고 싶은 마음은 간절했으나, 그녀의 집 주변에는 첩자들이 밀착 감시를 하고 있었다. 그들은 그녀가 죽어 가는 상황에서조차도 그를 잡으려는 희망으로 주변을 탐색했다. 그처럼 그녀는 남편의 사랑하는 얼굴을 바라볼 수 있는 특권조차 박탈당했으며, 그는 장례식을 보며 슬픔을 달랠 수도 없었고, 장례식조차 참석할 수 없었다."(Roberts, *Life of John Taylor*, 412~413쪽)

존 테일러는 결의와 고결함의 모범이었다.

존 테일러 회장에 관한 공과를 마치면서, 학생들과 함께 학생 교재에 있는 "그는 은둔 중에 별세함"(55쪽)을 복습한다. 질문한다.

- 존 테일러 회장이 자신이 직면한 "모든 문제를 당당하게" 처리한 어떤 예들이 있는가?
- 테일러 회장의 보좌들은 그를 "진리를 위한 살아 있는 순교자"라고 불렀다. 그 말은 테일러 회장의 봉사의 생애를 어떻게 설명해 주는가?

존 테일러 회장의 장례식에서, 당시 십이사도 정원회의 일원이었으며 교회 감리 평의회에서 함께 봉사한 로렌조 스노우 장로는 존 테일러에 대해 이렇게 말했다.

"우리 후기 성도들은 친구를 잃었고, 위대한 상담자를 잃었으며, 하나님의 아들이 살던 시절 이후로 지상에 살았던 사람들 중 가장 위대한 한 사람, 즉 덕성과 고결함, 의의 길을 추구하는 결의로 잘 알려진 사람을 잃었다고 생각합니다."(Roberts, *Life of John Taylor*, 443쪽)

제 4 장

윌포드 우드럽

제4대 교회 회장

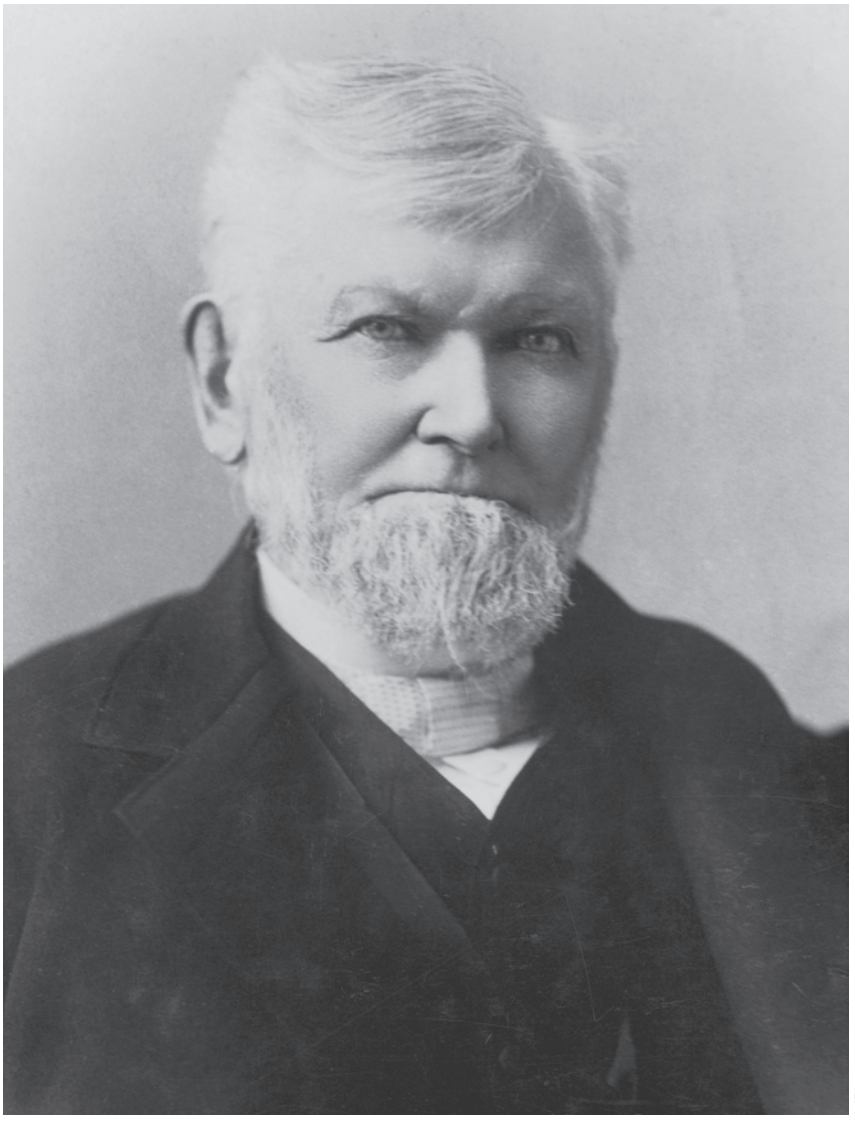

IRI ©

제1부: 초기

역사적인 배경

윌포드 우드럽은 1807년 3월 1일, 코네티컷 주 파밍턴에서 태어났다. 그의 생애에서 첫 십여 년 동안 일어난 세계적인 사건들을 보면, 1815년 워털루에서 나폴레옹이 패한 것과 시몬 볼리바르와 호세 드 마르틴과 같은 사람들의 도움으로 라틴 아메리카에서 독립국들이 출현한 사건들이 있었다. 이 기간 동안, 산업 혁명이 계속해서 지구 전역에 큰 변화를 불러일으켰다. 온 세상에 큰 사건들이 일어나고 있었으나, 윌포드 우드럽은 더 큰 사건, 즉 교회의 회복과 설립에서 중요한 역할을 수행했다. 그는 역사가, 일지 기록자 및 문필가로서의 기술을 발휘하여 회복을 상세히 기록했으며, 그는 자신의 글들을 통해 온 세상의 후기 성도들을 축복해 주었다.

사건, 중요한 일 및 가르침

윌포드 우드럽의 초기 시절에 관한 질문.

학생들에게 다음 말 중 어느 것이 참되고 그른지 알아보게 한다.

1. 교회의 첫 다섯 분의 회장이 1801년부터 1814년 사이에 태어났다.(맞음)
2. 선지자 조셉 스미스는 윌포드 우드럽보다 어렸다.(틀림: 조셉 스미스는 1805년에 태어났으며, 윌포드 우드럽은 1807년에 태어났음.)
3. 미국의 초대 대통령인 조지 워싱턴은 윌포드 우드럽이 태어났을 때 생존해 있었다.(틀림: 조지 워싱턴은 1797년에 사망했음)
4. 미국 대통령 에이브러햄 링컨과 영국의 생물학자 찰스 다윈은 윌포드 우드럽과 동시대의 사람이었다.(맞음: 링컨은 1809년부터 1865년까지 살았으며 다윈은 1809년부터 1882년까지 살았음.)
5. 토마스 제퍼슨은 윌포드 우드럽이 태어났을 때 미국 대통령이었다.(맞음)
6. 유타 주는 1860년대에 있었던 남북 전쟁 당시 미국 대통령인 에이브러햄 링컨을 지지했다.(틀림: 유타는 1896년까지 주 자격을 얻지 못했음.)

윌포드 우드럽의 부모와 조상들은 열심히 일하는 유산을 확립했다.

학생들에게 윌포드 우드럽의 부모는 아페크와 뷸라 톰슨 우드럽이었다고 설명한다. 윌포드의 모친은 그가 15개월이 되었을 때, 사망했다. 당시 세 자녀의 아버지였던 아페크는 아줄라 하트와 결혼했으며, 그녀는 후에 여섯 명의 자녀를 낳았다. 윌포드 우드럽의 조상은 열심히 일하는 사람들로 알려져 있었다. 반원들에게 윌포드 우드럽의 다음 말씀을 읽어 준다.

> "나의 증조부인 조사이야 우드럽은 거의 백 세가 되도록 사셨으며, 아주 건강했고, 돌아가시기 직전까지, 많은 양의 육체 노동을 하셨다."
>
> "나의 조부인 엘다드 우드럽은 조사이야의 셋째 아들이었다. 그는 1751년 코네티컷 주 하트포드 군 파밍턴에서 태어났으며 그 역시 몸이 아주 튼튼했다. 전해지는 말에 의하면 그는 하트포드 군에서 수년 간 누구보다도 가장 많은 일을 했으며, 목재를 자르는 힘든 일 때문에, 그는 오른쪽 엉덩이에 류마티즘이 걸려, 사망하기 전 수년 동안 다리를 심하게 절었다."

"나의 부친[아페크 우드럽]은 몸이 아주 튼튼한 사람이었으며 많은 일을 하셨다. 열여덟 살에 그는 제분소와 제재소에서 일을 시작했으며, 거의 50년 간이나 그 일을 계속했다. 이 기간 동안 대부분 그는 하루 18시간씩 일을 했다."("History of Wilford Woodruff", *Millennial Star*, 1865년 3월 18일, 167~168쪽)

학생들에게 아페크와 아주바 우드럽은 자녀들의 기본 생필품을 마련하기 위해 열심히 일했다고 말한다. 그들은 자녀들에게 근면, 독립심, 자립 등, 윌포드 우드럽이 배운 특성들을 가르쳤다. 윌포드 우드럽의 다음 말씀에 대해 얘기한다.

"1827년 4월에, 나는 숙모인 헬렌 휠러의 제분소를 맡아 3년 동안 그 일을 했다. 1830년 5월에, 나는 코네티컷 주 사우스 캔톤에 있는 도끼 제조업자인 콜린스 씨의 제분소를 맡았다. 그 해 말에 다른 기계를 설치하기 위해 제분소를 없앴다. 1831년 3월에, 나는 코네티컷 주 뉴 하트포드에 있는 리차드 비 코울스 씨 소유의 제분소를 맡았다. 1832년 봄에는 큰 형인 아즈몬과 함께, 뉴욕 주 오스웨고 군 리치몬드로 가서 농장과 제재소를 사들여 사업을 시작했다."("History of Wilford Woodruff", *Millennial Star*, 1865년 3월 18일, 168쪽)

그는 유년 시절과 소년 시절 위험한 일을 많이 겪었다.

학생들에게 학생 교재에 있는 "그는 어렸을 때 많은 사고로 부상을 당했음"(58~59쪽)을 복습하게 하고 윌포드 우드럽이 겪은 불운과 목숨을 앗아갈 뻔한 사건들을 말해 보라고 한다. 한 학생에게 그 이야기의 마지막 단락을 큰소리로 읽게 한다. 이 단락에 있는 내용을 근거로 하여, 학생들과 함께 다음 질문들에 대한 답에 대해 토론한다.

- 윌포드 우드럽이 겪은 이러한 사고들은 그가 하나님을 이해하는 데 어떤 영향을 주었는가?
- 이러한 사건들을 겪으며 윌포드 우드럽은 어떤 특성을 지니게 되었는가?

그는 성경을 주의 깊게 연구했다.

윌포드 우드럽은 청소년 시절에 성경을 연구했으며 초기 교회 조직에 대해 배웠다. 윌포드 우드럽이 청소년 시절 경전을 연구한 것에 대한 자신의 다음 말씀에 대해 얘기한다.

"저는 주일학교에서 신약전서를 읽었습니다. 저는 한 장 한 장, 그리고 한 절 한 절씩 읽었습니다. 신약전서에서 저는 무엇을 배웠을까요? 신약전서는 생명과 구원의 복음을 가르쳤으며, 하늘로부터 와서 지상에 있는 권능의 복음을 가르쳤습니다. 그것은 선지자, 사도, 감독 및 교사로 구성된 교회 조직과 더불어 돕는 것과 다스리는 것에 관해 가르쳐 주었습니다. 그 이유는 무엇입니까? '이는 성도를 온전하게 하여 봉사의 일을 하게 하며 그리스도의 몸을 세우려 하심이라 우리가 다 하나님의 아들을 믿는 것과 아는 일에 하나가 되어 온전한 사람을 이루어 그리스도의 장성한 분량이 충만한 데까지 이르리니' [에베소서 4:11~13] 이것들이 제가 배운 내용이었으며, 그것들은 제게 감명을 주었습니다. 저는 그것들을 믿었습니다. 그러나 세상에서 어떤 성직자나 목사에 의해 그러한 것들이 가르쳐지고 있다는 것을 들어 본 적이 없습니다. 저는 성년이 된 초기에 그곳에 있는 거의 모든 종파의 모임에 참석해 보았습니다. …"

"저는 젊은 시절 그곳에서 이 은사와 은혜들이 없어졌다고 믿지 않았습니다. 다만 사람의 자녀들 가운데 믿지 아니함을 통해서 그렇게 되었을 뿐이었습니다."(*Deseret Weekly*, 1889년 4월 6일, 450쪽)

학생들에게 질문한다.

- 윌포드 우드럽은 진리를 깨닫고 찾기 위해 스스로 어떻게 준비했는가?
- 우리가 복음의 지식을 얻기 위해 마음과 생각을 더 잘 준비하려면 무엇을 할 수 있는가?

그는 마음으로 복음을 받아들였다.

학생들에게 처음으로 복음에 관한 설교를 들었을 때나 혹은 처음으로 복음에 관한 설교가 이해되고 그 메시지의 참됨을 느꼈을 때의 기억을 생각해 보게 한다. 윌포드 우드럽은 1833년 12월 29일에 처음으로 교회 회원이 복음을 전파하는 것을 들었다고 설명한다. 그가 나중에 이때의 경험에 관해 쓴 내용에 대해 얘기한다.

"생전 처음 저는 예수 그리스도 후기 성도 교회의 장로를 만났습니다. 그는 제라 펄시퍼였습니다. 그는 제게 자신은 주님의 영감을 받았다고 했습니다. 그는 곳간에서 타작을 하고 있을 때, 북쪽 지역에 할 일이 있으니 일어나 그곳으로 가라는 주님의 음성을 들었다고 했습니다. 그는 이웃이며 교회 회원인 [일라이자] 체니 형제를 방문했습니다. 그들은 96킬로미터나 되는 깊은 눈길을 도보로 여행했으며, 그들이 방문해야겠다는 느낌을 받은 첫 번째 장소가 제 형과 저의 집이었습니다. 그들은 집에 들어와서 제 형수와 이야기를 나누었으며, 자신들이 누구이며 무엇을 하는 사람인지 말했습니다. 그들은 형수에게 북쪽으로 가라는 느낌을 받았는데 그 집에 올 때까지 어디에도 멈춰야겠다는 느낌을 받지 못했다고 했습니다. 그들이 형수에게 원리를 가르쳤을 때, 그녀는 남편과 시동생 두 사람 모두 그 원리를 믿는 사람들이며 그것들을 위해 수년간 기도해 왔다고 말했습니다. 선교사들은 우리 농장의 학교에서 사람들을 가르치는 모임을 마련했습니다."

"제가 저녁에 집으로 돌아 왔을 때 형수가 이 모임에 대해 말해 주었습니다. 저는 온타리오 호수 근처에서 원목을 끌고 왔는데(저는 목재 사업을 하고 있었습니다.) 말들을 풀밭에 풀어놓고는 아무것도 먹지 않은 채 모임을 하는 곳으로 갔습니다. 그곳은 문 앞까지 사람들로 가득했습니다. 저는 생전 처음 이 교회의 장로들이 가르치는 복음의 설교를 들었습니다. 그것은 제가 소년 시절부터 찾던 것이었습니다. 저는 그들을 우리 집으로 초대했습니다. 저는 몰몬경을 빌려서 밤새도록 읽었습니다. 다음날 아침 저는 펄시퍼 형제에게 침례를 받고 싶다고 했습니다. 저는 그 경전이 참되다는 간증을 갖고 있었습니다. 저와 형은 침례를 받았으며, 그 군에서 처음으로 침례 받은 두 사람이 되었습니다."(*Deseret Evening News*, 1897년 3월 1일, 1쪽)

학생들에게 펄시퍼 장로는 윌포드 우드럽을 그 첫 모임 후 이틀 만인 12월 31일에 시냇가에서 침례를 주고 확인했다고 말한다. 질문한다. 여러분은 왜 윌포드 우드럽이 그렇게 빨리 복음을 이해하고 받아들일 수 있었다고 생각하는가?

주: 위에 있는 단락들을 읽는 대신 교사는 *교리와 성약과 교회사 비디오 발표 자료 1-12*(물품 번호, 53786 320), 혹은 *교리와 성약 및 교회사 DVD 발표 자료 1~22*(물품 번호 54012 320) 중 발표 2. "대배도"에 있는 윌포드 우드럽의 개종을 극화한 것을 보여 줄 수 있다. 그 내용은 또한 교회 비디오 *교리와 성약 및 교회사의 가르침*(물품 번호 53933 320)에 있는 "진리의 추구"에서도 볼 수 있다.

그는 회복된 복음을 찾은 기쁨을 친구 로버트 메이슨과 나누었다.

학생들에게 학생 교재에 있는 "로버트 메이슨이 그가 본 시현을 윌포드에게 말해 주었음"(61쪽)에 있는 처음 두 단락을 읽게 한다. 그 부분의 나머지를 요약한다. 윌포드 우드럽은 침례를 받은 후에, 로버트 메이슨에게 다음과 같은 편지를 썼다고 설명한다. 윌포드 우드럽은 이렇게 설명했다.

> "나는 그에게 그가 내게 말해 준 교회를 찾았다고 말했으며, 교회의 조직과 몰몬경의 출현에 대해 말했습니다. 이 교회에는 선지자들과 사도들이 있고, 모든 은사와 축복이 있으며, 주님께서 그에게 시현으로 보여 준 바와 같이 그리스도의 왕국과 교회의 참된 열매가 성도들 사이에 분명하게 드러나 있다고 말했습니다. 그는 나의 편지를 받고, 여러 번 읽고 시현에서 과일을 다루듯 그 편지를 다루었습니다. 그러나 그는 나이가 너무 많아 곧 세상을 떠나고 말았습니다. 그는 그에게 복음의 의식을 집행해 줄 어떤 장로도 보지 못하고 별세했습니다."
>
> "죽은 자를 위한 침례의 교리가 알려진 뒤에 나는 제일 먼저 그를 위해 침례를 받는 기회를 얻었습니다."("Leaves from My Journal", *Millennial Star*, 1881년 5월 23일, 335쪽)

학생들에게 질문한다.

- 여러분의 삶은 구체적으로 어떤 면에서 선교 사업에 의해 영향을 받았거나 변화되었는가?
- 여러분은 로버트 메이슨의 기록에 관해 어떤 인상을 받았는가?
- 그의 경험은 우리가 성전 사업의 중요성을 이해하는 데 어떤 도움이 되는가?

그는 복음을 전파하고자 하는 큰 소망을 느꼈다.

윌포드 우드럽이 처음 복음을 들었을 때 자신의 간증을 다른 사람들과 나누고자 하는 큰 소망을 느낀 것에 대해 그가 기록한 것에 대해 얘기한다.

> "나는 사람들 앞에서 진리에 대한 증거를 전하지 않고 그 집을 떠나는 것은 내 책임을 다하는 것이 아니라고 생각했다."(Journal of Wilford Woodruff, 1834년 12월 31일, Archives of The Church of Jesus Christ of Latter-day Saints)

윌포드 우드럽은 침례를 받은 직후, 시온 진영과 함께 미주리로 여행했다고 설명한다. 시온 진영에서 여러 달을 머문 후에, 복음을 전파하고자 하는 그의 소망은 선교사가 될 수 있는 특권을 주님께 간구할 때까지 계속 커 갔다. 선교사로 봉사하고자 하는 자신의 기도에 대한 윌포드 우드럽의 다음 말씀을 읽는다.

> "저는 복음을 전하고자 하는 큰 소망을 갖고 있었으나 형제들에게 말하지 않았습니다. 어느 일요일 저녁 저는 혼자 숲으로 들어가서, 진지한 기도로 주님을 부르며, 지상의 주민들에게 복음을 전할 수 있는 길을 열어 달라고 간구했습니다. 주님의 영은 제 기도가 상달되었다는 것을 증거하시면서 곧 응답이 있을 것이라고 했습니다. 저는 행복한 마음으로 일어서서, 약 2백여 미터쯤 걸어가, 대제사인 일라이어스 히그비를 만났는데, 저는 그와 함께 여러 달을 지낸 적이 있었습니다. 제가 그에게 다가가자 그가 이렇게 말했습니다. '윌포드 형제님, 주님의 영이 제게 형제님이 성임받고, 선교 사업을 하러 나가야 한다고 하셨습니다.' 저는 '준비가 되어 있습니다.' 라고 대답했습니다."("History of Wilford Woodruff", *Millennial Star*, 1865년 3월 25일, 183쪽)

학생들에게 윌포드 우드럽은 1834년 11월 5일, 미주리에서 열린 고등 평의회 모임에서 제사에 성임되었으며, 미국 남부에서 선교 사업을 하도록 부름을 받았다고 말한다. 질문한다.

- 여러분은 윌포드 우드럽이 왜 그토록 선교 사업을 하고 싶어 했다고 생각하는가?
- 예비 선교사들은 윌포드 우드럽이 말한 것처럼 "나는 준비가 되어 있습니다."라고 대답할 수 있도록 하기 위해 어떤 일들을 할 수 있는가?

학생 교재에 있는 "그는 선교사였으며 천사들의 성역을 경험했음"(63쪽)을 복습한다. 학생들에게 성신의 은사와 권능은 교회의 모든 회원이 얻을 수 있다는 것을 지적한다. 질문한다. 성신은 사람들이 선교 사업을 할 때 어떻게 그들을 인도하고 강화하는가?

그는 해의 왕국의 상속자가 되기를 원했다.

학생들에게 윌포드 우드럽은 시온 건설을 위해 자신을 바칠 각오를 했다고 말한다. 그의 일지에 적힌 다음 내용을 읽고 학생들에게 그가 각오한 여러 내용들을 알아보게 한다.

> "하나님의 해의 왕국의 합법적인 상속자가 되기 위해 자신과 더불어 모든 재산을 하나님께 바치고 헌납하는 것은 후기 성도들의 의무라고 믿고, … 나는 나 자신과 내 모든 재산을 1834년 12월 31일에 클레이 군에 있는 후기 성도 교회의 감독 앞에 헌납했다. 다음은 헌납을 알리는 내용이다."
>
> "'1834년 12월 31일, 미주리 주 클레이 군. 나 윌포드 우드럽은 내 자유 의사로 이 지상에 하나님의 왕국과 시온 건설을 위해, 주님께 모든 재산 그리고 노력과 더불어, 나 자신을 바치고 헌납하며 그의 율법을 지킬 것을 서약하며 나는 모든 것을 교회의 감독 앞에 내놓고 하나님의 왕국, 곧 해의 왕국의 적법한 상속자가 되기를 바란다.'"(Journal of Wilford Woodruff, 1857년 3월 17일)

질문한다. 여러분은 하나님의 왕국 건설을 위해 어떤 방법으로 자신과 자신의 소유를 헌납할 수 있는가?

학생들에게 하나님을 기쁘게 하는 것이 사람을 기쁘게 하는 것보다 왜 더 중요한지를 질문한다. 그런 다음 윌포드 우드럽의 다음 말씀을 읽고 학생들에게 그의 설명을 듣게 한다.

> "그리스도에 대한 간증 때문에 채찍[매나 주먹]으로 맞는 것이 우리 자신의 죄와 범법 때문에 고통을 겪거나 타락한 후에 고통을 겪어야 하는 것보다 낫습니다. 저는 지상에서 몇 년간 짧은 시간의 쾌락을 누리고, 휘장 저편에서 제 친구들 및 형제들과 함께 하는 축복과 교제를 빼앗기기보다는, 차라리 피로서 간증을 인봉하고, 내 육신을 무덤에서 쉬게 하며, 내 영이 휘장 저편으로 가서 주님께서 그분의 율법을 지키는 자들에게 주시는 빛과 진리와 축복과 지식을 영원토록 누리겠습니다."(The *Discourses of Wilford Woodruff*, sel. G. Homer Durham [1946년], 278~279쪽)

질문한다. 영원한 관점이 여러분이 내리는 결정에 어떤 영향을 주는가?

그는 죽은 아내 포에베를 살렸다.

윌포드 우드럽의 아내 포에베가 중병에 걸리게 되었을 때 그는 한 그룹의 성도들을 메인 주에서 일리노이 주로 인도하고 있었다. 그녀가 병석에 있는 동안 그녀를 축복할 때 경험한 그의 다음 기록에 대해 얘기한다.

> "[1838년] 12월 3일, 아내의 상태가 몹시 좋지 않았다. 나는 그날 종일 아내를 돌보았으며, 다음날은 이튼[근처에 있는 마을]으로 가서 아내를 위해 몇 가지 물건을 구해 왔다. 그녀는 서서히 죽어 가고 있었으며 저녁이 되자 그녀의 영은 육신을 떠나 마침내 사망했다."
>
> "내가 선 채로 그녀를 바라보고 슬퍼하는 동안 자매들이 그녀의 시신 주위에 모여서 울었다. 그녀는 죽어 내 앞에 누워 있었고, 그녀가 아파서 자리에 누운 이래 처음으로 신앙이 내 영혼을 채울 때까지 하나님의 영과 권세가 내 위에 머물기 시작했다."
>
> "나에게는 커틀랜드에서 헌납된 약간의 기름이 있었다. 나는 그것을 꺼내어 병자에게 붓기 전에 주님 앞에 다시 한 번 헌납했다. 그런 다음 주님 앞에 머리를 숙이고 동반자의 생명을 위해 기도드리고 나서 그녀에게 기름을 부은 다음 … 손을 얹고 예수 그리스도의 이름으로 사망과 멸하는 자의 권능을 꾸짖었으며, 그녀에게서 그것이 떠나고 생명의 영이 그녀에게 들어가도록 명했다."
>
> "그녀의 영이 몸으로 되돌아왔으며, 그 시각부터 그녀는 즉시 온전해졌다. 우리는 모두 하나님의 이름을 찬양하고 그를 신뢰하고 그의 계명을 지켜야겠다는 느낌을 가졌다."
>
> "내가 이러한 일을 경험하는 동안(아내가 나중에 말한 바에 따르면) 그녀의 영은 몸을 떠났으며, 그녀는 자신의 시신이 자리에 누워 있고, 자매들이 울고 있는 것을 보았다고 했다. 그녀는 그들과 나 그리고 아기를 보고 있었으며, 이러한 광경을 바라보고 있을 때, 방안으로 두 사람이 들어왔다. … 이 중 한 사자가 그녀에게 선택할 수 있다고 말했다. 즉 그녀는 영의 세계로 가서 쉴 수도 있으며, 다른 한 가지는 다시 육신의 장막으로 돌아가 지상에서의 일을 계속할 수 있는 특권이 있으나 조건이 있다고 했다. 그 조건이란, 그녀가 남편 곁에 머물러 있으면서 복음 때문에 그에게 요구되는 인생의 모든 염려, 어려움, 시련과 역경을 그와 더불어 끝까지 견뎌 내는 것이라고 했다. 남편과 아이가 처한 상황을 바라보았을 때 그녀는 이렇게 말했다. '네, 그렇게 하겠습니다!'"

"그러한 결정을 내리는 순간 신앙의 힘이 내게 임했으며, 그녀를 축복해 주었을 때, 그녀의 영은 육신으로 들어온 것이다. …"

"12월 6일 아침에 영이 내게 이렇게 말했다. '일어나서 여행을 계속하라!' 하나님의 자비를 통해 아내는 혼자 일어나서 옷을 입고 마차로 걸어갈 수 있었으며, 우리는 기쁜 마음으로 여행을 계속했다."("Leaves from My Journal", *Millennial Star*, 1881년 10월 3일, 639쪽)

윌포드 우드럽은 그의 경험들을 신중하게 일지에 기록했다.

누적 쪽수가 수천 쪽에 달하는 여러 권의 책들을 교실 앞에 전시한다. 학생들에게 그들이 이 많은 일지를 쓰려면 시간이 얼마나 걸릴 것인지 질문한다. 학생들에게 윌포드 우드럽은 교회에서 그가 목격한 사건들을 정기적으로 일지에 기록했다고 설명한다. 그의 기록 가운데 일부는 선지자 조셉 스미스와 브리검 영 회장의 설교를 볼 수 있는 유일한 기록으로 알려져 있다. 1857년에 있었던 모임에서, 당시 십이사도 정원회의 일원이었던 윌포드 우드럽 장로는 일지를 기록한 자신의 동기에 대해 다음과 같이 말했다.

"나는 교회 회원이 된 이래로 이 주제를 염두에 두고 있었다. 나는 할 수 있는 데까지 일지를 작성하고 이 교회의 사건을 기록해야겠다는 영감과 강한 느낌을 받았다. 나는 교회의 초기 단계에서 마음속으로 왜 그처럼 번민을 했는지 이해하지 못했지만 지금은 이해한다. 나는 조셉 형제나 다른 십이사도가 어떤 원리를 설교하거나 가르치는 것을 들었을 때 그것을 기록해 놓기 전에는 물 밖에 있는 고기처럼 마음이 편치 않았다. 기록을 해 놓은 다음에야 마음이 편했다. 나는 조셉의 설교를 듣고 나서 거의 일주일 뒤에도 한 마디도 빼놓지 않고 다 기록할 수 있었으며, 그것을 적고 나면 다 잊어버렸다. 이것은 하나님께서 나에게 주신 은사였으며, 나는 지난 24년 동안 거의 매일 일지를 기록했다. 나는 내가 매일 무엇을 했고, 누구와 함께 있었으며, 내 주위에서 무슨 일이 일어났는지, 또한 서기들이 기록한 교회 회장단의 설교 이외의 어떤 가르침이나 협의 내용도 말할 수 있었다. 그리고 나는 십이사도와 교회의 모든 정원회에게도 그들의 모임과 하나님이 그들에게 하신 일을 기록하고 모든 신권 소유자들에게 자신의 삶에 관한 내용, 특히 교회와 하나님의 왕국에서의 공식적인 모든 활동을 기록하도록 권고했다."(Journal of Wilford Woodruff, 1857년 3월 17일)

또한 그는 다른 상황에서 다음과 같이 기록했다.

"저는 저의 젊은 친구들에게 그들과 그들 주변에서 일어나는 일을 일지에 매일 기록할 경우, 그들과 그들 다음에 태어날 자녀들에게 큰 축복이 될 것이라고 말하고 싶습니다. …"

"'제가 무엇을 쓸까요?' 하고 여러분은 묻습니다. 보존할 가치가 있거나 여러분이 갖고 있는 가장 좋은 것은 무엇이든 기록하십시오. 어렸을 때 이 일을 시작할 경우, 남녀 모두 성인이 된 후에는 이 일을 하기가 훨씬 쉬워집니다. 지금부터 30년, 50년, 혹은 80년 후에, 여러분의 어린 시절과 청소년 시절에 주변에서 일어난 일을 모여 앉아 읽는 것은 여러분에게, 그리고 여러분의 자녀들에게 얼마나 즐거운 일이 되겠습니까! 아버지, 어머니, 그리고 조부모가 아직 젊거나 살아 있는 동안 그들에게 있었던 일을 읽고 싶지 않습니까? 이렇게 하는 목적은 여러분이 어렸을 때에만 일지를 쓰게 하기보다, 오히려 남녀 모두 성인이 된 다음에도, 심지어는 평생 계속해서 일지를 쓰게 하는 데 있습니다. 이것은 특별히 여러분이 살고 있는 세대에서 필요한 일입니다. 그것은 여러분이 인간의 자녀들이 그때까지 알고 있던 세대 중 가장 중요한 세대에 살고 있기 때문이며, 훨씬 더 중요한 것은 다른 세대의 사람들이 일지를 기록하는 것보다, 여러분이 일찍 일지 작성을 시작하고 살아 있는 동안 그 일을 계속하는 것입니다."

"여러분은 시온의 자녀들이며, 여러분의 부모님은 이 마지막 날에 지상에 그리스도의 교회와 하나님의 왕국을 건설하도록 하나님으로부터 부름을 받았으며, 부모님이 돌아가시면, 여러분이 그 일을 물려받게 될 것입니다. 여러분은 아버지, 어머니가 될 것이며, 어린 자녀들은 … 선지자, 사도 및 장로가 될 것이며, 여행을 하면서 복음을 전하고, 주님의 말씀을 받을 것입니다. 그렇다면 주님께서 여러분에게 하신 일을 일지에 기록하는 것은 매우 필요한 일이 될 것입니다."("Keep a Journal", *Juvenile Instructor*, 1867년 1월 1일, 5쪽)

학생들과 함께 학생 교재에 있는 "그는 사건들을 연대적으로 정리했음"과 "그는 일지 작성에 대해 간증하고 미래의 역사가들에게 경고했음"(65~66쪽)을 살펴본다. 그런 다음 질문한다.

- 윌포드 우드럽은 왜 자신의 삶이 보호를 받았다고 느꼈는가? ("그는 사건들을 연대적으로 정리했음"의 마지막 단락 참조)
- 여러분이 교회 역사와 관련된 사건을 목격했다면 어떤 것들을 기록했을 것인가?
- 일지 작성은 개인에게 어떤 유익을 주는가?

제2부: 후기

역사적인 배경

윌포드 우드럽 하면 흔히 "충실한 자 윌포드"로 통했다. 그는 평생 미국과 영국에서 복음을 전파했다. 그는 많은 사람에게 침례를 주어 교회로 인도했으며, 60년이 넘는 교회 역사를 말해 주는 수천 쪽의 일지를 기록했다. 그는 복수 결혼의 중지, 솔트레이크 성전 헌납 및 유타의 주 승격 등을 포함하여 교회 역사에서 가장 중대한 일부 사건이 있었던 시기에 교회를 감리했다. 윌포드 우드럽은 선교사, 제분업자, 인쇄업자, 농부, 개척자, 정착지 개척자, 정치인, 남편, 아버지, 사도 및 주 예수 그리스도의 선지자였다.

윌포드 우드럽은 교회 회장이 되기 전 50여 년 이상을 사도로서 봉사했다. 1889년 그가 회장이 되던 해에, 교회에는 회원이 183,000명, 스테이크가 32개, 선교부가 12개, 그리고 3개의 성전이 있었다. 그는 9년이 넘게 회장으로 봉사했다. 1898년 윌포드 우드럽이 별세하던 해에 교회는 회원이 267,251명, 스테이크가 40개, 선교부가 20개, 그리고 성전이 4개인 교회로 성장해 있었다.(*2003 Church Almanac* [2003년], 473쪽, 631쪽 참조)

사건, 중요한 일 및 가르침

그는 사도에 성임되었다.

학생들에게 윌포드 우드럽은 1838년 8월에 폭스 아일랜드(메인 주 해변에서 떨어진 곳에 위치해 있음)에서 일하는 동안, 토머스 비 마쉬가 보낸 편지에서 자신이 계시에 의해 십이사도 정원회의 공석을 채우도록 택함을 받게 되었다는 것을 알게 되었다. 그는 성임을 받기 위해 미주리로 돌아오라는 연락을 받았다. 그러나 그가 도착하기도 전에 성도들은 릴번 더블류 보그스 주지사로부터 미주리 주를 떠나라는 명령을 받았다. 윌포드 우드럽은 1838년 겨울을 일리노이 주에서 보내고 봄에 일리노이 주 퀸시에 있는 성도들과 합류했다. 그곳에서부터 그는 브리검 영과 함께 미주리 주 파웨스트까지 여행을 했다. 1839년 4월 26일, 파웨스트에 있는 성전 부지에 서 있는 동안 브리검 영은 윌포드 우드럽을 사도에 성임했다. 그 후에 그들은 영의 계시에 따라 영국으로 선교 사업을 하러 떠났다.(교성 118:5~6 참조)

그는 헌신적인 선교사였다.

학생들에게 한 번 이상 선교 사업을 한 사람을 알고 있는지 질문한다. 그들에게 윌포드 우드럽은 교회 회원으로서 처음 16년의 기간 중 13년 동안을 선교 지역에서 봉사했다고 말한다. 그는 미국 남부(1834~1836년), 미국 동부와 폭스 아일랜드(1837~1838년), 영국(1839~1841년), 미국 동부에서 두 번째(1844년), 영국(유럽 선교부 회장으로, 1844~1846년), 그리고 다시 미국 동부(1848~1850년)에서 봉사했다.

교회 초기에는 많은 초기 개종자들이 영국에서 왔다고 설명한다. 윌포드 우드럽과 그에게서 가르침을 받은 사람들은 수천 명의 사람들에게 교회에 입교하고 그리스도에게 나아오도록 영향을 주었다. 그와 다른 선교사들이 크게 성공을 거둔 결과 1851년 말에는 영국에 살고 있는 교회 회원 수(대략 30,000명)가 미국에 있는 회원 수(약 15,000명)보다 두 배나 되었다. 우드럽 회장에 관한 히버 제이 그랜트 회장의 다음 말씀에 대해 얘기한다.

"저는 윌포드 우드럽이 참으로 살아 계신 하나님의 종이었으며 하나님의 참된 선지자였다는 것을 간증드릴 수 있습니다. 윌포드 우드럽은 겸손한 분으로 영국 히어포드셔에서 불과 몇 달 사이에 수백 명을 개종시켜 침례를 주었습니다. 제가 기억하기로 8개월 사이에 그는 천오백 명에서 이천 명 사이의 사람들에게 침례를 주었습니다. 저는 세상에 살았던 사람들 가운데 영혼들을 예수 그리스도의 복음으로 개종시키는 데 그보다 더 위대한 사람은 없었다고 믿습니다." (Conference Report, 1919년 6월, 8쪽)

학생 교재에 있는 "그는 영국에서 선교사로 봉사함"(65쪽)을 복습하고 토론한다.

질문한다. 침례 이외에, 어떤 요소들이 성공적인 선교 사업에 기여하는가?

학생들에게 한 학생이 다음 기록을 읽는 동안 윌포드 우드럽이 성공적인 선교사였던 다른 이유들을 파악해 보라고 한다.

윌포드 우드럽은 1840년을 마감하면서 일지에다 다음과 같은 내용을 기록했다.

"1840년 첫날 나는 제이 테일러 장로 및 티 털리 장로와 함께 정기선 옥스포드 호를 타고 대서양을 항해하고 있었으며, … 마지막 날에는 킴볼 장로와 함께 영국과 세계의 대도시인 런던에 있었다. 금년은 나 자신에게, 모든 성도들에게, 그리고 여러 면에서 세계 전체에 중요한 해였다. 1840년보다 흥미 있게 보낸 해는 없었다. 나는 금년보다 더 큰 희생을 요구 받고 더 큰 축복을 누린 적이 없었다. 나는 아내와 자녀들과 함께 하지 못하는 희생을 감수해야 했으며 그들의 얼굴을 한 번도 보지 못했다. 그들 중 하나는 세상을 떠났다.(새라 에머는 이 세상에서는 다시 볼 수 없는 곳으로 갔다.)"

"일년 내내 외국에서 보내면서 영원한 진리에 대한 오류를 위해 싸우고 진리에 반대하는 죄인들의 수없는 반박에 직면하며 돌에 맞고 폭도의 습격을 받고 방해를 받았다. 그러나 주님은 나의 성역의 상징으로 많은 영혼을 추수할 수 있는 축복을 주셨다. 수백 명이 기쁘고 즐거운 마음으로 말씀을 받아들였으며 지금은 성도들이 하나님의 해의 영광에서 만나리라는 산 소망을 갖고 새롭고도 영원한 성약 가운데 생활하는 기쁨을 누리고 있다. 나는 하나님 아버지께서 나와 나의 형제들에게 지난 한 해 동안 보여 주신 선하심과 사랑에 가득 찬 친절에 대해 깊은 감사를 느끼며 내년에도 우리와 함께 해 주시기를 바란다."(Journal of Wilford Woodruff, 1840년 12월 31일, Archives of The Church of Jesus Christ of Latter-day Saints)

우드럽 장로는 일년 동안 "수고한 결실"을 열거한 것에다 다음과 같은 자세한 내용들을 포함시켰다. 그 해에 그는 7,192킬로미터를 여행했으며, 14개의 대회에 참석하고, 336명에게 침례를 주고, 86명의 다른 사람들이 침례를 주는 것을 도왔으며, 420명을 확인하고 50명의 다른 사람들이 확인받는 것을 도왔다. 18명의 장로를 성임하고, 97명의 제사, 34명의 교사, 1명의 집사를 성임했으며, 120명의 어린이를 축복하고, 120명의 병자를 축복하고, *밀레니얼 스타*지, *찬송가* 3,000부, 몰몬경 5,000부를 인쇄하고, 200명의 교회 회원이 나부와 아이오와로 이주하는 것을 돕기 위해 1,000파운드를 모금했다. 200통의 편지를 쓰고 112통의 편지를 받았으며 폭도의 습격을 네 차례나 당했다.(Journal of Wilford Woodruff, 1840년 12월 31일 참조)

학생들에게 질문한다.

- 이러한 자세한 내용을 통해서 우리는 선교사로서의 윌포드 우드럽의 노력에 대해 무엇을 알 수 있는가?
- 윌포드 우드럽의 성품 중 어떤 특성들이 그가 주님의 사업을 하는 데 도움이 되었는가?

조셉과 하이럼 스미스는 윌포드 우드럽이 선교 사업을 하는 동안 순교 당했다.

학생들에게 집에서 멀리 떨어져 살고 있는 동안 사랑하는 사람의 죽음에 대해 소식을 듣는 어려움을 생각해 보게 한다. 선지자 조셉 스미스와 그의 형 하이럼이 1844년 6월 27일에 순교 당했을 때 십이사도 정원회의 회원들 대부분은 선교사로 봉사하고 있었다.

수주 후에 윌포드 우드럽 장로는 일지에 다음 내용을 기록했다.

> "나는 선지자의 죽음에 대한 소식을 들은 이후로 오늘 아침까지 눈물 한 방울 흘리지 않았으나 나의 영혼은 극도로 긴장되어 있다."
>
> "비 영 장로가 오늘 아침 보스턴에 도착했다. 나는 그와 함께 57 템플 스트리트까지 걸어가 보스 자매를 방문했다. 영 형제는 침대에 그리고 나는 큰 의자에 얼굴을 파묻고 처음으로 비회원 폭도들에게 순교 당한 선지자 조셉과 교회 축복사인 하이럼 스미스에 대한 슬픔과 애통함을 터뜨렸다. 한참 울고 난 후에 나는 마음이 차분해졌다."(Journal of Wilford Woodruff, 1844년 7월 17일)

조셉 스미스는 왕국의 열쇠를 십이사도에게 주었다.

사도들이 선교 사업을 하러 떠나기 전 선지자 조셉 스미스와 가진 마지막 모임에서 조셉은 그들에게 자신이 죽은 후에 사업을 계속 수행하는 것에 관해 지시했다고 설명한다. 한 학생에게 윌포드 우드럽의 다음 말씀을 반원들에게 읽어주게 한다.

> "선지자 조셉은 그 모임이 우리가 함께 살아서 이 땅에서 갖게 될 마지막 모임이라는 점을 확실히 알고 있었음을 저는 지금도 분명히 알고 있습니다. 그 당시 우리는 이미 엔다우먼트를 받았었습니다. 우리는 지상의 사도와 선지자들에게 지금껏 주어졌던 모든 축복을 우리들 머리 위에 인봉받았습니다. 그때에 선지자 조셉은 일어나서 우리에게 말했습니다. '형제 여러분, 저는 살아서 이 성전이 지어지는 것을 보고 싶었습니다. 저는 살아 있는 동안 결코 그 모습을 보지 못하겠지만 여러분은 보게 될 것입니다. 저는 여러분의 머리 위에 하나님 왕국의 모든 열쇠를 인봉했습니다. 저는 여러분에게 모든 열쇠, 권능, 하늘에 계신 하나님께서 제게 계시해 주신 원리들을 인봉했습니다. 이제 제가 어디로 가거나 어떤 일을 하더라도 왕국은 여러분에게 달려 있습니다.'"

"왜 우리가 사도로서, 하나님이 선지자를 우리들로부터 거두어 가시는 것을 이해할 수 없는지 궁금하지 않습니까? 그러나 우리는 그 이유를 이해하지 못하고 있습니다. 예수 그리스도의 시대에 계시던 사도들은 구주께서 그들에게 '내가 떠나가지 아니하면 보혜사가 너희에게로 오시지 아니할 것이요'라고 말했을 때 그 의미를 이해할 수 없었습니다. 우리도 조셉 스미스가 한 말의 의미를 이해하지 못했습니다. 그 뒤에 그가 말했습니다. '그러나 하나님의 어린 양의 사도가 되는 형제 여러분, 여러분의 어깨 위에 이 왕국이 달려 있습니다. 이제 여러분은 여러분의 어깨를 단련시켜 왕국을 지탱해야 합니다.' 그는 또한 평상시와는 달리 이런 말을 했습니다. '여러분이 이 일을 하지 못한다면 여러분은 정죄 받게 될 것입니다.'"

"저는 그 선언을 들은 사람들 중 살아 있는 마지막 사람입니다. 그는 또한 진리를 말했습니다. 만일 하나님의 왕국의 열쇠들이나 이 교회에서 사도 직분을 갖고 있었던 사람들 중 누구라도 이러한 원리를 저버리거나 그것들을 부인하고 떨어져 나가서 그들의 손에 맡겨진 주님의 사업보다 스스로를 위해 일하기로 했다면 정죄를 받지 않겠습니까? 그리고 하나님의 진노가 그들 위에 내리지 않겠습니까?"(*Discourses of Wilford Woodruff*, 71~72쪽)

질문한다. 합당한 신권 소유자가 죽을 때 그는 영의 세계에서 여전히 신권을 지니고 있는가? 윌포드 우드럽의 다음 말씀을 읽고 토론한다.

"똑같은 신권이 휘장 저편에도 존재합니다. 충실한 모든 사람은 저편에서도 자신의 정원회에 속하게 됩니다. 사람이 죽어 육신이 무덤속에 누울 때 그는 자신의 지위를 잃지 않습니다. 선지자 조셉 스미스는 이 세상에서 이 경륜의 시대의 열쇠를 갖고 있었으며 헤아릴 수 없는 영원한 세상에서도 그것들을 갖고 있을 것입니다. 그는 영옥의 문을 열고 어둠 속에 있는 수많은 영들에게 복음을 전파하기 위해 영의 세계로 갔으며, 신앙을 지니고 죽은 모든 사도, 모든 칠십인, 모든 장로 등은 휘장 저편으로 가자마자 성역을 베푸는 사업을 하게 되며, 그곳에는 이곳보다 가르칠 기회가 수천 배나 많이 있습니다."(*Discourses of Wilford Woodruff*, 77쪽)

학생들에게 질문한다. 조셉 스미스는 어떤 열쇠들을 영원토록 갖고 있는가? (이 경륜의 시대의 열쇠)

윌포드 우드럽은 성전과 성전 사업의 중요성을 이해하고 있었다.

학생들에게 그들의 가장 중요한 물질적인 소유물은 어떤 것인지 질문한다. 그런 다음 질문한다. 왜 후기 성도들은 물질적인 소유물보다는 영적인 축복에 더 큰 가치를 두는가?

나부에 있던 성도들은 성전에서 엔다우먼트를 받을 수 있도록 나부 성전의 완공을 위해 열심히 일했다고 설명한다. 일단 성전이 완공되자 브리검 영 회장과 다른 지도자들은 합당한 성도들이 아름다운 성전을 떠나기 전에 그들에게 의식을 집행해 주느라고 장시간 일을 했다. 그들은 성전 건축을 위해 큰 희생을 치렀으나 곧 그 성전을 두고 떠나야 한다는 것을 알았다.

학생들에게 나부에 있는 성전에서 다시 한 번 성전 의식을 받을 수 있다는 것이 개척자 성도들에게 무슨 의미가 있었다고 생각하는지 질문한다. 당시 십이사도 정원회의 일원이었던 윌포드 우드럽 장로가 첫 번째 나부 성전 헌납 이후에 한 다음 말씀에 대해 얘기한다.

"저녁 일찍 나는 성전으로 가서 올슨 프랫 장로와 다른 20여 명의 이스라엘 장로들과 더불어 제사의 로브를 입고 예수 그리스도 후기 성도 교회가 지은 주님의 성전을 가장 거룩하신 분의 이름 앞에 헌납했다. 우리는 흥미 있는 시간을 보냈다. 지붕을 얹을 수도 없고 주님의 집이 완공되지도 않을 것이며 폭도들의 협박 때문에 성전을 헌납할 수 없을 것이라는 시드니 리그돈과 다른 사람들의 거짓 예언에도 불구하고 우리는 모든 일을 다 해냈다. … 헌납을 마치고 우리는 목소리를 높여 다 함께 하나님과 어린 양에게 호산나를 외쳤으며 그것은 우리 마음에 기쁨과 위안을 주는 가운데 하늘에 상달되었다. 우리는 이스라엘 진영과 좋은 날씨를 위해 그리고 헌납이 끝날 때까지 폭도들의 방해를 받지 않도록 기도했다. 나는 주님의 성전 헌납을 도울 수 있는 특권에 대해 감사하면서 집으로 돌아왔다."(Journal of Wilford Woodruff, 1844년 4월 30일)

교회 회원들은 솔트레이크 계곡에서 새로운 가정을 찾았다.

학생들에게 후기 성도들은 그들의 집에서 모진 박해를 받고 쫓겨났다는 것을 상기시킨다. 1847년에 그들은 많은 탐험가들이 사람이 살 수 없을 것이라고 생각한 계곡으로 여행했다. 그러나 그들은 폭도들로부터 그리고 성도들을 근절시키려고 한 부패한 지도자들로부터 멀리 떨어진 곳에서 평화롭게 살 수 있는 곳을 찾겠다는 결의를 했다. 그들은 그레이트 솔트레이크 베이슨에 새로운 보금자리를 만들었다. 일부 탐험가들은 그 지역이 너무 건조하다고 생각했으나 개척자들은 그곳을 박해로부터 피할 수 있는 피난처로 보았다. 1847년 7월 24일 처음으로 계곡을 본 소감에 대해 우드럽 장로가 일지에 기록한 다음 내용을 읽는다.

"오늘은 내 생애의 역사에서 그리고 예수 그리스도 후기 성도 교회 역사에서 중요한 날이다. 이 중요한 날 깊은 골짜기를 지나고 마지막 시내를 건너 협곡이 끝나는 지점까지 10여 킬로미터를 여행하고 난 후, 우리는 하나님의 손으로 성도들을 위해 안식처로 보존되어 온 큰 계곡 혹은 분지, 솔트레이크 및 약속의 땅 전체가 바라보이는 지점에 이르렀다. 그곳 일부에 하나님의 시온이 건설될 것이다. 우리는 길이 40킬로미터, 폭 26킬로미터에 달하는 푸른 풀로 뒤덮인 광활하고 비옥한 계곡을 놀라움과 감탄하는 마음으로 바라보았다. 그 가운데 솔트레이크가 자리를 잡고 있었으며, … 그 안에 큰 섬들과 구름을 향해 치솟은 산들, 또한 최상의 담수 샘, 개울, 시내, 각종 크기의 작은 강과 큰 강들이 풍부한 훌륭한 계곡이 있었다. 그 모든 물은 송어와 다른 물고기들에게 생명을 주면서 그레이트 솔트레이크로 흘러 들어가고 있었다. 윈터쿼터스로부터 플래트 강의 평지, 블랙 힐과 로키 산맥의 가파른 언덕, 그리고 세이지로 뒤덮인 뜨거운 모래밭과 버드나무가 자라는 습지, 바위로 된 협곡과 나무 그루터기와 돌 밭을 통해 1,900킬로미터를 여행한 후에, 영원한 언덕과 만년설과 하늘을 향해 치솟은 피라미드 같은 무수한 산봉우리로 뒤덮인 산맥으로 둘러 싸인 광활한 계곡을 바라보는 우리의 마음은 참으로 기쁘기 그지 없었다. 그것은 한눈에 보기에도 지상에서 가장 장엄한 경치 같았다. 그 광경을 바라보는 동안 우리의 머릿속에는 머지 않아 산꼭대기에 하나님의 집이 세워지고 계곡은 시온의 주민에 의해 과수원, 포도원, 정원 및 밭으로 변하며, 그곳에는 열국을 불러모으는 깃발이 펄럭일 것이라는 즐거운 상상을 했다."(Journal of Wilford Woodruff, 1847년 7월 24일)

반원들에게 "성도들아 두려울 것 없다"(*찬송가*, 16장) 3절을 부르게 한다. 그런 다음 질문한다. 왜 성도들은 기꺼이 그처럼 길고 힘든 여행을 하여 다른 사람들이 건조하고 사람이 살 수 없을 것이라고 생각한 계곡에 정착하려 했다고 생각하는가?

윌포드 우드럽은 낚시를 즐겼다.

학생들에게 윌포드 우드럽이 좋아한 소일거리 중 하나는 낚시였다고 말한다. 영국에서 부친의 제재소의 동력이 된, 송어가 뛰노는 강과 로키 산맥에 있는 강에서 윌포드 우드럽은 낚시를 하면서 큰 즐거움을 누렸다. 그는 영국에서 인조 미끼로 낚시질하는 법을 배웠으며, 후에는 초기 개척자들 중에서 최고의 제물낚시꾼 중 한 사람으로 인정을 받았다.

질문한다. 바쁜 일정에 따라 요구되는 일을 잘 처리하기 위해 오락은 어떤 가치를 갖고 있는가?

우드럽 회장은 1892년 85세 때, 유타 주의 유인타 산에서 휴식 야영을 한 후에 *Forest and Stream* 잡지사에 편지를 썼다. 편지에서 그는 낚시에 대한 흥미에 관해 추억을 얘기했다.

> "나는 오랫동안 아버지와 할아버지의 소유로 된 제분소와 제재소에 동력을 제공한, 송어가 뛰노는 개울가에서 태어났습니다. 나는 낚싯대를 들고 다닐 만한 나이가 되면서부터 송어를 잡기 시작했으며, 이따금씩 낚시질을 계속하여 거의 80년 가까이 했습니다."
>
> "나는 몇 년 동안 온타리오 호수 동편에 있는 뉴욕 주 오스웨고 군 애쉬랜드에서 살았습니다. 그곳에 있는 동안 나는 하루 아침에 500마리의 연어를 잡는 일을 도왔는데, 그 중 9킬로그램 이하는 거의 없었던 반면 상당수는 18킬로그램이 넘었습니다. 내가 처음으로 송어와 연어를 잡고자 제물낚시를 사용한 것은 1845년 영국과 스코틀랜드에서였습니다."("Utah Fish and Game Notes", *Forest and Stream*, 1892년 9월 22일, 249쪽)

윌포드 우드럽은 교회 회장으로서 존 테일러의 뒤를 이었다.

학생들에게 1887년 7월 26일, 윌포드 우드럽 장로는 존 테일러 회장이 케인즈빌에서 별세했다는 것을 알았을 때, 유타 주 샌페티 군에 있었다고 말한다. 테일러 회장의 죽음에 대한 자신의 느낌을 표현한 윌포드 우드럽의 다음 일지 내용을 읽는다. 학생들에게 그가 교회를 인도해야 한다는 사실을 깨달았을 때 느낀 겸손함의 모범을 잘 들어 보라고 한다.

> "존 테일러 회장은 오늘 8시 5분 전에 별세했다. 그래서 예수 그리스도 후기 성도 교회를 돌보는 책임은 교회 회장으로서 혹은 제일회장단 유고 시 교회를 감리할 권세를 갖고 있는 십이사도 정원회 회장인 나의 어깨에 지워졌다. 이 일은 나를 묘한 상황에 처하게 했다. 이 자리는 내가 이제까지 살면서 전혀 바라지 않던 것이었다. 그러나 하나님의 섭리로 그것은 내게 주어졌으며, 나는 하나님 아버지께 책임을 수행할 수 있는 은혜를 주시도록 간구했다. 그것은 어느 사람에게든 높고 책임이 막중한 자리이며 지혜가 필요한 자리이다. 나는 결코 내가 테일러 회장보다 더 오래 살 것이라고 기대하지 않았다. … 그러나 일은 그렇게 되었으며 나는 다만 이렇게 말할 수 있을 뿐이다. 오 전능하신 주 하나님이시여, 당신의 길은 오묘하시나이다. 당신은 분명 세상의 약한 것을 택하시어 지상의 일을 수행하시기 때문이옵니다. 당신의 종 윌포드가 세상에서 어떤 일이 기다리고 있든 그것을 할 수 있도록 준비를 갖추고 하늘의 하나님의 손이 요구하시는 것은 무엇이든 행할 수 있는 힘을 갖게 하옵소서. 저는 이러한 축복을 살아 계신 하나님의 아들 예수 그리스도의 이름으로 하나님 아버지께 간구하옵니다."(Journal of Wilford Woodruff, 1887년 7월 26일)

그는 계시에 의해 선언문을 발표했다.

교회 역사에서 가장 어려웠던 시기 중 하나는 교회 회원들이 복수 결혼 때문에 심한 박해를 받던 때였다. 주님은 윌포드 우드럽 회장에게 성도들이 계속 그 일을 실시할 경우 어떤 일이 일어날지를 계시로 알려 주셨다. 주님은 우드럽 회장이 성도들에게 "이 땅의 법으로 금지된 어떠한 혼인도 맺는 것을 삼가"도록 말하라고 지시하셨다.(공식 선언-1)

학생들과 함께 학생 교재에 있는 "계시에 의해 선언문을 받음"과 "하나님이 인도하심"(69~70쪽)을 공부한다. 반원을 반으로 나누고 각 그룹에게 이 내용 중 하나씩을 읽고 요약하게 한 다음 그들이 배운 내용에 대해 얘기하게 한다.

윌포드 우드럽 회장이 주님을 따르겠다고 결심한 내용에 대해 얘기한다.

> "저는 모든 이스라엘 백성들에게 제가 주님에게 진지하게 기도를 드린 다음 이 선언을 채택하게 되었다는 점을 분명하게 밝혀 드리고 싶습니다. 저는 이제 제 나이 또래의 다른 사람과 비교하면 영의 세계로 돌아가 나의 영의 아버지이신 하나님 아버지의 얼굴을 마주 대할 때가 된 사람입니다. 저는 조셉 스미스와 브리검 영과 존 테일러와 그 밖의 사도들의 모습을 마주 대할 것을 기대합니다. 그리고 저는 하나님 보시기에 천국에서 기꺼워 하지 않을 일을 하기보다는 차라리 나가서 총에 맞는 편이 나을 것입니다. 제 삶은 다른 사람들보다 나은 것이 없습니다. 제가 추구해 온 대의를 통해 야기된 감정들을 모르는바 아닙니다. 그러나 저는 제게 주어진 의무를 수행해 왔으며, 이 원리와 관련해서 이제까지 있었던 일에 관해서는 우리가 속해 있는 이 국가가 책임을 져야 할 것입니다."(*Deseret Weekly*, 1890년 10월 18일, 552쪽)

질문한다. 왜 사람을 기쁘게 하는 것보다 하나님을 기쁘게 하는 것을 더 염려하는 일이 중요한가?

윌포드 우드럽 회장은 교회를 인도하도록 계시를 받았다.

윌포드 우드럽 회장은 교회 회원들에게 교회가 발전하기 위해서는 계속되는 계시가 필요하다는 것을 가르쳤다. 학생들과 함께 우드럽 회장의 다음 말씀 중 일부 혹은 전부에 대해 얘기한다.

> "저는 후기 성도들에게 우리가 매우 중요한 세대에 살고 있다는 것을 말씀드리고 싶습니다. 우리는 권능과 권세의 축복을 받았으며 지상에 살면서 산 자와 죽은 자를 구속하기 위해 하나님의 명에 의해 거룩한 신권을 지니고 있습니다. … 제가 성신과 하나님의 계시에 민감하지 않았다면, 주님께서는 제가 생의 단 하루라도 이 직책을 수행하도록 허락하지 않았을 것입니다. 후기에 이 교회는 계시가 없다면 존립할 수 없을 것입니다. 교회 회장이 이 은사를 지니고 사람들에게 그것을 줄 뿐만 아니라, 그의 보좌와 사도들, 그리고 성신권을 소유한 모든 사람들도 그들의 부름을 영화롭게 하려면 비록 그들이 교회를 인도하고 감독하기 위한 계시를 주도록 부름받지 않는다 하더라도 자신을 위하고 자신이 스스로의 의무를 행하도록 돕기 위해 그 은사를 지녀야 합니다. …"

"저는 예수 그리스도 후기 성도 교회 회장으로서 우리가 계속 전진하고 발전해야 한다고 말씀을 드리고 싶습니다. 우리는 계시를 다 받은 것이 아닙니다. 하나님의 사업을 다 한 것도 아닙니다. … 우리에게는 선지자들과 사도들이 있습니다. 조셉 스미스 회장을 계승한 영 회장은 우리를 이곳으로 인도했습니다. 그는 이 성전 건축을 시작하고 그의 부름과 직분의 목적을 수행했습니다. 그는 이스라엘의 산들의 다른 성전들뿐만 아니라 이곳에 흘륭한 성전의 기초를 놓았습니다. 무엇 때문입니까? 우리가 이들 죽은 자를 위한 구원의 원리를 수행하기 위해서입니다. 그는 그의 손에 하나님께서 요구하신 모든 것을 완수했습니다. 그러나 그는 이 사업에 속하는 모든 계시를 다 받지는 않았습니다. 또한 존 테일러 회장이나 저 자신 윌포드 우드럽도 모두를 다 받지는 않았습니다. 이 사업이 완수될 때까지 이 사업은 끝이 없습니다." (*Millennial Star*, 1894년 5월 21일, 324~325쪽)

윌포드 우드럽 회장은 성전 사업의 실행 방법을 명시하는 계시를 받았다고 설명한다. 교회 초기에 일부 사람들은 자신의 혈통이 아닌 충실한 지도자들에게 성전에서의 인봉을 통해 입적되었다. 가족 밖의 사람들에게 인봉되는 이러한 관행은 1894년 4월 8일까지 계속되었으며, 이때 우드럽 회장은 다음과 같은 성명을 발표했다.

"저 자신이나 테일러 회장, 또는 하나님의 성전에서 행해지는 입양 의식에 참여한 선지자 조셉 이래 어떤 사람도 그것을 만족스럽게 생각하지 않았습니다. 우리는 이 주제에 대해 우리가 받은 것 이상의 계시가 있어야 한다고 생각했습니다. 세인트 조지 성전에서 우리에게 계시들이 주어졌으며, 영 회장은 하나님의 교회에 그것을 발표했습니다. 그때 변화가 있기는 했지만, 우리는 하나님 아버지를 만족시키고, 우리의 죽은 자와 우리 자신을 만족시키자면 아직도 더 많은 변화가 있어야 합니다. 어떤 것들인지 말씀드리겠습니다. 저는 이 문제에 대해 기도해 보았으며 형제들도 그렇게 했습니다. 우리는 테일러 회장이 말한 바와 같이 입양 법 아래 있는 인봉에 관해 더 많은 계시를 받아야 합니다. 이것들은 어떤 변화일까요? 그 중 하나는 입양의 원리입니다. 나부의 성전에서 남자와 여자를 입양시키기 시작했을 때, 많은 사람들이 자신의 조상이 아닌 다른 사람들에게 인봉되었습니다."

"이스라엘은 어떤 생각을 갖고 있습니까? 그들은 다른 사람에게 입양되기를 원했습니다. … 내가 누구에게 입양되어야 하는지를 알기 위해 주님 앞에 갔을 때,(우리는 선지자들과 사도들에게 입양되었습니다.) 하나님의 영은 나에게 '너는 너를 낳아 준 아버지가 없느냐?' 라고 말했습니다. '아니오, 계십니다.' '그러면 왜 그를 공경하지 않느냐? 왜 그에게 인봉되려 하지 않느냐?' '맞습니다.' 라고 나는 말했습니다. 나는 나의 아버지에게 [인봉]되었으며 나의 아버지는 할아버지에게 인봉되어야 했고 그렇게 계속되었어야 합니다. 내가 성전을 관리하는 모든 사람이 이날 이후 영원히 집행해 주기를 바라는 의무는 전지전능하신 주님께서 다른 계명을 주시지 않는 한, 모든 사람이 자신의 아버지에게 인봉되도록 하는 것입니다. 사람이 엔다우먼트를 받을 때, 윌포드 우드럽이나 자신의 조상의 혈통이 아닌 다른 사람에게 인봉되는 것이 아니라, 자신의 아버지에게 인봉되는 것입니다. 그것이 이 백성들에 대한 하나님의 뜻입니다. …"

"제 기도에서 주님은 모든 이스라엘이 이 원리를 수행하도록 그들에게 말하고, 그 계시의 성취로 그것을 이 백성 앞에서 알리는 것이 저의 의무라고 알려 주셨습니다. 이 성전에서 일하는 모든 분에게 말씀드립니다, 이 원리를 수행하십시오. 그러면 우리는 전에 했던 것보다 한 발걸음 더 앞설 것입니다. 저와 보좌들은 이 일에 대해 이야기를 나누었으며, 그에 동의했습니다. 그런 후에 여기 있던 사도들 앞에서 알렸습니다. 주님은 이들 모두에게 그것을 알려 주셨으며, 그들에게 말할 기회가 주어진다면, 그들은 그것이 주님께서 그들에게 주신 것이라는 사실을 증거할 것입니다. 저는 제 생애에 이 교회에서 그 어떤 원리보다도 이 원리에 대해서만큼 서로 하나가 되어 단합된 경우를 본 적이 없었습니다. 그들은 모두 그에 대해 옳게 생각하고 그것이 우리의 의무라고 생각하고 있습니다. … 하나님의 영은 이 문제에 대해 우리와 함께 하실 것입니다. 우리는 후기 성도들이 지금부터 그들의 계보를 추적할 수 있는 데까지 추적하여, 그들의 아버지와 어머니들에게 인봉되기를 바랍니다. 자녀들을 그들의 부모에게 인봉되게 하여 이 고리가 여러분이 닿을 수 있는 데까지 이르게 하십시오."(*Millennial Star*, 337~339쪽)

학생들에게 신앙개조 제9조를 읽게 한다. 그런 다음 질문한다.

- 입양에 대한 우드럽 회장의 가르침이 신앙개조 제9조에 어떻게 반영되고 있는가?
- 여러분은 계속되는 계시의 교리가 왜 중요하다고 생각하는가?

솔트레이크 성전 헌납은 성도들이 조상에 대해 탐구하도록 영감을 주었다.

반원들에게 교리와 성약 110편 13~15절을 펴게 한 다음, 한 학생에게 그 구절들을 읽게 한다. 질문한다. 자녀의 마음이 어떤 방법으로 아버지에게 돌이켜졌는가?

1893년에 솔트레이크 성전이 헌납되었으며 윌포드 우드럽 회장의 성전 인봉에 관한 계시는 유타 주 계보 협회를 조직하는 데 영감을 주었다. 이 조직은 회원들이 조상을 찾을 수 있도록 기록들을 활용할 수 있게 해 준다.

질문한다. 여러분은 이생에서 현재 조상을 위한 성전 사업을 어떻게 할 수 있는가?

한 학생에게 가족 역사 사업에 대한 자신의 느낌을 간단히 말하게 한다. 학생들에게 다가오는 주일 동안 가족 역사 사업 중 일부, 즉 조상들의 이름 수집, 개인 역사 시작하기, 부모나 조부모의 생애에 관해 그들과 인터뷰를 하는 등의 일을 시작하도록 격려한다.

제5장

로렌조 스노우

제5대 교회 회장

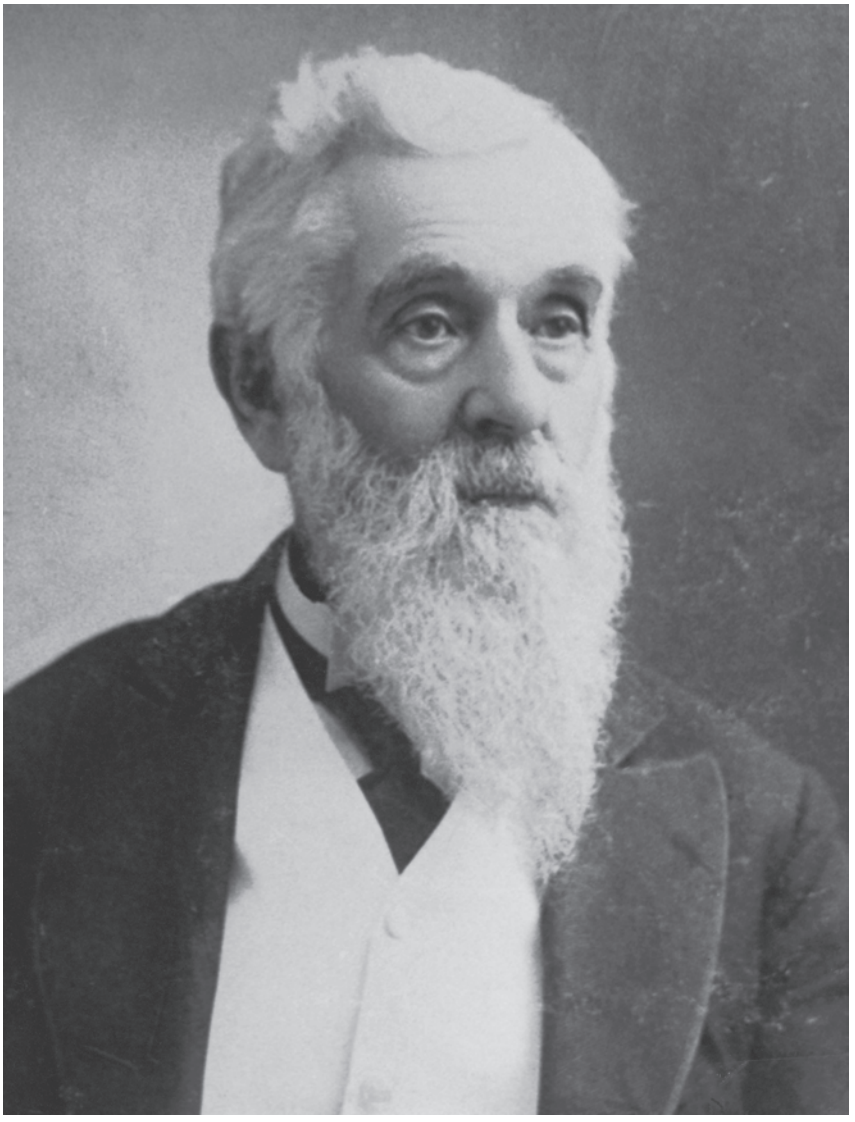

편집

제1부: 초기

역사적인 배경

1814년 4월 3일 오하이오 주에서 로렌조 스노우가 태어났을 때 세계의 많은 나라들이 전쟁 중이었다. 미 합중국은 영국과 교전중이었다. 프랑스는 유럽에서 나폴레옹 전쟁의 와중에 있었다. 라틴 아메리카에서는 독립을 위한 전쟁들이 계속되었다.

1820년 선지자 조셉 스미스가 성스러운 숲에서 첫번째 시현을 보았을 때 로렌조 스노우는 여섯 살이었다. 16년 후 로렌조는 22살의 나이로 오하이오 주 커틀랜드에서 침례를 받았다.

사건, 중요한 일 및 가르침

로렌조 스노우의 부모는 책임과 편견 없는 마음을 지니도록 그를 격려했다.

반원들을 위해 학생 교재에 있는 소개 단락과 "그는 어린 시절에 책임에 대한 교훈을 배웠음"(77쪽)을 요약한다. 로렌조 스노우는 부친이 집에 없을 때면 가족 농장을 관리하는 법을 배웠다는 것을 강조한다. 질문한다. 농장을 돌보는 일은 후에 로렌조 스노우가 인생의 의무에 대해 준비하는 데 어떻게 도움을 주었다고 보는가?

학생 교재에 있는 "그는 동정심 있고, 도량이 넓고 관대한 사람이 되도록 교육 받았음"(77쪽)에서 설명된 로렌조 스노우의 가정 생활을 고든 비 힝클리 회장의 다음 권고와 비교한다. 학생들에게 스노우 가족이 힝클리 회장이 강조한 것과 똑같은 원리를 실천한 방법들을 인용해 보라고 한다.

> "우리 각자는 한 개인입니다. 우리 각자는 다릅니다. 그러한 차이를 존중하는 마음이 있어야 합니다."(*Teachings of Gordon B. Hinckley* [1997년], 661쪽)
>
> "우리가 신봉하는 교리와 철학에 상관없이 서로에 대한 관용과 존중, 자제의 태도를 키우기 위해 더욱 열심히 노력해야 합니다. 이러한 교리나 철학에 관해 여러분과 저의 의견이 다를 수 있습니다. 그렇더라도, 서로에 대한 존중과 정중함으로 그렇게 할 수 있습니다."(*Teachings of Gordon B. Hinckley*, 665쪽)

한 학생에게 신앙개조 제11조를 읽도록 부탁한다. 그런 다음 질문한다.

- 우리는 다른 사람들과 의견이 일치하지 않을 때에라도 어떻게 그들을 존중할 수 있는가?
- 다른 사람들을 존중하는 것은 후기 성도의 행동에서 왜 중요한가?

로렌조 스노우는 교회 회원들의 모범과 가르침을 통해 복음에 대해 배웠다.

학생들에게 오하이오 주 커틀랜드 인근에 있는 교회 선교사들이 스노우 가족을 방문하고 가르쳤다고 설명한다. 그 결과 로렌조 스노우의 어머니와 누이 레오노라가 1831년에 침례를 받았다. 그의 누이 엘리자는 1835년에 침례를 받았다. 반면 로렌조는 몇 년 동안 교리에 대해 별로 관심이 없었다. 오하이오 주 오베를린에 있는 학교에 가기로 한 그는 집을 떠나 80킬로미터를 여행했다. 가는 길에 그는 이 경륜의 시대의 초기 사도들 중 한 사람인 데이비드 더블류 패튼을 만났다.

한 학생에게 로렌조 스노우의 누이인 엘리자 알 스노우가 기록한 바와 같이 이 만남이 로렌조에게 미친 영향을 묘사하는 다음 기록을 읽게 한다.

"동생 로렌조는 오베를린으로 가는 길에 우연히 데이비드 더블류 패튼과 동행하게 되었는데, 내 동생은 그 일을 두고 그 일이 종종 인생사에서 흔히 일어날 수 있는 있는 평범한 일이지만 오랫동안 영향을 미쳤다고 했다. 이 신사는 초기에 충만한 복음의 옹호자였습니다. … 동생은 그 사람과 대화를 하면서 이 영감에 찬 장로가 완벽하게 알고 있는 것으로 보였던 철학적인 이치의 깊이와 아름다움에 깊은 감명을 받았다. … 그때부터 내 동생의 마음에는 새로이 계속되는 숙고와 더불어 새로운 시야가 열렸으며, 그가 받은 감명은 결코 지워지지 않았다." (*Biography and Family Record of Lorenzo Snow* [1884년], 4쪽)

학생들에게 처음에는 대단한 것처럼 보이지 않았으나, 나중에는 그들의 삶에서 아주 중요하게 된 사람을 만난 경험에 대해 얘기하게 한다. 다른 사람들과 맺는 우리의 교제에 관해, 십이사도 정원회의 일원이었던 닐 에이 맥스웰 장로의 다음 말씀을 읽는다.

"너무나 자주, 너무나 많은 칭찬할 만한 다른 축복들 가운데서 인생은 우리가 거의 헤아릴 수 없는 다른 사람들과의 관계로 특징지을 수 있다. 그러나 우리는 왜 놀라야 하는가? 우리는 가끔 '즉석 친구'와 '마음이 맞는 사람'이라는 말을 사용하지 않는가? 결국 개인적으로 영향을 주는 우리의 영역 안에 있는 사람들은 분명 인생의 특별한 부분이 된다. 하나님께서는 우리가 그런 사람들을 특별히 사랑하고 봉사하기를 원하신다. 서로 관련이 있는 삶에는 그것이 크든 작든 '충분하여 남는'(교성 104:17) 봉사를 위한 아직 활용하지 않은 많은 기회가 주어진다. 이러한 다른 사람들과의 관계는 고맙게도 많은 기회를 주며 그것들은 '헤아릴 수 없는 축복'을 가져올 수 있다. …"

"이러한 다른 사람들과의 교제는 무엇을 나타내는가? 확실한 것은 하나님이 우리 각자의 삶에서 특별히 우리가 허용하는 정도의 사소한 부분까지 관여하신다는 것이다."(*One More Strain of Praise* [1999년], 97, 103쪽)

질문한다. 여러분이 "인생의 특별한 부분"으로 간주하는 사람들을 사랑하고 봉사하기 위해 할 수 있는 것은 무엇인가?

반원들을 세 그룹으로 나누고 각 그룹에게 학생 교재에 있는 다음 내용, 즉 "그의 모친과 두 누이가 개종함"(77~78쪽)과 "그는 편견이 없었으며 교회를 받아들였음"(78쪽), 그리고 "그는 침례를 받아들이기 전에 회원들을 주의 깊게 관찰했음."(78쪽)에서 짧게 구두로 보고할 수 있도록 준비할 수 있게 한다. 이 구두 보고를 하기 전에 교사는 누구든 후기 성도 가정에서 성장하지 않은 학생이 있으면 그들이 어떻게 복음을 알게 되었는지 간단히 말하도록 권유할 수 있다. 이러한 배경을 갖고 있는 학생이 없을 경우, 교회에 소개된 사람 중 여러분이 아는 사람에 대해 말한다. 그런 다음 각 그룹의 대표에게 로렌조 스노우의 개종에 관해 보고하게 한다. 학생들에게 질문한다.

- 왜 교회 회원들의 모범은 개종 과정에서 복음의 참됨만큼 중요할 수 있는가?
- 교회 회원들은 가족이 복음의 메시지를 듣도록 어떻게 가장 잘 격려할 수 있는가?

학생들에게 교회 회원이 아닌 사람들에게 그들의 말과 행동을 통해 보여 준 모범에 대해 생각해 보게 한다. 변화가 필요하다고 생각된 경우, 그들에게 목표를 세우고 그들의 삶에 변화를 가져오도록 격려한다.

로렌조 스노우는 성신을 통해 강한 간증을 얻었다.

학생들과 함께 학생 교재에 있는 "그는 연구하고, 침례 받고, 회복의 진리에 대한 증거를 받았음"(78~79쪽)에서 처음 두 단락을 복습한다. 그들에게 로렌조 스노우가 침례를 받기로 결심한 이유를 요약하게 한다. 그런 다음 질문한다. 로렌조 스노우는 침례를 받고 무엇을 받기를 원했는가?

한 학생에게 제3니파이 11장 32~35절 및 제3니파이 12장 1~2절을 큰소리로 읽게 한다. "불과 성신"의 침례란 무엇을 의미하는가?

한 학생에게 학생 교재에 있는 "그는 연구하고, 침례 받고, 회복의 진리에 대한 증거를 받았음"(79쪽)에서 로렌조 스노우가 자신의 개종에 관해 쓴 기사 중 나머지 단락들을 큰 소리로 읽게 한다. 그런 다음 학생들에게 질문한다.

- 로렌조 스노우는 어떻게 해서 침례를 받고 그가 받아들인 복음 원리에 대한 "완전한 지식"을 얻었는가?
- 성신으로부터 증거를 얻기 위해 왜 그것을 추구하는 개인의 노력이 필요한가?

로렌조 스노우에게는 선교사가 되고자 하는 강한 소망이 있었다.

귀환 선교사들이나 선교사로 떠날 준비를 하고 있는 학생들에게 어떤 동기로 그들이 봉사하라는 부름을 받아들이거나 소망을 갖게 되었는지를 말하게 한다. 학생 교재에서 "그는 하나님께 봉사하고 싶어했음"(79~80쪽)을 읽고, 학생들에게 로렌조 스노우는 어떤 동기로 선교사로 봉사하게 되었는지 듣게 한다.

질문한다. 로렌조 스노우는 왜 선교사로 봉사할 특권을 구했는가? 그런 다음 학생 교재에 있는 "로렌조 스노우의 생애에 있었던 주요 사건들"(76쪽)을 복습하고 그가 선교사로 봉사한 점을 유의해서 본다.

학생들에게 교리와 성약 4편을 읽게 한다. 그런 다음 질문한다.

- 선교사로 봉사하려면 어떤 특성을 지녀야 하는가?
- 어떻게 하면 우리는 주님께 더 잘 봉사하도록 준비할 수 있는가?
- 선교사로 봉사하는 것이 평생 동안 어떤 영향을 주는가?

주님은 선교 사업을 하는 동안 로렌조 스노우를 보호해 주셨다.

학생들에게 로렌조 스노우가 그의 숙모에게 쓴 편지에서 뉴욕에서 영국 리버풀까지 여행한 일을 설명한 다음 편지에 대해 얘기한다.

> "저는 42일 동안 바다를 건넜습니다. 이 기간 동안 우리는 세 번이나 큰 폭풍을 만났는데, 바다에 익숙한 사람들도 매우 위험하다고 할 정도였습니다. 저처럼 사나운 파도에 익숙하지 않은 사람은 비교해서 판단할 수는 없었지만, 여러 번 그 광경이 너무나 무섭다는 말이 나올 정도였습니다. 저는 하나님을 믿지 않는 남자, 여자 및 어린아이들이 두려움에 떨며 긴장하여 손을 비비면서 우는 것을 보고도 놀라지 않았습니다. 저는 바다와 그 경계를 창조하신 하나님을 신뢰했습니다. 그것은 제가 그분의 사명을 띠고 가고 있는 중이었기 때문이었습니다. …"
>
> "태풍이 가라앉고 바다의 중심이 잠잠해진 후에 … 모든 사람의 마음이 기쁨과 감사로 넘치게 되고, 배는 다시 당당하게 파도를 가르며 움직였습니다."(Snow, *Biography and Family Record*, 49~50쪽)

학생들에게 스노우 장로는 영국에 도착한 직후 런던에 있는 교회를 감리하도록 지명되었다고 말한다. 이때 교회의 성장은 괄목할 만했다. 그러나 성공이 종종 적대자들의 저항에 부딪치면서 얼마 지나지 않아 스노우 장로는 보이지 않는 악한 힘으로부터 방해를 받게 되었다. 그의 누나인 엘리자가 기록한 다음 이야기를 들려준다.

"밤에 잠자리에 든 후, 그는 너무나 무서운 소리에 잠에서 깨어났다. 그것은 마치 방안에 있는 모든 가구가 무섭게 진노하여 서로를 향해 앞뒤로 움직이는 것 같았으며 잠을 자거나 휴식을 취하는 일은 불가능해 보였다."

"그는 여러 날 밤 동안 갑작스럽게 일어나는 이러한 일을 견디면서, 그들이 초대를 받지 않았던 만큼 곧 물러나겠지 하는 생각으로 매일 밤을 견뎠으나, 결국 그것은 그가 그들의 괴롭힘에 길들여져, 두 손을 들 때까지 계속 반복되리라는 생각이 들게 되었다. 그는 자신의 영역을 통제할 권리를 주장하지 않으면 안 되었다."

"따라서, 하루 동안 금식을 하고 잠자리에 들기 전에 습관처럼 하듯이 무릎을 꿇기 전에 큰 소리로 성경 한 장을 읽고, 예수 그리스도의 이름과 성신권의 권세로 그 영들을 꾸짖고, 그 집에서 떠날 것을 명한 후에, 잠자리에 들자 더 이상 방해가 없었다. 그러나 그 영들은 한 번의 패배로 사라지지 않았다. 교회의 여러 회원들이 간증을 잃고 공개적으로 거역했으며, 꽤 많은 수가 파문 당하는 고통스러운 일이 있을 때까지 그 영들의 방해가 계속되었다."(Snow, *Biography and Family Record*, 54쪽)

전도 사업을 할 때 방해가 계속 나타났지만 교회는 계속해서 성장하고 발전했다고 설명한다. 스노우 장로가 런던에 있는 교회를 인도하도록 지명된 지 6개월 후에 100명도 안 되던 회원 수가 220명으로 늘어났다. 학생들에게 질문한다.

- 스노우 장로가 두려워하거나 그의 신앙이 부족했다면 그가 악마를 만난 결과는 어떠했을까?
- 여러분은 자신의 믿음 때문에 반대나 박해에 직면한 경험들이 있는가?
- 왜 우리는 의롭게 생활할 때에도 시련을 겪는가?

학생들에게 12살 된 집사 그룹으로부터 받은 다음 질문에 어떻게 답할 것인지 묻는다. "세상에 온갖 위험이 있는데 왜 우리는 선교 사업을 하러 갈 계획을 세워야 합니까?" 그런 다음 교리와 성약 35편 13~14절과 84편 88절을 참조하고 십이사도 정원회의 엠 러셀 밸라드 장로의 다음 말씀에 대해 얘기한다.

"우리의 선교사들이 이 위대한 사업에 참여할 때마다 심각한 역경과 환난과 어려움을 겪습니다. 선교사들의 부모님들은 사랑하는 자녀들을 선교 지역에서 봉사하다 사고나 질병으로 목숨을 잃게 되는 위험성을 항상 알고 있습니다. 이러한 위험 외에도 우리는 선교사로 봉사할 때 테러 행위의 위험의 가능성도 있다는 것을 알아야겠습니다. …

"그러나 … 부모님들과 선교 사업을 준비하는 회원들은 선교사로 봉사하는 것을 두려워하거나 그것이 매우 위험하거나 모험적인 것이라고 여길 필요가 없습니다. … 선교사들은 같은 나이 또래의 다른 젊은이들보다 사망의 위험이 훨씬 적습니다."(*성도의 벗*, 1990년 1월호, 43쪽)

교사는 로렌조 스노우가 주님께 봉사하는 동안 어떻게 보호받았는지에 대해 언급한 다음 경험의 일부 또는 전부를 얘기할 수 있다.

"오하이오 주 스타크 군에 사는 스미스 형제의 집에 있을 때, 나는 어느 날 저녁에 폭도들이 나를 습격하기 위해 계획을 세우는 꿈을 꾸었습니다. 꿈을 꾼 다음날 저녁 나를 찾아온 친구들과 앉아 이야기를 나누고 있는데 노크 소리가 크게 들리더니 말쑥한 옷차림을 한두 명의 청년이 약 1.5킬로미터가량 떨어진 학교 건물까지 함께 갈 것을 정중하게 요청했으며 이미 모여 있는 청중에게 말씀을 해 달라고 했습니다. 내가 잠시 머뭇거리자, 그들은 다급하게 내게 그들의 초청에 응해 달라고 요구하기 시작했는데 나는 그때 전날 밤에 꾼 꿈이 갑자기 생각이 나서 그들의 청을 받아들일 수가 없다고 대답했습니다. 그들은 함께 갈 것을 내게 끈질기게 졸라댔습니다. 그들은 가지 않겠다는 나의 결심이 확고부동한 것을 알고는 실망을 나타냈고, 심지어는 몹시 화를 내기까지 했습니다."

"다음날 아침 나는 사람들이 학교 건물에 모여 내가 나타나기를 기다렸다는 것까지는 사실이었으나 모인 목적은 두 젊은이가 말한 것과는 전혀 달랐다는 것을 알았다. 그들의 의도는 내 꿈과 정확하게 일치했습니다."(Snow, *Biography and Family Record*, 17쪽)

"[1851년 가을] 내가 웨일즈에 체류하고 있는 동안 나는 매우 흥미 있는 여러 모임에 참석했습니다. 11월 4일 저녁에 나는 몬마우스셔 트레데가에 있는 회당에 모인 많은 청중에게 말씀을 했습니다. …"

"모임이 끝났을 때 [윌리엄] 필립스 회장과 나는 호텔로 인도되었으며, 저녁을 먹은 후에 우리는 위층에 있는 숙소로 안내되었습니다. 침실로 들어서서 문을 닫으려는 순간 나는 자물쇠가 고장이 나서 문을 잠글 수 없다는 것을 알았습니다. 우리는 11시경에 곧 잠자리에 들었으며, 나는 우리가 안전하다는 생각을 하면서 깊이 잠이 들었는데, 새벽 2시쯤 침대가에 서 있는 험상궂게 생긴 남자가 깨우는 바람에 잠에서 깨었습니다. 그는 나와 동반자에게 즉시 침대에서 나오지 않으면 고통을 당할 것이라고 하면서 동시에 가장 모욕적인 언어를 사용하여 상상할 수도 없는 끔찍한 욕지거리를 하고 커다란 주먹을 내 얼굴 앞에서 휘둘렀습니다. 억세고 험상궂게 생긴 두 명이 그의 곁에 서서 일전에 대비하고 있었습니다. 필립스 형제는 곤히 잠들어 있었는데 그를 잠에서 깨워 상황을 깨닫게 하는 데는 약간 어려움이 있었습니다. 물론, 우리는 이 세 명의 악당들에게 대항할 수 없었으며, 나중에 안 일이지만, 이들은 우리를 습격하도록 고용된 사람들이었고 주인도 이 끔찍한 습격에 은밀히 가담했었습니다."

"이런 상황에서 그들 중 하나가 들고 있던 불이 무슨 이유에서인지 갑자기 꺼져 버리자, 깜짝 놀란 그들은 방에서 즉시 나갔으며 나는 곧 필립스 장로에게 문에 장애물을 갖다 놓고 우리를 안전하게 지키자고 제의했습니다. 왜냐하면 나는 이 폭도들이 다시 공격하리라는 것을 확신했기 때문이었습니다. 우리는 의자 하나를 손잡이 바로 아래에 닿도록 갖다 놓고, 나는 그것을 꼭 잡는 책임을 졌고, 반면에 필립스 형제는 크고 당당한 체격으로 문에 기대어 서기로 했습니다."

"우리가 자신을 보호하기 위해 이 일을 마치자마자, 곧 폭도들이 상당한 힘으로 새로운 공격을 가해 왔습니다. 그들은 계속해서 강제로 문을 열려고 했으나 실패했습니다. 그들은 삼손처럼 문에 기대어 밀었으나, 안쪽에서 우리가 해 놓은 조치 때문에 그것은 소용이 없었습니다. 그러자, 그들은 욕설을 퍼부으면서 문을 두드리고 걷어차기 시작했는데, 그 소리와 소란이 너무 커서 주인이 더 이상 가만 놓아둘 수 없을 정도가 되자, 주인은 우리를 구하러 와서 폭도들에게 물러가라고 했고, 소란은 그쳤습니다."

"이 일이 있고 나서 몇 년 후에, 나는 그 불명예스러운 일이 행해진 호텔이 말들을 수용하는 마구간으로 사용되고 있으며, 그 주인은 처절할 정도로 가난하게 되어 집도 없이 떠도는 신세가 되었다는 말을 들었습니다."(Snow, *Biography and Family Record*, 189~191쪽)

"나는 그달 9일에 [우편 마차를 타고] 제네바를 떠나 울퉁불퉁하고, 언덕 지고 산이 많은 시골의 구불구불한 길을 가기 시작했습니다. … 높이 솟은 알프스에 다가가자, 심한 눈보라가 몰아쳤는데, 그 때문에 여행이 우울하고 따분하고 유쾌하지 않았습니다. 다음날 저녁 여섯 시쯤에, 우리는 세니스 산을 오르기 시작했으며, 다음날 새벽 한 시에 2,040미터나 되는 구름낀 산 정상에 도착했습니다."

"산에 오르는 모험을 하기로 한 사람은 나 외에 한 사람밖에 없었지만, 마지막 마차가 지나간 후로 눈이 125센티미터나 쌓인 눈보라 속을 헤치고 열 마리의 말이 우리를 싣고 간신히 지나갈 수 있었습니다. 그 상황은 좁고 급커브를 도는 길을 가야 하는 우리에게 매우 위험했습니다. 도처에 위험이 도사리고 있는 곳에서 우리가 탄 마차가 한 번이라도 실수를 하거나 부딪치기라도 한다면, 수백 미터 바위 절벽으로 곤두박질 칠 것이었습니다."

"산을 내려올 때에는 말과 우리 자신 모두 훨씬 쉽고 편하게 내려왔습니다. 나는 이 바위 언덕 여행을 무사히 마칠 수 있음을 감사하게 생각했으며, 겨울 밤에 다시는 그런 산을 넘는 일이 결코 없기를 바랐습니다. 그러나 이 일에 관해서는, 우리가 아무런 통제도 할 수 없는 만큼, 아무 걱정도 할 필요가 없었습니다."(in Snow, *Biography and Family Record*, 207~208쪽)

학생 한두 명에게 선교 사업을 하는 동안 주님이 그들을 보호해 주셨던 경험(혹은 그들이 아는 사람들의 경험)에 대해 얘기하게 한다.

로렌조 스노우는 성도들이 서부로 이주할 준비를 할 때 그들을 강화했다.

학생들에게 몰몬경 합본에서 지도 5, 미국 미주리 주, 일리노이 주 및 아이오와 주 지역을 참조하고 아이오와 주 마운트 피스가를 찾게 한다. 성도들은 일리노이 주 나부에서 윈터쿼터스로 여행할 때 자주 휴식했고, 앞으로의 여행을 준비하기 위해 길가에 있는 휴게소에서 쉬었다는 것을 설명한다. 휴게소 한 곳은 마운트 피스가인데 그곳에서 로렌조 스노우는 1846년 여름부터 1848년 봄까지 생활했다. 1847년 봄부터 그는 그곳에 있는 성도들을 감리했다.

마운트 피스가에 있던 많은 성도들은 어려운 상황에 처해 있었다고 설명한다. 당시 성도들의 상황에 관한 로렌조 스노우의 설명을 읽는다.

"이 무렵 피스가에 있던 성도들은 몹시 궁핍한 상황에 처해 있었는데, 식량과 의복뿐 아니라, 여행을 계속할 말 또는 소와 마차도 없었기 때문이었다. 몇몇 가족은 생필품이 완전히 바닥나, 이웃이 베푸는 자비에 의존해야 했으며, 그 이웃도 그러한 덕을 베풀기 위한 준비가 넉넉하지 않았다. 그러나 무엇보다도 무시무시한 질병이 정착촌을 들이닥쳤을 때, 병자를 간호할 만큼 건강한 사람이 없었으며, 질병으로 죽음이 잇달아 발생하여 아버지, 어머니, 자녀, 형제, 자매 및 데저렛 친구들이 죽었다. 그들은 거의 장례식도 치르지 못하고, 더러는 적절한 수의도 없이 매장되었다. 그처럼 궁핍한 생활에 슬픔과 애통이 가중되었다."(in Snow, *Biography and Family Record*, 90쪽)

로렌조 스노우는 활력과 선견지명을 갖고 이러한 상황에 임했다. 그의 누나인 엘리자 알 스노우는 이렇게 기록했다.

"그는 돌아다니면서 사람들의 힘을 불러일으키고 한데 모았으며, 적절한 형제들을 골라 여러 부대로 조직하고, 일부는 이웃 정착촌에 가서 식량과 의복을 위해 일자리를 찾게 하고 다른 사람들은 집에서 농작물을 돌보고 멀리 가 있는 사람들의 가족을 보살피며, 마차를 수리하고, 낡은 것을 새 것으로 만들고, 의자, 나무통, 목욕통, 버터 만드는 통, 바구니 및 이웃 정착민들이 이용할 수 있는 여러 다른 물품들을 제작했다."

"그는 도움을 청하고, 부유한 이방인들을 찾아가 성도들의 궁핍함에 기부하도록 권유하며, 그들이 서부 여행을 하도록 돕기 위해 총명하고 사려 분별이 있는 두 명의 형제를 오하이오 주와 다른 지역으로 보냈다. 그들은 약 육백 달러 정도의 기금을 모금하는 데 성공했다. 그것으로 사람들에게 충분한 식량과 의복을 공급하고, 그 외에도 가능한 한 빨리 여행을 떠나고자 하는 사람들이 떠나는 일을 쉽게 해주었다."(*Biography and Family Record*, 90~91쪽)

로렌조 스노우는 또한 성도들을 격려하고 그들을 위해 다른 활동과 종교적인 예배 의식도 준비했다. 그는 일지에 다음과 같이 기록했다.

"긴 겨울 동안, 나는 정착지의 여러 다른 지역에서 종교적인 예배와 활동을 위해 모임을 갖기 시작했을 뿐 아니라, 식량을 준비하고, 여러 종류의 적절한 즐거움을 찾도록 격려함으로써 피스가에 있는 성도들의 영을 고취시키고 용기를 북돋아 주는 일을 했다. 그들에게 권고했던 이러한 여흥은 우리의 상황에 맞는 것이었으며, 물론 절제되고 소박한 내용이었다. 전에 보지 못한 그들의 독특한 단순함과 다른 모습은 즐거움을 크게 더해 주었다. 그들은 참으로 재능이 있는 사람들이었다."(Snow, *Biography and Family Record*, 91쪽)

브리검 영 회장의 지시에 따라, 로렌조 스노우는 개척자 부대를 조직하고 1848년 봄에 마운트 피스가를 떠나 솔트레이크 계곡을 향한 여행을 시작했다. 그는 1848년 가을에 가족과 함께 계곡에 도착했다. 학생들에게 질문한다.

- 로렌조 스노우는 어떻게 해서 어려운 상황을 좋게 만들었는가?
- 우리는 자신이 어려운 상황에 처해 있을 때 다른 사람들을 돕고 강화하기 위해 무엇을 할 수 있는가?

제2부: 후기

역사적인 배경

로렌조 스노우는 1849년 2월 12일에 사도로, 1889년 4월 7일에 십이사도 정원회 회장으로, 그리고 1898년 9월 13일에 교회 회장으로 성임되었다.

로렌조 스노우가 교회 회장이 되었을 때, 교회는 많은 부채를 지고 있었다. 교회는 여러 해 동안 복수결혼에 대해 법적인 투쟁을 벌였으며, 소송 비용을 감당할 수 없는 교회 회원들을 돕고, 교회를 해치려는 법에 항거하기 위해 투쟁했다. 또한 교회는 솔트레이크 성전을 완공하기 위해 많은 돈을 썼다. 에드먼드 터커 법안의 결과로 미국 정부에서 교회 재산을 몰수하고 있던 기간 동안, 십일조에서 나오는 수입이 현저히 줄어들었다. 정부에서 교회 재산을 몰수할 수 있다는 것을 안 많은 성도들은 십일조를 기꺼이 바치려고 하지 않았다. 설상가상으로 미국은 1890년대에 심각한 경제 공황에 빠졌다. 이런 가운데 십일조를 바친다는 것은 교회 회원들에게 정말 신앙의 시험이 아닐 수 없었다. 1898년에, 교회는 125만 달러의 빚을 지고 있었다.(Richard O. Cowan, *The Church in the Twentieth Century* [1985년], 15쪽; Leonard J. Arrington, *Great Basin Kingdom* [1958년], 400~401쪽 참조)

로렌조 스노우가 교회 회장이 되었을 때 그의 나이 84세였으며, 영적으로나 세상적으로 지도자로서 잘 준비되어 있었다. 그는 사고에 총기가 있었으며 많은 교육을 받았다. 스노우 회장은 주님의 백성에게 희생의 법을 꾸준히 적용하여 그들을 세상적으로나 영적으로 확고한 토대 위에 세워야 하는 특별한 사명을 갖고 있었다. 그가 교회 회장이 되었을 때, 교회에는 약 270,000명의 회원과 40개의 스테이크, 20개의 선교부 및 4개의 성전이 있었다. 1901년, 그가 별세했을 때, 교회는 293,000명의 회원, 50개의 스테이크 그리고 21개의 선교부가 있는 교회로 성장했다.(*2003 Church Almanac* [2003년], 473쪽, 631쪽 참조)

사건, 중요한 일 및 가르침

그는 사도로 부름 받았으며 이탈리아에서 선교 사업을 했다.

학생들에게 1849년 2월 12일에 로렌조 스노우는 십이사도 정원회 모임에 참석하라는 요청을 받았다고 말한다. 그는 참석 요청을 받은 이유를 전혀 모르고 있었다. 모임에 도착했을 때, 그는 십이사도 정원회 회원으로 부름 받았다는 것을 알고 놀랐다. 그는 그때 사도로 성임되었다.

학생들에게 경전 안내서에서 *'사도'*라는 단어의 뜻을 찾아보게 한다. 교회에서 사도는 구주와 그분의 복음을 세상에 가르치고 간증할 사명을 갖고 있다고 설명한다.

반원을 세 그룹으로 나누고 각 그룹에게 학생 교재에 있는 다음 내용을 하나씩 읽게 한다. "이탈리아에서 봉사하라는 부름을 받음"(81~82쪽), "이탈리아에서 받대에 직면함"(82쪽), "하와이에서 생명이 보호됨"(83쪽). 각 그룹에게 스노우 장로의 선교 사업 경험을 간단히 요약하게 한다.

교사는 학생들과 함께 이탈리아에서의 선교 사업을 활성화시키는 데 도움이 된 다음의 기적에 대해

얘기할 수 있다. 로렌조 스노우는 이탈리아에서 선교 사업의 진척이 느린 것을 보고 낙담했으나, 곧 하나님의 권능을 보여 줄 기회를 찾았다. 그는 브리검 영에게 보내는 편지에서 다음과 같이 보고했다.

"관심을 갖고 있는 사람들 가운데서 위대한 원리들을 전하도록, 파견된 제가 적극적이고 공개적으로 전하지 못하면서 여러 주 혹은 여러 달 동안 지냈다는 것은 매우 이례적인 일이며 제 인내심을 시험하는 것처럼 보였습니다. 그러나 저는 우리가 처음에 천천히 주의 깊게 일을 시작해야 한다는 것이 영의 생각이라는 것을 깨닫고 하늘의 뜻에 순종했습니다."

"9월 6일 — 오늘 아침 저의 관심은 우리 주인의 막내 아들인 세 살짜리 조셉 그레이에게 쏠렸습니다. 많은 친구들이 그 아이를 보러 왔으며, 모든 사람이 보기에 아이의 종말이 가까웠습니다. 저는 오후에 그를 보러 갔는데, 그는 곧 죽을 것만 같았습니다. 전에 건강했던 몸은 이제 뼈만 남았으며, 자세히 살펴 보아야만 그가 살아 있다는 것을 알 수 있었습니다. 우리의 특수한 상황을 생각하면서, 저는 우리의 입장을 완전하게 깨닫게 되었습니다. 잠자리에 들기 전 몇 시간 동안, 저는 주님께 우리를 도와 주시도록 간구했습니다. 이때 제가 갖고 있던 느낌은 제 기억에서 쉽게 잊혀지지 않을 것입니다."

"9월 7일 — 오늘 아침 저는 스텐하우스 장로에게 우리가 금식을 하고 산으로 가서 기도할 것을 제의했습니다. 집을 나서면서 우리는 아이를 보았습니다. 그의 눈알은 위를 향해 있었고 눈꺼풀은 축 늘어져 눈을 덮고 있었습니다. 여월 대로 여윈 그의 얼굴과 귀는 창백하다 못해 대리석처럼 하얗게 되어 죽음이 임박해 있다는 것을 알 수 있었습니다. 그의 온 몸에는 죽음을 알리는 식은 땀이 흐르고 있었으며 생명의 불꽃이 거의 꺼진 듯했습니다. 그 아이의 엄마와 다른 여인들은 흐느껴 울고 있었고, 아버지는 머리를 축 늘어뜨리고 우리에게 이렇게 말했습니다. *'아이가 죽어 가고 있어요! 아이가 죽어 가고 있어요!'*"

"산에서 잠시 쉰 후에 우리는 아무런 방해도 받지 않을 것 같은 장소에서 주님께 아이의 목숨을 살려 달라는 엄숙하고 진지한 기도를 드렸습니다. 우리가 추구하는 길과 곧 세상에 전파할 복음에 대한 명상에 잠겨 있을 때, 나는 이것이 가장 중요한 상황 중 하나라고 생각했습니다. 나는 주님이 우리 요구를 들어주시도록 하기 위해 기꺼이 바치고 싶은 어떤 희생이 있다는 것을 알았습니다."

"우리는 대략 오후 3시쯤에 다시 돌아와 약간의 기름을 성별했습니다. 나는 손에 기름을 붓고 나서 그 아이의 머리에 얹었습니다. 그러면서 우리는 조용하게 그 아이의 회복을 위해 우리의 온 마음을 다해 주님께 간구드렸습니다. 우리가 방문을 하고 나서 몇 시간이 지나자, 아이의 아버지가 감사의 미소를 띠면서 이렇게 말했습니다. *'아주 좋아졌습니다. 아주, 아주!'*"

"9월 8일. 아이가 지난 밤 동안 너무나 좋아졌기 때문에 부모도 쉴 수 있었는데, 사실 그들은 여러 날 동안 제대로 쉬지를 못했습니다. 그리고 오늘 그들은 아이 곁을 떠나 집안 일을 할 수 있었습니다. 제가 그 아이를 보러 갔을 때, 아이 어머니는 아이가 회복된 것을 기뻐했습니다. 저는 그녀에게 이렇게 답했습니다. '하늘의 하나님이 당신을 위해 이 일을 하셨습니다.'"(Eliza R. Snow, *Biography and Family Record* of Lorenzo Snow [1884년], 128~129쪽)

학생들에게 질문한다.

- 왜 스노우 장로는 어린아이를 위해 "기꺼이 바치고 싶은" 어떤 희생이 있다는 것을 알 만큼 그 아이를 낫게 해야 한다는 생각을 강하게 했는가?
- 여러분은 왜 스노우 장로의 금식과 기도가 이 아이를 고치는 데 그처럼 중요한 것이었다고 생각하는가?
- 시련처럼 보이는 사건들이 어떻게 주님의 일을 할 수 있는 기회로 바뀔 수 있는가?

로렌조 스노우는 훌륭한 태도로 배척을 견디어 냈다.

한 학생에게 나피이후서 2장 11절을 읽게 한다. 그런 다음 다른 학생에게 자신의 말로 그 메시지를 요약하도록 부탁한다. 학생들과 함께 다음 기록을 나누고 학생 교재에 있는 "그는 헌신적인 사도였으며 신앙의 수호자였음"(84쪽) 편을 복습한다.

> "1885년 11월 20일, 금요일은 로렌조 스노우의 가족에게 잊지 못할, 그러나 슬픈 날이었다. 이는 덕망 있는 주님의 사도에게 [복수 결혼을 실시한다는 이유로] 유타 주 계엄군이 체포 영장을 발부했기 때문이다. 영장은 그에게 예심을 위해 옥든으로 출두하라고 되어 있었다."
>
> "여러 달 동안 그를 보지 못한 어린 자녀들은 그에게 매달려 슬피 울었으며 달래도 소용이 없었다."(Thomas C. Romney, *The Life of Lorenzo Snow* [1955년], 379쪽)

당시 십이사도 정원회의 일원이었던 스노우 장로는 재판에서, 유죄 판결을 받아 실형이 선고되었다. 수감 생활은 1886년 3월 12일부터 시작되었다. 실형이 선고되었을 때 그는 71세였지만, 상황을 잘 견디어 냈으며 훌륭한 태도를 유지했다. 스노우 장로의 경험에 관한 다음 기록에 대해 얘기한다.

> 유타 준주의 지사는 수감 중인 로렌조 스노우를 방문하여 "복수 결혼의 원리를 부인"하면 사면해 주겠다고 약속했다. 로렌조 스노우는 이렇게 대답했다. "지사님, 감사합니다만 우리는 우리가 받아들인 신성하고 거룩한 원리들을 지키기 위해 이미 여러 차례 재산과 가정, 그리고 생명을 희생했기 때문에, 이제 와서 뒤늦게 위협의 위험이 있다 해서 그것들을 단념할 수는 없습니다."(Romney, *Life of Lorenzo Snow*, 380쪽)
>
> 스노우 장로는 감옥에서 제일회장단에게 다음과 같은 편지를 썼다.
>
> "저는 모든 선을 주시는 분께 감사합니다. 왜냐하면 그분께서 제게 주시는 육체적인 건강과 영의 쾌활함이 불가피한 일에 조용히 복종하는 마음으로 완전하게 자신을 내맡길 수 있고, 이미 일어났거나 앞으로 일어날 어떤 일에 있어서도 하나님의 손길과 그분의 지배하는 섭리를 완전히 깨달을 수 있도록 해주기 때문입니다. … 만일 제가 목숨보다 더 소중한 거룩한 대업을 위해 일할 수 있다면, 감옥에 투옥되는 가혹한 시련을 통해 하나님의 영광을 증진시킬 수만 있다면, 저는 기꺼이 그렇게 하겠습니다."(Romney, *Life of Lorenzo Snow*, 382쪽)

학생들에게 로렌조 스노우는 감옥에 있는 동안 그곳에 있는 학교 일을 도왔으며, 일주일에 두 번씩

문법 반을 가르쳤다고 말한다. 그는 1887년 2월 8일에 석방되었다.

로렌조 스노우 회장은 성스러운 경험을 그의 손녀와 나누었다.

학생들에게 가까운 친척이 개인적인 성스러운 경험을 그들과 나눈 적이 있는지 질문한다. 그들에게 성스러운 경험은 말하지 말고, 그것이 이 친척에 대한 그들의 느낌에 어떤 영향을 미쳤는지만 말하게 한다. 대답하는 학생이 없을 경우, 교사에게 그런 경험이 있다면, 그 느낌에 대해 얘기할 수 있다. 그런 다음 학생들과 함께 학생 교재에 있는 "구주께서 솔트레이크 성전에서 그에게 나타나심"(85쪽)을 읽는다.

칠판에 증인이라는 단어를 적고 그 의미에 대해 토론한다. 그런 다음 질문한다.

- 믿을 수 있는 증인의 간증(증언)은, 보고된 사건에 대한 여러분의 느낌에 어떻게 영향을 주는가?
- 왜 여러분은 이 성스러운 경험이 단지 스노우 가족 내에서만 간직되지 않고 교회 내에 알려졌다고 생각하는가?

학생들에게 구주께서 스노우 회장에게 전한 지시 사항을 복습하게 한다. 어떻게 이 지시, 즉 교회 회장이 별세하면 제일회장단은 지체없이 재조직되어야 한다는 것이 오늘날까지 전례가 되었는지를 토론한다.

주님은 로렌조 스노우 회장에게 교회의 부채를 해결할 수 있는 방법을 계시해 주셨다.

학생들과 함께 본 장의 제2부 시작 부분에 있는 역사적인 배경의 두 번째 단락(78쪽)을 살펴본다. 그들에게 부채를 지고 있는 것이 왜 그렇게 큰 짐이 되는지 설명하라고 한다. 로렌조 스노우 회장과 교회의 부채 문제를 해결하기 위한 그의 업적에 대한 히버 제이 그랜트 회장의 다음 찬사를 읽는다.

> "저는 로렌조 스노우가 하나님의 선지자였음을 압니다. … 사람은 오십이 넘으면 큰 가치가 없고, 육십이 되면 그들을 재우기 위한 약이 필요하고, 칠십이 되면 아무 쓸모가 없다는 말이 있습니다. 그러나 로렌조 스노우는 85세에 교회 회장이 되었으며 그 후 3년 동안 성취한 일은 실로 놀라운 일이었습니다. 그는 거의 재정적인 파산 상태에서 교회를 일으켜 세웠습니다. 재정적인 업무를 처리해 본 경험도 없이 이 성전에서 오랜 세월 동안 헌신했던 그분은 살아 계신 하나님의 영감에 따라 그리스도 교회의 재정에 대한 책임을 졌으며, 그 삼 년 동안에 재정적인 모든 것을 어둠에서 빛으로 변화시켰습니다."(Conference Report, 1919년 6월, 9~10쪽)

학생들에게 학생 교재에 있는 "그는 교회의 재정적 위기를 해결하는 데 도움이 된 계시를 받았음"(86~87쪽)을 읽고 주님께서 스노우 회장에게 어떻게 지시하셨는지 설명하게 한다. 질문한다.

- 성도들은 여러분의 개인적인 삶에 적용될 수 있는 것으로 부채에 관한 어떤 원리를 배웠는가?
- 십일조는 어째서 돈에 관한 원리라기보다는 신앙의 원리라고 할 수 있는가?
- 십일조 기금은 교회에서 어떻게 사용되는가?

두세 명의 학생에게 어떻게 십일조에 대한 간증을 얻게 되었는지 자진해서 말하도록 부탁한다. 로렌조

스노우 회장의 다음 말씀에 대해 얘기한다.

> "이제 미래에 대한 계획을 세우고 합당한 기초 위에 굳게 서고자 하는 모든 후기 성도는 주님의 뜻을 행하고 온전한 십일조를 바쳐야 합니다. 그것은 주님께서 여러분에게 주시는 말씀입니다. … 주님께서는 과거에 우리를 축복하시고 우리에게 자비를 베푸셨습니다. 그러나 이제 주님께서 우리에게 명하신 것을 더 이상 미루지 말고 행하라고 요구하시는 때가 왔습니다. … 남녀를 막론하고 내가 하는 말을 듣고 십일조를 온전히 바치지 않는 사람이 있다면 그는 결코 만족을 느끼지 못할 것입니다."(*The Teachings of Lorenzo Snow*, sel. Clyde J. Williams [1984년], 155쪽)
>
> "부분 십일조란, 물에 반만 잠기는 것이 침례가 아니듯이 결코 십일조가 아닙니다. …"
>
> " … 지금은 우리가 각성하고, 주님께 주의를 돌리고, 우리의 의무를 다할 때입니다."(*Teachings of Lorenzo Snow*, 155~156쪽)

학생들이 십일조에 대한 자신의 충실함에 대해 구체적인 질문이 있을 경우, 기도와 경전 공부를 통해, 그리고 감독이나 지부 회장을 통해 답을 찾을 수 있다고 설명한다.

"현재의 인간처럼, 하나님도 한때는 인간이셨으며, 현재의 하나님처럼 인간도 그렇게 될 수 있다."

공과를 시작하기 며칠 전, 한 학생에게 학생 교재에 있는 "그는 인간이 하나님처럼 될 수 있는 잠재력에 대한 계시를 받았음"(88~89쪽)을 읽고 반원들에게 이 기록과 교리에 관해 간단한 공과를 가르치도록 준비하게 한다. 학생이 발표를 하고 난 후에, 로렌조 스노우는 이 경험과 통찰을 브리검 영과 논의했으며 논의 후에 브리검 영은 이렇게 대답했다고 설명한다.

> "스노우 형제님, 그것은 새로운 교리입니다. 그것이 참된 것이라면, 그것은 형제님 개인을 위해 계시된 것이며 때가 되면 선지자를 통해 교회에 가르쳐질 것입니다. 저는 형제님에게 그때까지는 그것을 형제님의 마음속에 간직해 두고 더 이상 이야기하지 않도록 권고합니다."(Orson F. Whitney, "Lives of Our Leaders-The Apostles-Lorenzo Snow", *Juvenile Instructor*, 1900년 1월 1일, 4쪽)

로렌조 스노우의 시를 칠판에 적는다. 한 학생에게 학생 교재에 있는 "그들은 여러 세상을 조직하고 다스릴 것임"(90쪽)을 읽게 하고 반원들에게 어떻게 그것이 스노우 회장의 시와 관련이 있는지에 대해 토론하게 한다. 질문한다.

- 이 교리는 여러분이 인생의 목적을 이해하는 데 어떻게 도움이 되는가?
- 왜 이 교리는 때로 사람들이 받아들이기 어렵다고 생각하는가?

우리는 하나님이 온전하신 것같이 온전해져야 한다.

우리의 신성한 잠재력을 성취하려면 우리는 하나님이 온전하신 것같이 온전하게 되어야 한다고 설명한다. 학생들과 함께 학생 교재에 있는 "우리는 매일 발전하도록 노력해야 함"(90~91쪽)을 읽는다. 그들과 함께 아버지의 온전하심 같이 온전하게 되라는 계명에 대해 토론한다.(마태복음 5:48; 제3니파이 12:48 참조) 질문한다.

- 우리는 모든 면에서가 아니라면 우리의 삶의 일부에서 어떤 방법으로 온전해질 수 있는가?

- 왜 사람들은 그러한 목표가 이생에서 이루어지기 불가능한 것이라고 생각하는가?

학생들과 함께 학생 교재에 있는 "그는 발전을 추구할 때 낙담하지 않았음"(91쪽)을 읽는다. 그들에게 스노우 회장은 우리가 발전하도록 노력하는 한편 매일 무엇을 해야 한다고 가르쳤는지 찾아보게 한다.

학생들에게 이더서 12장 27절을 읽게 한다. 개인적인 약점을 극복하는 과정은 그 나름대로 어려움이 있다고 설명한다. 로렌조 스노우 회장은 우리가 개인적인 약점을 극복하기 위해 노력할 때 노력하는 과정에서 어려움을 겪더라도 낙담해서는 안 된다고 가르쳤다. 우리가 약점을 극복하려고 노력할 때 주님을 믿는 신앙을 행사하고 그분께 나아가야 하는 중요성을 강조한다.

질문한다. 사람들은 때로 그들이 옳은 일을 하는데도 왜 계속 어려움을 겪는가? 스노우 회장의 다음 말씀에 대해 얘기한다.

> "나는 걱정과 문제와 큰 슬픔과 박해를 받은 일부 사람들, 그리고 때로 자신들은 그렇게 큰 일들을 결코 겪지 않을 것이라고 생각해 온 사람들에게 말씀드립니다. 여러분이 고통받은 모든 것, 때로 여러분에게 일어났던 일로 여러분이 악이라고 생각한 모든 일들에 대해 여러분은 네 배로 받을 것이며, 그 고통들은 여러분을 더 훌륭하고 강한 사람으로 만들 것이며, 자신이 축복을 받았다고 느끼게 할 것입니다. 여러분은 자신이 경험한 것을 돌이켜 볼 때, 자신이 크게 발전했다는 것과 승영과 영광을 향한 사다리의 여러 계단을 올라갔다는 것을 알게 될 것입니다."(*Teachings of Lorenzo Snow*, 117쪽)
>
> "우리는 고통과 불의 시험을 겪는 학교에서 훈련 받기 위해 이 지상에 왔습니다. 이 학교는 우리의 맏형인 예수 그리스도에게도 필요했습니다. 경전에서는 그가 고통을 통해 온전하게 되었다고 말해 줍니다. 하늘에 계신 아버지와 그분의 장자 예수처럼 모든 것을 다스리고 통치하기에 합당한 자격을 갖추기 위해 우리는 모든 것을 참아내야 합니다."(*Teachings of Lorenzo Snow*, 119쪽)

학생들에게 질문한다. 시련과 고난은 어떤 면에서 우리에게 유익이 될 수 있는가?

로렌조 스노우는 하나님의 왕국 건설을 도왔다.

학생들에게 학생 교재에 있는 "그는 왕국을 건설하는 자였음"(91~92쪽)을 복습하게 한다. 그들에게 로렌조 스노우의 업적과 가르침 때문에 교회가 강화될 수 있었던 것들에 대해 토론하게 한다. 질문한다. 스노우 회장의 가르침 가운데 어느 것이 더욱 더 복음 원리대로 생활하겠다는 여러분의 소망을 강화했는가?

제6장

조셉 에프 스미스

제6대 교회 회장

© IRI

제1부: 초기

역사적인 배경

조셉 에프 스미스는 어린 소년 시절에, 초기 교회사에 있는 많은 중대한 사건들을 몸소 겪었다. 그는 1838년 11월 13일에 미주리 주에서 태어났는데, 그 무렵은 그곳에서 가장 심한 몇 가지 박해를 받던 때였다. 어린아이였을 때, 그는 선지자 조셉 스미스(그의 삼촌)와 다른 교회 지도자들을 알고 있었다. 그가 다섯 살이었을 때, 부친 하이럼 스미스는 카테지 감옥에서 순교했다. 그가 아직 어렸을 때, 폭도들은 교회 회원들을 나부에서 쫓아냈으며, 그가 어머니를 도와 평원을 횡단하여 솔트레이크 계곡으로 왔을 때 그는 겨우 아홉 살이었다. 계곡에 도착한 뒤, 그는 어머니를 도와 집을 세웠으며 그녀가 죽던 1852년까지 그들은 그곳에서 살았다. 그때 조셉 에프 스미스의 나이는 13살이었다. 15살이 되었을 때 그는 첫 번째 선교 사업을 하러 떠났다.

사건, 중요한 일 및 가르침

조셉 에프 스미스는 어머니에게서 주님께 의지하는 것을 배웠다.

학생들에게 학생 교재에 있는 "그는 박해가 심하던 시기에 태어났음"과 "그는 나이에 비해 성숙했음"(95~96쪽)을 읽게 한다. 그들에게 사람들이 세상이 너무 위험하고 무서워서 차라리 자녀를 낳지 않겠다고 말하는 것을 들어 본 적이 있는지 물어 본다. 질문한다. 이러한 두려움이나 걱정에 대해 여러분은 어떻게 답하겠는가?

학생들과 함께 학생 교재에 있는 "그의 모친이 보여 준 신앙(96~97쪽)을 읽고 어떻게 메리 필딩 스미스의 모범이 그녀의 아들에게 영향을 주었는지에 대해 토론한다. 몇 년이 지난 다음, 조셉 에프 스미스는 어머니가 잃어버린 가축을 찾고자 드린 기도에 대해 다음과 같은 말씀을 했다.

> "저는 그 일을 통해 처음으로 기도의 효력이 실질적이고도 긍정적으로 나타나는 것을 목격했습니다. 그것은 제 마음에 잊을 수 없는 깊은 인상을 남기게 되었고, 그 일은 전 생애 동안 제게 위안과 확신과 인도의 근원이 되었습니다."(Joseph Fielding Smith, *The Life of Joseph F. Smith* [1938년], 133~134쪽)

질문한다. 그가 말한 "기도의 효력"은 무엇을 의미한다고 생각하는가? 그런 다음 한 학생에게 당시 제일회장단 보좌였던 조셉 에프 스미스 회장의 다음 말씀을 반원들에게 읽어 주게 한다.

> "어머니의 영향력만큼 영원한 것도 없습니다. 이것은 어머니가 훌륭하고, 마음 가운데 복음의 영을 지녔으며, 자녀를 마땅히 잘 양육해야 할 길로 키워야 그리 될 수 있는 것입니다. …
>
> "저는 마차를 끌 충분한 소떼도 없이 이 계곡으로 오면서 이스라엘 진영과 더불어 이주하며 겪은 모든 어려움을 기억할 수 있습니다. 어머니는 필요한 소떼를 살 수 있는 방편이 없어, 소와 송아지를 멍에로 서로 연결해 마차 두 대를 단단하게 고정시켰습니다. 그런 다음 우리는 이렇게 열악하고 힘든 여건 속에서 유타로 출발했으며, 어머니는 이렇게 말씀했습니다. '주께서 길을 열어 주실테지.' 그러나 아무도 그분이 어떤 식으로 길을 열어 주실지를 몰랐습니다. 당시 저는 어린 소년이었으며 마차를 끌고 맡겨진 일을 했습니다. 저는 어머니가 그분이 해야 할 일과

> 사명을 다할 수 있도록 해 달라고 하나님께 드리는 은밀한 기도를 들었던 것을 기억합니다. 여러분은 이러한 일들이 제 온 마음에 감동을 주었을 것이라고 생각하지 않습니까? 제가 어머니의 모범을 잊을 수 있으리라고 생각하십니까? 절대 그렇지 않습니다. 그분의 모범과 신앙은 늘 제 기억 속에 생생하게 남아 있을 것입니다. … 저는 숨쉴 때마다, 제 영혼의 모든 느낌은 제 어머니께서 성도였음을 하나님께 감사드리는 생각으로 넘쳐 있습니다. 그분은 순결하고 충실한 하나님의 딸이었고, 자신에게 주어진 신뢰를 저버리느니 차라리 죽음을 택하려 했습니다. … 그러한 것이야말로 어머니와 그 자녀들을 영으로 고취시킨 정신이라 하겠습니다. 만일 자녀들이 어머니의 모범을 보고 따르지 않았다면, 이들은 그러한 어머니의 자식이 될 자격이 없었지 않겠습니까? 그런 의미에서 저는 하나님께서 이스라엘의 모든 어머니들을 축복하신다는 사실을 말씀드리는 바입니다."("Influence and Sphere of Woman", *Deseret Weekly*, 1892년 1월 9일, 71쪽)

학생들에게 질문한다.

- 여러분은 "어머니의 영향력만큼 영원한 것도 없습니다"라는 말은 무엇을 의미한다고 생각하는가?
- 여러분의 부모의 가르침은 어떤 면에서 여러분을 인도하고 보호했는가?

그는 어머니로부터 힘든 때에라도 하나님의 계명을 지키는 것을 배웠다.

1848년 솔트레이크 계곡에서의 생활은 힘들었다고 설명한다. 개척자들이 목적지에 도착한 것을 감사하게 여기고 있기는 했지만, 그들의 일이 끝난 것은 아니었다. 조셉 에프 스미스의 아들이요, 당시 십이사도 정원회의 일원이었던 조셉 필딩 스미스 장로의 다음 설명에 대해 얘기한다.

> "그분의 모친은 점점 늘어나는 가족과 그녀에게 도움을 바라는 부양 가족을 위한 집과 거처를 당장 마련해야 했다. 신앙과 임기응변을 통해 그녀는 겨울을 넘겼다. 그녀는 솔트레이크시티 남쪽에 있는 밀 크리크에 자리잡고 있었는데, 그녀는 그곳에서 아들들의 도움으로 농사를 지을 수 있으리라 생각했다. 그녀는 조리를 할 수 있는 작은 오두막집을 지으려 했으나, 그녀와 대부분의 가족은 1848년 겨울을 포장 마차에서 자야 했다. 어떻게 그들이 겨울을 났는지 그들은 알 수가 없었다. 그들은 얇은 옷을 입고 있었으며 필요한 거처도 없이 가혹한 추위를 견뎌 냈다. 과거에 겪은 슬픈 경험은 그녀를 임기응변에 능한 사람으로 훈련시켰으며, 또한 주님의 보살피심으로 그들은 봄이 올 때까지 힘든 상황을 잘 견디어 냈다. 신중한 계획과 노력을 통해 그녀는 2년 내에 편안한 집을 지었으며 소중한 재산들을 모았다."(*Life of Joseph F. Smith*, 157~158쪽)

가족의 상황에도 불구하고 메리 필딩 스미스는 십일조와 헌물을 바치는 것에 대해 확고한 생각을 갖고 있었다. 조셉 에프 스미스는 그의 모친이 십일조를 바치는 것에 대해 다음과 같이 말한 것을 기억했다.

"어느 해 봄, 우리가 감자를 보관하는 구덩이를 열었을 때, [저의 모친은] 아들들에게 가장 좋은 감자를 고르게 한 뒤, 십일조 사무실로 가져갔습니다. 철로 보아 감자가 귀한 때였습니다. 당시에 어린 소년이었던 저는 마차를 몰고 갔습니다. 십일조 사무실에 도착하여 감자를 내리려고 하는데 한 직원이 나와서 저의 모친에게 이렇게 말했습니다. '스미스 자매님, 자매님이 십일조를 내셔야 한다니 참으로 딱하십니다.' … [십일조 담당 서기는] 저의 모친에게 십일조를 낸다고 꾸짖고 현명하지 못하거나 분별력이 없다고 했습니다. 그리고 건장한 몸으로 일을 할 수 있는데도 십일조 사무실의 보조를 받는 사람들이 있다고 말했습니다. 그러자 모친은 그를 똑바로 쳐다보며 이렇게 말했습니다. … '형제님은 제게 주어질 축복을 막으시는 겁니까? 제가 십일조를 내지 않는다면 주님은 저에게서 축복을 거두어 가실 거라고 생각해요. 제가 십일조를 바치는 것은 그것이 주님의 율법일 뿐만 아니라 그렇게 함으로써 축복을 받을 수 있으리라 기대하기 때문입니다. 이 율법과 다른 율법을 지킬 때, 저는 일이 잘 되고 가족을 부양할 수 있기를 바랍니다.' … [제 모친은] 하나님의 율법에 순종했으므로 번성했습니다. 그녀는 가족을 부양할 만큼 충분한 것을 갖고 계셨습니다. 우리는 결코 다른 사람들처럼 부족한 것이 없었습니다. 우리가 계곡에 처음 들어왔을 때 대부분이 쐐기풀을 찾고, 가시풀 뿌리와 나비나리(sego lily) 등과 같은 온갖 것들을 먹는 동안, 우리는 다른 많은 사람들보다 더 나쁘지 않았으며, 많은 사람들처럼 그렇게 나쁘지 않았습니다. 이는 제가 알고 있기로 우리는 옥수수 가루와 우유와 버터가 떨어진 때가 없었기 때문입니다. 그리고 미망인이신 모친은 자신의 이름을 주님의 율법의 책에 기록되게 했습니다. 모친은 하나님의 집의 특권을 누릴 자격이 있었습니다. 모친은 하나님의 율법에 순종했으므로, 또한 의무를 게을리 하지도 않았고 공식적인 직책에 있는 사람이 하나님의 계명을 지키지 않는 것을 보고 낙담하지 않았으므로, 어떤 복음 의식이라도 모두 받을 자격이 있었습니다."(Smith, *Life of Joseph F. Smith*, 158~159쪽)

학생들에게 질문한다.

- 교회 회원들은 기꺼이 십일조와 헌물을 바침으로써 어떤 힘을 얻게 되는가?
- 여러분은 십일조와 헌물을 바침으로써 어떤 축복을 받았는가?

조셉 에프 스미스는 주님의 영으로 보호되고 강화되었다.

학생들에게 15살에 선교사로 부름을 받았었다면 준비가 되어 있었을 것인지 질문한다. 그들이 그런 어린 나이에 부름을 받았을 경우 염려했을 몇 가지 사항에 대해 토론한다. 학생들과 함께 학생 교재에 있는 "그는 선교 사업을 하는 동안 많은 시련을 극복했음"(97~98쪽)을 복습한다. 질문한다. 조셉 에프 스미스는 하와이에서 선교 사업을 하는 동안 직면한 장애들을 어떻게 극복했는가?

조셉 에프 스미스는 하와이에서 선교 사업을 하는 동안 커다란 영적인 경험들을 했다고 설명한다. 학생 교재에 있는 "그는 꿈에 선교 사업을 하도록 격려 받았음"(98~99쪽)을 복습한다. 칠판에 다음 단어들을 적는다. *여행, 저택, 목욕, 옷, 문, 조셉 스미스, 손*. 꿈과 관련하여 이 단어들은 어떤 의미를 갖고 있는지에 대해 토론한다. 질문한다.

- 이 경험은 어떤 면에서 조셉 에프 스미스를 강화했는가?
- 우리는 어떻게 주님에 대한 신뢰를 행사하는 법을 배우는가?

한 학생에게 학생 교재에 있는 "그의 소망은 강한 간증을 하는 것이었음"(99쪽)을 읽게 한다. 사람이 어떻게 그런 깊은 간증을 얻을 수 있는가에 대해 토론한다. 질문한다. 그의 간증은 어떻게 그가 하와이에서 선교 사업을 하는 동안 그를 지탱해 주었는가?

학생 교재에 있는 "어떤 상황 하에서도 그는 간증을 부인하지 않았음"(99~100쪽)에서 스미스 회장의 생애에 있었던 사건을 살펴본다. 조셉 에프 스미스 회장의 다음 말씀에 대해 얘기한다.

> "내가 어린 소년으로서 성역을 시작했을 때, 나는 곧잘 밖으로 나가서 주님께 간증을 얻기 위하여 무엇인가 놀라운 것을 보여 달라고 간구했습니다. 그러나 주님은 나에게 놀라운 것을 보이시지 않고, 진리와 말씀에 말씀을, 교훈에 교훈을, 여기서 조금, 저기서 조금씩 주셔서 결국 나는 머리 끝에서부터 발끝까지 진리로 가득 차, 회의와 두려움이 나에게서 완전히 사라지게 되었습니다. 주님은 이같이 행하기 위해 하늘의 천사를 보내시지 않아도 되었고, 천사장의 나팔 소리를 울리지 않아도 되었습니다. 그는 살아 계신 하나님의 영의 조용하고 작은 음성으로 나에게 지금과 같은 간증을 주셨습니다. 그리고 이 원리와 권능으로 주님은 모든 사람의 자녀들에게 그들과 함께 할 진리에 대한 지식을 주실 것이며, 그것은 그들로 하여금 하나님께서 아시는 것과 같이 진리를 알게 해 주고, 그리스도께서 행하신 것과 같이 하나님 아버지의 뜻을 행하게 합니다. 놀라운 시현이 이를 성취시키는 것은 아닙니다. 사람을 진리 가운데 서게 하는 것은 순종, 겸손, 하늘의 필수 요건과 지상에 세워진 하나님의 왕국의 질서에 복종하는 것입니다."(*복음 교리*, 6~7쪽)

질문한다.

- 사람은 어떻게 복음에 대한 강한 간증을 얻을 수 있는가?
- 때로는 어떤 영향력이 우리에게서 영을 떠나게 하는가?

그는 하와이에서 두 번째 선교 사업을 했다.

조셉 에프 스미스는 하와이에서 두 번째 선교 사업을 할 때 로렌조 스노우와 에즈라 티 벤슨과 함께 여행했다고 설명한다. 그들이 그곳에 간 목적은 월터 엠 깁슨이라는 배도한 교회 지도자의 활동을 조사하기 위해서였다. 그는 하와이에 있는 교회의 재정이나 종무를 완전히 장악하고 있었다. 그는 교회 회원들에게 신권의 직분을 팔았으며 스스로 십이사도를 불러 조직하고 대제사, 칠십인 및 감독들을 불렀다. 여성들에게는 여제사라는 직분이 주어지고, 교회 회원들에게는 그들의 전 재산을 그에게 바칠 것을 요구했다.(B. H. Roberts, *Comprehensive History of the Church*, 5:98~99쪽 참조) 학생들에게 질문한다. 만일 교회 지도자들이 배도를 방치할 경우 어떤 일이 일어날 것인가?

그들에게 로렌조 스노우와 에즈라 티 벤슨은 월터 엠 깁슨을 교회에서 파문하고, 스물다섯 살 된 조셉 에프 스미스에게 윌리엄 더블류 클러프 및 앨마 엘 스미스와 함께 하와이에 있는 교회 회원들을 다시 진리 가운데로 돌아오게 하도록 맡겨 두고 떠났다고 설명한다. 스미스 장로의 노력에 관한 다음 평가에 대해 얘기한다.

> "조셉 에프 스미스 장로는 이번 임무에서 맡은 일들을 정리하기 위해 커다란 봉사를 했다. 이전에 섬에서 선교 사업을 하는 동안(1854~1858년) 그는 언어를 완전하게 습득했으며 원주민처럼 유창하게 말했다. 불의에 대해 남다른 결의와 강직함을 보인 그는 큰 권능으로 깁슨 대위와 맞섰으며, 원주민들에게 그의 사기성과 부당한 행위를 폭로했다. 그는 또한 사도들을 위해 통역을 했으며, 깁슨의 부당행위를 바로잡는 그들의 노력과 원주민들 가운데 그들의 성역을 더 효과적으로 할 수 있게 했다."(Roberts, *Comprehensive History of the Church*, 5:100)

조셉 에프 스미스는 사도로 부름 받았다.

학생들에게 조셉 에프 스미스와 다른 선교사들이 하와이에 도착했을 때, 로렌조 스노우 장로가 물에 빠져 거의 익사할 뻔한 사고가 있었다고 말한다. 그 사건에 대한 다음 설명에 대해 학생들에게 얘기한다.

> "하와이로 간 이 사도의 임무와 관련하여 일반적으로 언급되는 사건은 라하이나 항에서 로렌조 스노우 장로가 물에 빠져 죽게 된 것을 형제들의 축복으로 목숨을 건진 이야기이다. 사고는 보트가 육지에 접안하려고 했을 때 큰 파도가 항구로 몰려와 배가 전복되어 일어났다. 전복된 배에는 선장, 벤슨, 스노우, 클러프 및 에이 엘 스미스 장로가 있었다. 조셉 에프 스미스 장로는 육지에 내리려고 하는 그들의 시도가 너무 위험하다는 것을 알고 다른 형제들과 함께 보트에 타는 일을 거절했었다. 바닷가에서 배가 뒤집힌 것을 본 원주민들은 이 불운한 사람들을 구조해 냈으나 로렌조 스노우는 물에서 구출된 지 20분이 지나서야 살아 있다는 징조가 나타났다." (Roberts, *Comprehensive History of the Church*, 5:100~101)

학생들에게 [로렌조] 스노우 회장은 이 사건이 있고 나서 주님이 그에게 이 젊은 조셉 에프 스미스가 언젠가는 지상에서 하나님의 선지자가 되리라는 것을 계시로 알려 주셨다는 사실을 선언했다고 말한다.

한 학생에게 학생 교재에 있는 "그는 사도로 부름 받았음"(100쪽)을 읽게 한다. 질문한다. 조셉 에프 스미스는 하와이에서 선교 사업을 하는 동안 그가 사도로 새로운 부름을 받는 데 도움이 된 어떤 기술을 습득했는가? 조셉 에프 스미스 회장의 다음 말씀을 읽고 토론한다.

> "나는 나의 구속주가 살아 계시다는 사실을 알고 있습니다. 우리는 이 세상이 가지고 있는, 즉 소위 기독교 세계가 소유하고 있는 모든 위대하고 영광스러운 진리에 대한 간증과 증거를 갖고 있습니다. 그리고 그들이 가지고 있는 모든 것 이외에 우리는 구주가 이 서반구 대륙에 나타나셔서 유대인에게 전하신 것과 똑같은 복음을 전파하신 사실에 대한 간증을 가지고 있습니다. 이러한 새로운 간증과 유대인에게서 나온 성경에 대한 간증 이외에도, 우리는 하나님 아버지의 아들을 보고 이를 세상에 증거하고 결국은 피로써 자신의 간증을 인봉하여 현재 우리에게 영향을 미치는 현대의 선지자 조셉 스미스의 간증을 가지고 있습니다. 우리는 하나님의 아들이 커틀랜드 성전에 나타나셨을 때에 이를 목격한 사람들의 간증을 갖고 있으며, 예수 그리스도의 마지막 증인인 조셉 스미스와 시드니 리그돈의 간증을 갖고 있습니다. 그러므로 그는 나의 구속주가 살아 계시다는 사실을 다시 한 번 말할 수 있습니다. 왜냐하면 이러한 증인들의 입으로 나의 마음속에 진리가 확립되었기 때문입니다."
>
> "이러한 간증 이외에 나는 마음속에서 다른 모든 증거를 능가하는 하나님의 성령의 간증을 받았는데 이는 내 마음속에 구주이신 예수 그리스도의 존재하심을 알려주었습니다. 나는 그분이 살아 계시며 마지막 날에 지상에 오셔서 신랑을 기다리는 신부처럼 그분을 맞이할 준비를 갖춘 사람들에게 나타나시리라는 것을 알고 있습니다."(*복음 교리*, 463쪽)

구주에 대한 교사의 간증을 나누면서 공과를 마친다.

제2부: 후기

역사적인 배경

조셉 에프 스미스가 관리하는 동안, 교회는 솔트레이크시티에 교회 행정 건물을 지었으며 하와이와 캐나다 앨버타에 성전을 짓기 시작했다. 미국 동부 지역에 있는 중요한 교회 사적지들이 스미스 회장의 지시 하에 매입되었으며, 오늘날 방문자 센터의 전신인 정보 사무실이 이 무렵에 문을 열게 되었다.

당시 논의되고 있던 몇 가지 논리에 대한 대답에서 두 가지 교리적인 입장에 관한 설명이 있었다. 이 설명에는 인간의 기원 및 하나님 아버지와 그분의 아들에 관한 성명이 포함되었다. 스미스 회장은 별세하기 몇 주 전에 현재의 교리와 성약 138편에 있는 중요한 계시를 받았다.

그가 회장이 되었을 때, 교회에는 약 293,000명의 회원과 50개의 스테이크, 21개의 선교부, 그리고 4개의 성전이 있었다. 1918년, 그가 별세했을 때, 교회에는 거의 497,000명의 회원과 75개의 스테이크, 22개의 선교부, 그리고 4개의 성전이 있었다.(*2003 Church Almanac* [2003년], 473쪽, 631쪽 참조)

사건, 중요한 일 및 가르침

제일회장단은 교회 회원들에게 가정의 밤을 갖도록 권고했다.

학생들에게 학생 교재에 있는 "가정의 밤이 소개됨"(101~102쪽)에서 1915년에 제일회장단이 가정의 밤에 대해 발표한 내용을 검토하게 한다. 그 내용은 셋째 단락부터 시작된다. 질문한다.

- 발표문에 설명된 가정의 밤의 목적은 무엇인가?
- 가정의 밤 활동으로 추천된 것에는 어떤 것들이 있는가?
- 가정의 밤을 가지라는 권고에 따르는 부모에게 어떤 약속들이 주어졌는가?

조셉 에프 스미스 회장은 결혼과 가족 관계의 중요성에 대해 가르쳤다.

학생들에게 교리와 성약 131편 1~4절을 읽게 한다. 그런 다음 반원들에게 다음 말씀을 읽어주고 결혼에 관한 조셉 에프 스미스 회장의 설명에 대해 토론한다.

> "남자와 여자가 합법적으로 하나가 되는 것은 그들이 지닌 가장 높고 또한 가장 거룩한 소망을 실현시킬 수 있는 수단입니다. 하나님 아버지께서는 결혼을 단지 지상에서 하나가 되는 것만이 아니라, 시간의 변천에 아랑곳하지 않고 영원히 지속되어 이 세상에서는 명예와 기쁨을 주고 또 다가오는 세상에서는 영원한 삶을 주는 것이 되도록 계획하셨습니다."("An Address: The Church of Jesus Christ of Latter-day Saints to the World", in Conference Report, 1907년 4월, 7쪽; 이 말씀은 1907년 4월 연차 대회 보고에 포함되었음)

학생들에게 훌륭한 가족의 특성을 설명하라고 부탁한다. 학생 교재에 있는 "그는 순수하고 거룩한 사랑으로 가족을 사랑했음"(103쪽)을 복습한다. 질문한다.

- 스미스 가정에서의 사랑과 단합의 모범은 가족에 관한 그의 가르침을 어떻게 뒷받침해 주고 있는가?
- 부모는 가족의 단합과 사랑을 이룩하기 위해 무엇을 할 수 있는가?
- 자녀들은 무엇을 할 수 있는가?

스미스 회장은 자녀 중 열 자녀의 죽음을 슬퍼했다.

[*주:* 반원들 가운데는 자녀나 동기간을 잃은 사람이 있을 수도 있다. 이 주제에 대해 토론할 때 그들의 감정도 잘 살펴야 한다. 자녀나 동기간을 잃은 회원이 있다는 것을 알고 있을 경우, 교사는 공과를 시작하기 전에 그들과 얘기를 나눠서 토론에 얼마나 적극적으로 참여할 것인지를 파악할 수 있다.]

학생들에게 자녀를 잃은 사람의 상황을 생각해 보게 한다. 학생들과 함께 학생 교재에 있는 "그는 자녀를 잃은 슬픔과 비탄을 알았음"(103~104쪽)을 살펴본다. 어린 자녀들의 구원에 관한 조셉 에프 스미스 회장의 다음 말씀에 대해 얘기한 뒤, 학생들에게 자녀를 잃은 부모를 어떻게 위로할 수 있는지 질문한다.

> "만일 우리가 마음 가운데 진리의 영에 대한 간증을 받아 왔다면 이미 죽은 아이들에 대하여는 모든 일이 잘 될 것이며, … 우리가 그들의 상태를 더 좋게 할 수가 없다는 것을 알고 있습니다.
>
> "그러나 복음은 책임질 수 있는 나이에 이르지 못하고 유아로서 순진할 때 세상을 떠난 아이들은 죄를 짓지 않았으므로 구원받으며, 사탄도 그들을 지배할 능력이 없다는 것을 알려 줍니다. 어떤 사망도 그들을 속박할 수가 없습니다."(*복음 교리*, 411쪽)

질문한다. 신앙이 강한 부모는 죽은 자녀의 구원이 확실하다는 간증이 있는데도 왜 슬퍼하는가? (교성 42:45 참조) 그런 다음 조셉 에프 스미스 회장의 다음 가르침에 대해 얘기한다.

> "죽은 자들이 부활할 때 유아로 묻힌 어린아이는 묻힐 때의 상태로 부활하여 그때부터 성장하게 될 것입니다. 육체는 부활하는 날로부터 자라기 시작하여 그 영의 충만한 상태까지 이르도록 완전히 장성하게 될 것입니다." (*복음 교리*, 22쪽)
>
> "주검의 손을 통해 어린 자녀를 성인이 되게 기르는 기쁨과 즐거움을 빼앗긴 어머니도 후에 그 특권이 회복될 것이며 지상에서 할 수 있는 것보다도 더 완전한 결실을 맛보게 될 것입니다. 그곳에서 그 일을 할 때에는 그 결과에 실패가 없다는 확실한 지식이 따릅니다. 반면에 여기에서는 우리가 시험을 통과할 때까지 그 결과를 모릅니다."(*복음 교리*, 412~413쪽)

교회는 부당한 고소를 두려워하지 않는다.

학생들과 함께 학생 교재에 있는 "교회 회장으로서, 그는 개인적인 공격을 받았음"(106쪽)을 복습한다. 조셉 에프 스미스 회장의 다음 말씀에 대해 얘기한다.

> "자주, 그리고 세상 거의 모든 지역에서, 주기적으로 후기 성도들에 대해 분노를 터뜨리고 있다는 얘기를 듣습니다. 이것들은 일반적으로 근거없는 말이며 확실한 정보에 의한 것도 아니고, 세상을 놀라게 하는 이야기들을 쉽게 믿는 사람들로부터 돈을 벌려는 악의적인 의도를 가진 사람들이 유포시킨, 선풍적인 인기가 있는 서적이나 인쇄물에서 암시를 얻은 저자들이나 연사들에 의해 조작된 것입니다. … 그처럼 아무런 근거도 없는 많은 것들이 우리를 비난하고 있으며, 그것들은 진실성이 전혀 없는 것들입니다. 허위 진실이 알려질 때 사람들은 즐거워하겠지만, 이 거짓들은 사실을 모르는 사람들에게 편견을 갖게 하고 교회의 위신을 깎아내리며, 선교사들과 회원들을 몹시 불쾌하게 만듭니다."
>
> "그러나 중상과 거짓은 부당하게 취급 받는 사람들에게 영구적으로 해로운 영향을 줄 수는 없습니다. 후기 성도들은 부당하게 취급 받는 한, 이러한 것들에 대해 그것이 무엇이든, 두려워하거나 걱정할 필요가 없습니다. 중상은 언젠가 분명 들통이 나게 되어 있으며, 진실이 밝혀질 때 스스로 없어집니다."("Three Threatening Dangers", *Improvement Era*, 1914년 3월, 476쪽)

학생들과 함께 학생 교재에 있는 "그는 진리를 수호하는 데 용감하고 굴하지 않았음"(104쪽)을 복습한다. 질문한다. 스미스 회장은 어떤 방법으로 하나님의 왕국을 방어했는가?

정보 사무실은 교회에 대해 정확한 정보를 주었다.

학생들에게 교회와 회원들에 대한 거짓된 이야기를 들어 본 학생이 있는지 질문한다. 그런 다음 질문한다. 이러한 이야기들은 어떻게 사람들이 복음의 메시지를 듣거나 받아들이는 것을 방해할 수 있는가?

학생들에게 1900년대 초에 많은 사람들이 교회에 대해 거짓된 이야기를 듣고 부정적인 견해들을 가졌었다고 말한다. 다음 말씀에 설명된 바와 같이 많은 마부, 고용된 마차 몰이꾼들이 솔트레이크시티를 방문하는 사람들을 도시 주변으로 데리고 다니면서 그들에게 그러한 거짓된 이야기들을 전했다.

> "1900년대 초에는 솔트레이크시티로 오는 사람들도 후기 성도들에 대한 진실을 듣는다는 보장이 없었다. 호텔 경영자들은 들어오는 기차를 맞이하기 위해 고용인과 마차를 딸려 보내어 손님들을 유치하기 위해 경쟁을 하곤 했다. 이 마차 몰이꾼들은 상당한 시간 동안 방문객들에게 몰몬에 관한 이야기를 했다. 지역 사회와 교회 지도자들은 이러한 일들이 만들어 내는 부정적인 이미지에 대해 걱정했다. 본부 청남 상호향상회의 임원들과 칠십인 제일 평의회의 회원들이 토론을 벌인 결과 도시를 방문하는 사람들에게 정확한 정보를 제공하기 위해 템플 스퀘어에 '정보 사무실'을 설립하자는 구체적인 추천이 나오게 되었다. 1902년 제일 회장단은 이를 승인했으며 칠십인 평의회에서 이 일을 맡도록 지명했다. 처음에 지은 건물은 팔각형 구조로 대각이 6미터에 비용은 600달러가 들었다. 사무실에는 24명의 자원 봉사자들이 배치되었으며, 운영 첫 해에 그들은 150,000명의 방문객에게 신앙개조 카드와 다른 인쇄물들을 나누어

주었다. 템플 스퀘어의 안내 관광의 인기는 계속 높아졌으며, 1906년에는 무료 오르간 연주가 추가되었다. … 방문객 수가 계속 증가하면서, 편의 시설들이 제공되었다. 이십 세기 후반에는 스퀘어를 찾는 연간 방문자 수가 수백만에 이를 것으로 예상 되었다."(Richard O. Cowan, *The Church in the Twentieth Century* [1985년], 37~38쪽)

교회는 조셉 에프 스미스가 관리하는 동안 급속도로 발전했다.

1901년부터 1918년까지, 조셉 에프 스미스 회장의 재임 기간 동안, 교회의 회원수는 292,931명에서 496,962명으로 증가했다.(*2003 Church Almanac* [2003년], 473쪽, 631쪽 참조) 학생들에게 다음 내용에 대해 얘기한다.

"[조셉 에프 스미스 회장이] 계속해서 성도들에게 그들의 고국에 남아 교회를 건설하라고 격려하자, 후기 성도 선교부와 지부가 해외로 확산되었다. 이러한 확산은 조셉 에프 스미스가 교회 회장으로 있는 동안 유럽을 방문한 최초의 회장이 되었다는 사실에서 알 수 있다."

"1906년에 약 2개월 동안, 그는 네덜란드, 독일, 스위스, 프랑스 및 영국에 있는 선교부들을 방문했다. 스미스 회장이 친히 방문한 일은 이들 국가에서 교회가 힘을 키우는 데 많은 기여를 했다. 최초의 유럽 방문에서 조셉 에프 스미스 회장은 중요한 예언적인 말씀을 했다. 1906년 스위스 베른에서 있었던 대회에서, 그는 양손을 펼쳐 들고 다음과 같이 선언했다. '이 땅[유럽]에 많은 성전이 들어설 때가 올 것입니다. 그리하여 여러분은 그곳에 가서 여러분의 돌아가신 조상들을 위해 구속 사업을 하게 될 것입니다.' 그는 또한 세상의 많은 나라에 성전들이 지어질 것이라고 설명했다."(Cowan, *Church in the Twentieth Century*, 65쪽)

학생들에게 질문한다. 성전은 어떻게 전 세계의 교회를 강화하는가?

교회는 최소한 세 가지 큰 위험에 직면하고 있다.

학생들에게 오늘날 교회가 직면한 가장 큰 위험들이 무엇이라고 생각하는지 묻고, 답을 칠판에 열거한다. 조셉 에프 스미스 회장은 교회가 직면하게 될 세 가지 위험을 구체적으로 지적했다고 설명한다. 학생들과 함께 학생 교재에 있는 "그는 교회가 직면한 세 가지 위험을 말했음"(107~108쪽)을 읽는다. 이 위험들을 칠판에 적는다.

1. 세상에서 저명한 사람들의 아첨
2. 거짓된 교육 이념
3. 성적인 부도덕

질문한다.

- 이 세 가지 일들이 왜 비판이나 거짓 비난보다 교회에 더 위험한가?
- 어떻게 그것들을 피할 수 있는가?

제일회장단은 특정 교리를 명확히 하기 위해 성명을 발표했다.

조셉 에프 스미스 회장의 성역 기간 동안 많은 후기 성도들은 중요한 교리적 문제에 대해 확신을 갖지 못했다고 설명한다. 하나는 하나님 아버지의 신분과 인류 최초의 부모로서의 아담의 역할을 비롯한 인간의 기원에 관한 것이었다. 두 번째는 하나님 아버지와 예수 그리스도의 속성과 역할에 관련된 것이었다. 이에 대해, 제일 회장단은 두 개의 성명을 발표했다. 1909년에 발표된 처음 것은 "인간의 기원"이라고 칭했다. 1916년에 발표된 두 번째 것은 제목이 "아버지와 아들: 제일회장단과 십이사도에 의한 교리적 설명"이었다. 학생들과 함께 다음 발췌문의 세부 사항에 대해 토론한다.

"인간의 기원"

> "아담은 지상의 최초의 인간이 아니며 본래 인간은 하등 동물에서 진화되었다고 주장하는 사람들이 있습니다. 그러나 이것은 인간의 이론입니다. 주님은 아담이 '모든 사람들 중에 최초의 사람'(모세서 1:34)이라고 말씀하십니다. 그러므로 우리는 그를 인류의 최초의 부모로 여겨야 할 책임이 있습니다. 모든 인간이 태초에 하나님의 형상대로 창조되었다는 것은 야렛의 형제가 시현으로 보았습니다. 이것이 영을 뜻한다고 여기거나 육신을 뜻한다고 여기거나 혹은 둘 다 뜻한다고 여기거나 같은 결론에 도달하게 됩니다. 사람은 하늘에 계신 아버지와 같은 형상으로 창조되어 인간으로서의 생을 시작했습니다."
>
> "인간의 몸은 처음에 작은 생식세포 혹은 배아로 시작하여 태아가 되며 어떤 단계가 되면 영에 의해 생기를 얻게 되며 태어난 후에는 어린아이에서 성인으로 자라게 되는 것이 진리입니다. 그러나 여기에는 인류 최초의 사람이 인간 이하의 어떤 것이나 또는 인간으로 성장하게 되는 생식세포나 배아보다 하등한 어떤 생명의 기원을 두고 있다는 증거는 하나도 없습니다."
>
> "인간은 탐구를 통해 하나님을 찾을 수 있는 것이 아닙니다. 인간은 그 자신의 힘만으로 결코 인간 생명의 기원에 관한 진리를 찾지 못할 것입니다. 주님께서 손수 계시해 주셔야 합니다. 그렇지 않으면 그 진리는 알려지지 않은 상태로 있게 됩니다. 아담의 기원에 관련된 사실도 이와 마찬가지입니다. 하나님만이 이러한 사실들을 계시해 주실 수 있습니다. 그러나 우리는 이중 일부 사실을 알고 있으며 이 알려진 진리를 받아서 간직하는 것은 우리의 의무입니다."
>
> "고대와 현대의 성스러운 계시에 믿음을 두고 있는 예수 그리스도 후기 성도 교회는 인간이 하나님의 직계 자손이라는 것을 선언하고 있습니다. 하나님께서는 온전하시고 왕좌에 앉으신 지극히 높으신 존재로 승영에 이르신 분이십니다. …"
>
> "인간은 하나님의 자녀이며 그분의 신성한 형상대로 창조되었고 성스러운 속성을 부여 받았습니다. 지상의 아버지와 어머니의 어린 아기가 때가 이르면 성인이 될 수 있는 것과 같이 해의 왕국의 자손으로 발전하지 않은 상태에 있는 자는 무한히 긴 시대를 통하여 경험을 쌓음으로써 진보하여 하나님과 같이 될 수 있습니다."("Editor's Table", *Improvement Era*, 1909년 11월, 80~81쪽)

질문한다. 하나님이 우리의 아버지라는 것과 우리가 하등 생명체로부터 진화하지 않았다는 것을 아는 것은 왜 큰 차이가 있는가?

"아버지와 아들: 제일 회장단과 십이사도의 교리적 설명"

"하나님에게 적용되는 '아버지'라는 용어는 명백하게 다른 의미를 갖고 성경에 나타납니다. 다음 설명에 명시된 네 가지 의미는 각각 주의 깊게 구별되어야 합니다.

"1. 실제 부모로서의 아버지

"문자 그대로 어버이라는 평범한 의미를 갖고 있는 성구들은 열거하기에는 너무나 많고 구체적입니다. … '엘로힘'이라는 칭호로 불리는 승영한 영원하신 하나님 아버지는 우리 주 예수 그리스도의 문자 그대로의 어버이가 되시며 모든 인류에게 영의 어버이가 되십니다. 예수 그리스도가 지칭된 곳에서 엘로힘이라는 용어는 전적으로 아버지를 나타내며, 그분은 분명히 영들의 아버지이십니다."

"2. 창조주로서의 아버지

"'아버지'의 두 번째 경전적 의미는 창조주로서의 아버지, 즉 '하늘과 땅과 그 가운데 있는 모든 것의 아버지'(이더서 4:7; 또한 앨마서 11:38, 39 및 모사이야서 15:4 참조)로서 신회의 한 분을 가리킵니다."

"하나님은, 인류의 영의 아버지라는 문자 그대로의 의미에서, 우주에 있는 많은 세상 가운데 하나인 지구의 아버지가 아니며, 전체로든 혹은 부분적으로든 천군의 아버지도, 땅에 있는 무생물과 식물 및 동물의 아버지도 아닙니다. 그러므로 하나님을 하늘과 땅의 아버지로 말하는 성구들의 하나님은 하늘과 땅을 만드신 분, 조직하신 분 및 창조주로서의 의미로 이해되어야 합니다."

"이러한 의미로 모든 경우의 전후 맥락이 보여 주는 바와 같이 여호와, 즉 엘로힘의 아들인 예수 그리스도는 '아버지', 그리고 나아가 '하늘과 땅의 영원하신 아버지'라고 불립니다.(앞서 인용한 성구 및 모사이야서 16:15 참조) 비슷한 의미로 예수 그리스도는 '영존하시는 아버지'(이사야 9:6; 니파이후서 19:6과 비교)라 불립니다. 앞에 말한 '영존하시는'과 '영원하신'이란 묘사는 동의어입니다."

"우리가 또한 여호와로 알고 있는 예수 그리스도가 창조의 사업에서 엘로힘이신 아버지의 집행인이었다는 것은 '예수 그리스도' 제4장에 언급되어 있습니다. 위에서 설명한 의미에서 창조주이신 예수 그리스도는 시종일관 하늘과 땅의 아버지라 불리며, 그분의 창조가 영원한 것이기에 그분이 하늘과 땅의 영원한 아버지로 불리는 것은 지극히 당연합니다."

"3. 예수 그리스도는 복음을 받아들인 사람들에게 아버지가 되심

"예수 그리스도가 '아버지로서 간주되는 세 번째 의미는 그분과 그분의 복음을 받아들이고 그 때문에 영생의 상속자가 된 사람들과의 관계에 대한 언급에서 찾을 수 있습니다. …"

"인간들은 영감에 찬 말씀대로 하나님에게서 이렇게 새롭게 태어날 때 예수 그리스도의 자녀가 될 수 있습니다. …"

"그리스도의 아들과 딸로서 복음을 받아들이고 이에 따라 사는 사람들에 대해 분명히 다시 말하자면, 이 문제에 대해 반박하거나 부인할 수 없을 정도로 경전에 명백하게 나와 있습니다. 경전이 시종일관 예수 그리스도를 의의 아버지라고 분명히 말하고 있는 대로, 그들은 침례라는 두 번째 탄생을 통하여 그분의 자녀가 되며 그분은 그들의 아버지가 되는 것입니다."

"4. 예수 그리스도는 하나님이 주신 권세의 의해 아버지가 되심

"'아버지'라는 칭호가 예수 그리스도에게 적용되는 또 다른 이유는 인간 가족과의 모든 관계에서 아들이신 예수는 그분의 아버지인 엘로힘의 권능과 권세를 대표하셨으며 지금도 대표하시고 있다는 사실입니다. … 그리하여 하나님은 그분의 이름을 아들에게 부여해 주셨습니다. 예수 그리스도의 말씀과 행동과 관련된 권능, 권세 및 신격은 바로 하나님 아버지의 것이었고 지금도 그렇습니다."("Editor's Table", *Improvement Era*, 1916년 8월, 934~936쪽, 938~940쪽)

학생들에게 질문한다.

- 왜 교회 회원들은 하나님 아버지와 그분의 아들이 별개의 다른 존재라는 것을 알아야 하는가?
- 이러한 지식은 아버지와 아들을 경배하는 방법에 어떻게 영향을 주는가?

조셉 에프 스미스 회장은 죽음 이후의 삶에 대해 가르쳤다.

학생들에게 조셉 에프 스미스 회장의 자녀들 가운데 몇 명은 그가 별세하기 전에 세상을 떠났다는 것을 상기시킨다. 십이사도 정원회의 일원이었던 아들 하이럼 엠 스미스의 갑작스런 죽음에 대한 스미스 회장의 반응에 대해 얘기한다.

"내 영혼이 찢어지는구나. 내 가슴이 애통해 하며, 갈팡질팡하는구나. 오 내 사랑하는 아들, 내 기쁨, 내 희망! 오 나는 여전히 그를 사랑한다. 영원히 그를 사랑할 것이다. 물론 내 모든 아들딸들을 사랑하고 있으며 영원히 그럴 것이지만, 그는 나의 맏아들이다. … 나는 마음 속 깊은 곳에서 그 아이를 주신 하나님께 감사한다. 그러나 그는 내가 말로 표현할 수 없을 정도로 필요한 아이였는데. 오 얼마나 그가 필요했는가! 우리는 모두 그가 필요했다. 그는 교회에서 가장 유용한 사람이었다. 그 아이는 인간들 중에 뛰어난 왕자였는데. 평생 나를 실망시키거나 의심할 만한 일을 하지 않았는데. 나는 그 아이를 더할 수 없이 사랑했었다. 그 아이는 다른 어떤 사람들보다 말씀으로 내 영혼에 전율을 느끼게 해 주었다. 이것은 아마도 그 아이가 내 아들이었기 때문이며 또한 그는 성신의 뜨거움으로 가득 찼었기 때문일 것이다. 이제 나는 어떻게 하란 말인가! 내 영혼은 찢어지며, 내 가슴은 무너지는구나! 오 하나님 저를 도와주시옵소서!"(Joseph Fielding Smith, *Life of Joseph Smith* [1938년], 474쪽)

몇 달 후에, 조셉 에프 스미스 회장은 연차 대회에서 지난 몇 달에 걸쳐 영의 세계에 대한 계시들을 받았다고 선언했다. 이러한 계시들 중 하나는 연차 대회를 시작하기 전날 받았으며, 교리와 성약 138편에 기록되어 있다.

학생들과 함께 교리와 성약 138편 1~5, 11~20절을 읽는다. 질문한다. 예수 그리스도는 돌아가신 후 영의 세계에 가서 무엇을 하셨는가?

교리와 성약 138편 29~30, 57절을 읽는다. 질문한다.

- 이 계시는 의로운 친구나 가족을 잃은 사람들에게 어떻게 위안을 주는가?
- 우리는 영의 세계에서 일어나는 일을 돕기 위해 이 지상에서 무엇을 할 수 있는가?

제7장

히버 제이 그랜트

제7대 교회 회장

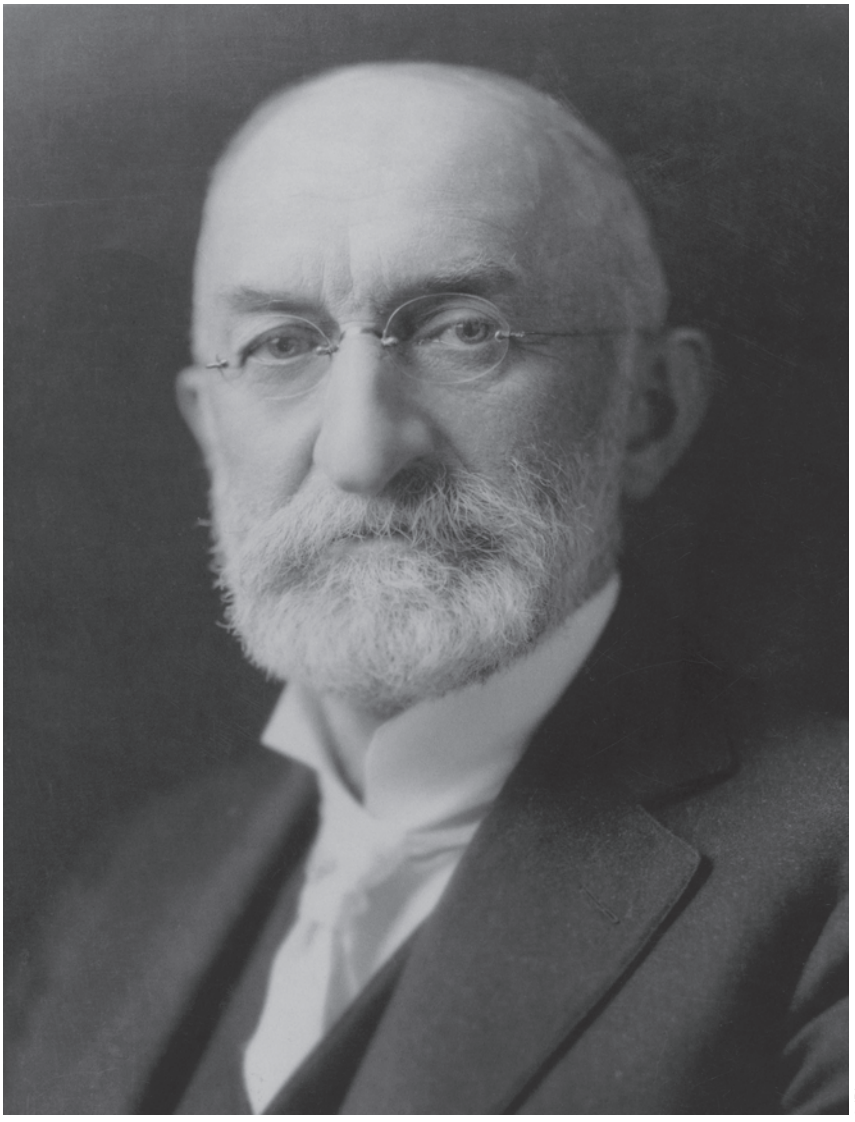

제1부: 초기

역사적인 배경

히버 제이 그랜트는 1856년 11월 22일에 태어났다. 그 해에 많은 개척자들이 손수레 부대의 구성원으로 평원을 건너 그레이트 솔트레이크 계곡으로 여행했다. 히버 제이 그랜트가 태어나기 이 주 전에 윌리 손수레 부대가 계곡에 도착했다. 본래의 손수레 부대에 속해 있던 500명 가운데, 계곡으로 오는 길에 67명이 사망했으며 생존자들 중 많은 사람들은 손발이 얼고 굶주린 상태에서 도착했다. 히버가 태어난 지 9일이 되었을 때, 부친 제디다이어 엠 그랜트(당시 제일 회장단의 일원)가 폐렴으로 별세했다. 같은 날, 마틴 손수레 부대가 솔트레이크 계곡에 도착했다. 당초 576명 중에서 135명 내지 150명의 개척자가 사망했다.

어린 소년이었던 히버 제이 그랜트는 교회의 많은 저명 인사들을 알고 있었다. 그의 친구들 중에는 브리검 영 회장의 아들과 손자가 있었으며 히버는 정기적으로 선지자의 집에서 갖는 가족 기도에 참석했었다. 뿐만 아니라 그는 영 회장과 사도였던 에라스터스 스노우, 스노우 장로의 사촌, 그리고 초기 교회의 많은 지도자들을 알고 가깝게 지낸 엘리자 알 스노우와도 긴 대화를 나누었다.

사건, 중요한 일 및 가르침

그는 "어머니의 변화시키는 사랑의 능력"으로부터 배웠다.

학생들과 함께 학생 교재에 있는 "히버 제이 그랜트의 생애에 있었던 주요 사건들"(111쪽)에 있는 몇 가지를 복습한다. 그들에게 히버 제이 그랜트의 부친이 별세했을 때에 유의하고 히버가 편부모 가정에서 성장하는 동안 겪었을 어려움에 대해 토론하게 한다. 한 학생에게 학생 교재에 있는 "현명한 어머니를 통해 키워진 결단력"(113~114쪽)을 읽게 한다.

학생들에게 히버 제이 그랜트는 아버지 없이 자랐지만, 나중에 어머니와 아버지의 충실함에 대해 간증했다는 것을 말한다. 학생들과 함께 학생 교재에 있는 "그는 가족의 희생으로 인해 크게 영향을 받았음"(114쪽)에 나와 있는 그랜트 회장의 감정에 대해 얘기한다. 질문한다.

- 여러분은 자신의 부모로부터 어떤 유익한 교훈을 배웠는가?
- 여러분은 자신의 후손이 여러분에 대해 무엇이라고 말하기를 바라는가?

각오와 끈기로 그는 부족한 상태에서 전문가가 되었다.

학생들에게 종이에다 다음과 같은 글을 최상의 필적으로 써 보라고 한다: *우리는 하나님께 충실해야 한다.* 그런 다음 글씨를 잘 쓰는 것이 왜 어려운지에 대해 토론한다. 다음 삽화를 칠판에 그리고 학생들에게 그들이 보는 것을 해석해 보라고 한다.

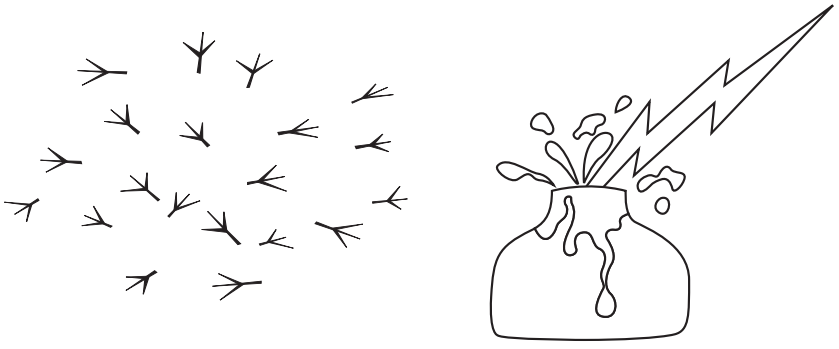

학생들과 함께 학생 교재에 있는 "그의 필체는 "닭 발자국"에서 유타 주의 일인자로 발전했음"(116쪽)에서 히버 제이 그랜트에 관한 두 가지 견해를 살펴본다. 질문한다. 그가 필체를 향상시키기 위해 열심히 노력한 결과로 그의 삶에는 어떤 축복이 찾아왔는가? (그는 글씨를 매우 잘 썼기 때문에 정기적인 월급보다 필체 때문에 버는 수입이 더 많았으며 나중에는 필체를 가르치는 일을 했다.)

학생들과 함께 히버 제이 그랜트가 자주 인용한 랄프 왈도 에머슨의 말에 대해 얘기한다.

> "우리가 일을 꾸준히 계속하면 그 일을 하는 것이 더 쉬워집니다. 이는 그 일의 본질이 변하기 때문이 아니라 그 일을 하는 우리의 능력이 향상되기 때문입니다."(Conference Report, 1901년 4월, 63쪽)

학생들과 함께 학생 교재에 있는 "그는 노래 부르는 것을 배우기로 결심했음"(116~117쪽)에서 노래 부르기를 배우는 히버 제이 그랜트의 노력을 살펴본다. 질문한다.

- 노래 부르기를 배우려는 그의 노력은 필체를 향상시키기 위해 노력한 것과 어떻게 비교가 되는가?
- 결과는 어떻게 비교되었는가? (그는 필체에서만큼 노래 부르는 일에서 성공을 거두지는 못했지만, 열심히 노력했다.)
- 우리는 최고가 되지 못한다 하더라도 가치 있는 목적을 위해 왜 최선을 다해야 하는가?
- 각오와 연습의 원리는 그리스도처럼 되는 것과 어떤 관계가 있는가

학생 한두 명에게 방에 미리 정해 놓은 과녁을 향해 테니스 공이나 다른 부드러운 공을 던져 보라고 한다. 필요하다면, 과녁에서 가까운 곳을 맞힐 수 있는지 알아보기 위해 서너번 정도 던지게 한다. 어린 히버 제이 그랜트가 공 던지는 능력이 부족했던 이야기를 들려준다.(학생 교재 113쪽에 있는 "그는 탁월한 운동 선수가 되기 위해 노력했음" 참조) 한 학생에게 마지막 두 단락을 읽도록 부탁한다. 질문한다.

- 히버 제이 그랜트가 운동에서 한 결심은 그의 영적인 목표에 어떤 영향을 줄 수 있었는가?
- 우리는 복음의 문제에서 어떤 구체적인 목표를 세울 수 있는가?

그는 경전을 읽기 위해 올바른 동기를 갖고 있었다.

학생들에게 어떤 동기로 경전을 읽게 되었는지 질문한다. 한 학생에게 학생 교재에 있는 "그는 몰몬경을 읽으라는 권고를 받았음"(114~115쪽)을 읽게 한다. 그런 다음 질문한다.

- 처음에 어린 히버는 어떤 동기로 몰몬경을 읽게 되었는가? 그는 무슨 동기로 계속하게 되었는가?
- 그의 모친과 교사의 간증이 그의 동기에 어떤 영향을 주었는가?
- 그의 관심도와 그것이 읽기 목표에 미치는 영향에 대해 그는 무엇이라고 했는가?
- 우리는 어떻게 하면 경전 공부에 대한 더 큰 동기를 가질 수 있는가?

히버 제이 그랜트가 후에 해 준 다음 간증을 나눈다.

"몰몬경에는 제가 좋아하는 [리하이의 아들] 니파이만한 인물의 기록이 없습니다. 그 사람의 생애는 제 인생을 인도하는 별 가운데 하나였습니다. 그의 신앙, 결심, 하나님의 뜻을 행하고자 하는 정신은 그의 고귀한 발자취를 따르고자 하는 저의 소망을 고취시켜 주었습니다." (Conference Report, 1900년 4월, 23쪽)

"몰몬경은 시작부터 끝까지 다른 성스러운 경전과 절대적인 조화를 이루고 있습니다. 그 안에 가르쳐진 교리가 예수 그리스도의 가르침과 일치하지 않는 것은 하나도 없습니다. … 거기에는 인류에게 유익을 주고 고취시키지 않는 것이 하나도 없습니다. 그것은 모든 면에서 하나님에 대한 참된 증거이며, 성경을 지지하고 성경과 조화를 이룹니다."(Conference Report, 1929년 4월, 128~129쪽)

함께 에스겔 37장 15~17절과 니파이후서 3장 12절을 읽고, 이 구절들이 어떻게 그랜트 회장의 간증을 뒷받침하고 있는지 토론한다.

지도자로서 그는 훌륭한 모범을 보였다.

학생들에게 학생 교재에 있는 "히버 제이 그랜트의 생애에 있었던 주요 사건들"(111쪽)을 펴고 히버 제이 그랜트가 몇 살 때에 유타 투엘러 스테이크 회장으로 부름 받았는지 알아보게 한다.(23살) 학생들에게 히버 제이 그랜트는 스테이크 회장으로 부름받았을 때, 스테이크 회원들에게 자기보다 더 충실하게 되라는 요구를 하지 않을 것이라고 말했다고 한다.(학생 교재 118~119쪽에 있는 "그는 하나님을 믿는 신앙에 힘입어 결심을 강화하고 약점을 극복했음" 참조)

질문한다. 그랜트 회장이 스테이크 회장으로서 처음 말씀을 하고 난 후, "총관리 역원이 최소한 10분 동안 말씀할 능력도 없는 애송이를 보내 우리를 감리하게 하다니, 그것은 슬픈 일이야"라고 어떤 사람이 말하는 것을 우연히 들었을 때 그의 기분은 어땠을까? (학생 교재 118쪽)

학생들과 함께 학생 교재에 있는 "그는 하나님을 믿는 신앙에 힘입어 결심을 강화하고 약점을 극복했음"(118쪽)에서 조셉 에프 스미스 회장이 히버 제이 그랜트에게 복음이 참되다는 것을 아느냐고 물었을 때 그가 대답한 이야기를 복습한다. 질문한다.

- 존 테일러 회장은 히버 제이 그랜트가 복음이 참되다는 것을 확실하게 알지 못한다고 한 말에 대해 그는 왜 걱정하지 않았는가?
- 자신에게 간증이 있다는 것을 인식하지 못하면서 어떻게 간증을 지닐 수 있는가?

그가 공식 석상에서 말하는 능력은 사람들의 유익을 위해 말하고 싶어했을 때 커졌다.

칠판에 다음과 같이 적는다. *스테이크 회장으로서 첫 번째 말씀, 7분 30초; 두 번째 말씀, 45분; 세 번째 말씀 5분*. 학생들과 함께 학생 교재에 있는 "그는 하나님을 믿는 신앙에 힘입어 결심을 강화하고 약점을 극복했음"(118~119쪽)의 마지막 세 단락을 복습한다. 질문한다.

- 그랜트 회장은 세 번째 말씀을 두 번째 만큼 길게 하고 싶었으나, 왜 그렇게 하지 못했는가?
- 그는 어떤 결심을 했는가?
- 우리는 어떻게 하면 "하나님의 영광에만 전념할 수" 있는가? (교성 88:67~68 참조)
- 우리가 매일 결정하는 것은 어떤 방법으로 우리 삶의 방향에 영향을 주는가?

그는 총관리 역원들을 따랐다.

칠판에 다음과 같이 적는다. "선지자가 말씀하시면, … 논쟁은 끝납니다."(*성도의 벗*, 1980년 6월호,

1쪽) 학생들에게 이 구절이 어떤 의미가 있느냐고 질문한다. 한 학생에게 학생 교재에 있는 "그는 기꺼이 희생하려 했음"(119쪽)을 읽게 한다. 질문한다.

- 히버 제이 그랜트가 표현한 어떤 각오가 총관리 역원들을 따르겠다는 그의 태도를 나타내는가? (자신이 좋아하든, 좋아하지 않든 간에, 그는 항상 교회 총관리 역원이 그에게 하기를 바라는 것을 하고 싶어했다.)
- 왜 교회 회원들은 그와 똑같은 소망을 지니기 위해 노력해야 하는가?

그는 겸손하게 사도의 부름을 받아들였다.

부름에서 잘 봉사하려면 왜 겸손해야 하는가를 질문한다. 히버 제이 그랜트 회장의 다음 말씀에 대해 얘기한다.

> "나는 능력이 부족하다고 느껴 왔습니다. 사실 내가 사도로 부름을 받았을 때, 나는 이 부름에 합당하지 않다고 말하기 위해 일어섰습니다. 그런데 내가 일어설 때, 이런 생각이 떠올랐습니다. '네가 네 자신이 살아 있는 것을 아는 것과 마찬가지로 존 테일러는 하나님의 선지자이며 그가 계시로 받은 이 부름을 거절하는 것은 선지자를 거부하는 것과 같다.' 그래서 나는 이렇게 말했습니다. '이 부름을 받아들여서 최선을 다하겠습니다.' 나는 어렵게 그 자리에 앉으면서 기절할 것만 같았던 느낌을 기억합니다."(*Gospel Standards*, comp. G. Homer Durham [1941년], 194쪽)

질문한다. 다른 어떤 특성들이 교회 회원들이 부름에서 잘 봉사하도록 하는 데 도움이 되는가?

그는 선교사로 봉사하면서 큰 기쁨을 얻었다.

학생 교재에 있는 "히버 제이 그랜트의 생애에 있었던 주요 사건들"(111쪽)에서 학생들과 함께 히버 제이 그랜트가 선교사로 봉사한 연도와 장소를 살펴본다. 그가 일본에서 처음 선교부를 개설하고 관리한 다음 영국과 유럽 선교부를 관리했을 때, 그가 전임 선교사로 봉사한 기간이 5년이라는 것에 유의한다. 교사는 학생 교재에 있는 "그는 일본과 영국 선교부를 감리했음"(121쪽)에 있는 그의 의견을 살펴볼 수 있다. 히버 제이 그랜트 회장의 다음 말씀에 대해 얘기한다.

> "저의 개인적인 경험으로 판단해 볼 때 세상에서 주 예수 그리스도의 복음을 전파하는 것보다 더 사람의 마음에 기쁨과 평화 그리고 평안을 가져다주는 일은 없습니다."(Conference Report, 1926년 10월, 4쪽)
>
> "현재 지상에서 이루어지고 있는 하나님의 사업에서 선교사로 봉사하고 있는 사람들처럼 행복하고, 만족과 평화를 느끼는 사람들도 없습니다. 봉사야말로 기쁨의 열쇠입니다. 사람이 인류의 유익을 위해 봉사할 때, 돈과 대가를 받지 않고 세상적인 보상을 바라지 않고 일할 때, 진실하고 순수한 기쁨이 옵니다."(Conference Report, 1934년 4월, 9쪽)

몇몇 귀환 선교사들에게 자신의 경험을 근거로 하여, 이 말씀에 대한 의견을 말하게 한다. 그런 다음 질문한다.

- 때때로 선교 사업은 왜 힘드는가?
- 왜 선교 사업은 보람이 있는가?

제2부: 후기

역사적인 배경

히버 제이 그랜트는 1918년 11월 23일부터 1945년 5월 14일까지 교회 회장으로 봉사했다. 브리검 영을 제외한 역대 어느 교회 회장보다 긴 기간인, 26년(62~88세)이 넘게 봉사했다. 그는 제1차 세계 대전이 끝났을 때부터 대공황기를 거쳐 제2차 세계 대전이 끝날 때까지 교회를 인도했다. 이 기간은 미국과 교회 모두에게 힘든 시기였다.

휴전 협정으로 인해 제1차 세계 대전이 끝나자 사람들은 평화와 번영의 시대를 고대했다. 그러나 이 꿈은 이루어지지 않았다. 교회 회원 대다수가 살고 있던 미국에서는 11년 동안 상황이 좋아 보이기는 했지만, 1929년에 전 세계를 휩쓴 금융 위기가 시작되었다. 많은 사람들이 실직자가 되고 수입이 없었다. 그 대공황은 1930년대 말의 기간과 1940년대의 상반기에 이르는 제2차 세계 대전으로 이어졌다. 제2차 세계 대전은 제1차 세계 대전 때보다 규모 면에서 훨씬 큰 전쟁이었다.

히버 제이 그랜트는 재임 기간 동안, 하와이, 캐나다 앨버타 및 애리조나에 성전을 헌납했다. 1924년에는 교회가 소유한 솔트레이크시티에 있는 라디오 방송국에서 연차 대회를 방송하기 시작했다. 1926년에 아이다호 주 모스코우에서 최초의 종교 교육원 강의가 시작되었다.

히버 제이 그랜트가 회장이 되었을 때, 교회에는 회원이 496,000명, 스테이크가 75개, 선교부가 22개 및 성전이 4개 있었다. 그가 별세하던 1945년에 교회에는 회원이 거의 980,000명, 스테이크가 153개, 선교부가 38개 및 성전이 8개가 있었다.(*2003 Church Almanac* [2003년], 473쪽, 632쪽 참조)

사건, 중요한 일 및 가르침

그는 시련의 시기에 위대한 신앙을 지니고 있었다.

히버 제이 그랜트 회장의 신앙과 시련의 시기에 주님을 의지한 것을 설명하는 다음 이야기를 들려준다.

"아내 루시는 죽기 전 약 3년 동안 몹시 아팠습니다. 한번은 아내와 함께 병원에서 6개월을 보낸 적도 있습니다. 그녀가 숨을 거둘 때, 저는 아이들을 침실로 불러 놓고 어머니가 곧 임종할 것이라고 말했습니다. 딸 루티는 엄마가 죽는 것을 원치 않는다고 했으며, 제게 엄마의 머리에 손을 얹고 엄마를 고쳐 달라고 떼를 쓰면서, 샌프란시스코에 있는 병원에서 엄마가 몹시 아파하고 있었을 때, 축복을 받고 나면 곧 잠이 들고 편안하게 밤을 보냈던 것을 보았다고 말했습니다. 저는 어린 딸에게 우리 모두는 언젠가는 죽게 마련이며, 이제는 엄마의 때가 다 되었다고 말했습니다. 아이들은 방에서 나갔으며, 저는 죽어 가는 아내의 침대 옆에서 무릎을 꿇고, 살아 있을 때나 죽을 때, 기쁠 때나 슬플 때, 부유할 때나 역경에 처했을 때 주님의 손길을 인정하며, 아내가 죽어 간다고 해서 불평하지 않겠지만, 아내가 죽어 가는 것을 보고 그녀의 죽음이 복음의 의식 안에서 자녀들의 신앙에 영향을 주는 것을 볼 힘이 부족하다고 주님께 말씀드렸습니다. 그리고 나의 딸 루티에게 엄마의 죽음이 주님의 뜻이라는 간증을 주시도록 간구했습니다. 몇 시간 후에 아내가 숨을 거두었습니다. 저는 아이들을 다시 방으로 불러들인 다음 엄마가 세상을 떠났다고 말했습니다. 어린 아들 히버가 슬프게 울기 시작하자, 루시가 그 우는 동생을 팔로 감싸 안고 울지 말라고 하면서 주님의 음성이 그녀에게 말하길,

'네 엄마의 죽음에서 주님의 뜻이 이루어질 것이다.' 라고 말씀하셨다고 말했습니다. 루티는 제가 드린 기도에 대해서는 아무것도 모르고 있었지만, 그녀에게 나타난 주님의 뜻은 제가 주님께 드린 기도의 응답이었으며, 저는 그에 대해 감사하는 것을 그치지 않았습니다."("When Great Sorrows Are Our Portion", *Improvement Era*, 1912년 6월, 726~727쪽)

그의 모범은 교회 밖에 있는 다른 사람들에게도 영향을 주었다.

학생들에게 히버 제이 그랜트는 교회 회장이 되기 전에, 많은 친구들을 사귀었는데 그들은 그의 고결함에 너무나 감명을 받아 그가 속해 있는 교회는 당연히 훌륭할 것으로 여겼다.(학생 교재 120쪽에 있는 "그는 정직한 사람으로 평판이 나 있었음" 참조) 그랜트 회장은 이렇게 가르쳤다. "우리 각자는 교회의 명성을 우리 모두의 어깨에 짊어지고 있습니다."(Conference Report, 1944년 4월, 10쪽) 질문한다.

- 왜 사람들은 교회를 판단할 때 교회 회원들의 모범을 보는가?
- 훌륭한 모범을 보이는 것의 중요성은 지도자의 책임과 비례하여 커지는가? 그 이유는 무엇인가?

"[주님은] 누가 그의 교회를 인도해야 좋을지 아신다."

학생들에게 질문한다.

- "이 교회는 누가 인도하는가"
- 교회 회장은 어떻게 택함을 받는가?

히버 제이 그랜트 회장이 나눈 다음 말씀에 대해 얘기한다.

"조셉 에프 스미스 회장이 저와 악수를 나누면서 한 마지막 말은 분명 뜻이 있었습니다. 그분은 그날 밤 돌아가셨습니다. '주님께서 형제님을 축복해 주실 것입니다. 이제 형제님은 큰 책임을 지게 되었습니다. 이것은 인간의 사업이 아니라 주님의 사업이라는 것을 늘 기억하십시오. 주님은 어떤 인간보다 위대하신 분입니다. 그분은 누가 이 교회를 인도하면 좋을지 알고 계십니다. 그리고 그분은 결코 실수하시지 않습니다. 주님께서 형제님을 축복해 주실 것입니다.'"(Conference Report, 1941년 4월, 4쪽)

칠판에 스미스 회장이 그랜트 회장에게 준 다음 권고를 열거한다.

- "이것은 인간의 사업이 아니라 주님의 사업입니다."
- "주님은 어떤 인간보다 위대하신 분입니다."
- 주님은 "결코 실수하시지 않습니다"

학생들과 함께 히버 제이 그랜트의 생애에서 있었던 사건들이 어째서 이 말씀이 참되다는 것을 증명하는지에 대해 토론한다. 한 학생에게 자원해서, "이것은 인간의 사업이 아니라 주님의 사업입니다"라는 말씀에 대해 간단하고 즉흥적인 말씀을 하도록 부탁한다.

그랜트 회장은 부자와 가난한 사람 모두에게 편안하게 대했다.

학생들에게 왜 사람은 모든 사람에게 진실해야 하는지 묻는다. 학생들에게 사람들을 가까이 끌어당기는 히버 제이 그랜트 회장의 능력은 그들에 대한 순수한 사랑의 직접적인 결과라고 말한다. 그를 가장 잘 아는 사람들은 그가 교회 회원들, 특히 궁핍한 미망인들을 돕고자 하는 소망에 대해서도 잘 알고 있었다. 학생들에게 다음 내용을 읽어 주고, 그들에게 그랜트 회장에 대한 느낌을 말하도록 권유한다:

> "그는 이제까지 교회에 있었던 사람들 중 누구보다도 전문가와 사업가에게 우정과 호의를 보인, 참으로 가장 위대한 대표자입니다. 어느 누구도 영향력 있는 사람들의 마음에 자리잡은 편견을 가라앉히기 위해 그가 교회를 위해 행한 선행의 양을 측정할 수 없을 것입니다. …"
>
> "그는 가장 검소한 사람들의 가정에서도 부유한 사람들의 저택에서처럼 환영 받고 행복했습니다. 그는 성도들의 가정에서 대접받는 빵과 우유 그리고 가장 간단한 음식(물론 성도들은 땅에서 나는 가장 좋은 것을 그에게 주지만)을 훌륭한 호텔의 유명한 주방장이 조리하는 가장 훌륭한 요리와 최고의 음식보다도 더 고맙게 여기고 감사하는 마음으로 먹었습니다. 참된 후기 성도들의 환대를 받고, 그들에게 주님께서 그에게 베푸신 선하심에 대해 말하고, 가족 기도에 함께 참여하는 특권은 그랜트 회장에게 결코 지루하거나 단조로운 일이 아니었습니다."(Joseph Anderson, "The President As Seen by His Secretary", *Improvement Era*, 1941년 11월, 691~692쪽)

그는 부채를 피하도록 권고했다.

한 학생에게 학생 교재에 있는 "그는 부채의 고통을 알고 있었음"(122쪽)에서 히버 제이 그랜트의 딸 루시가 그녀의 부친에 대해 말한 것을 읽게 한다. 질문한다.

- 그녀는 부채를 무엇에 비유했는가?
- 이 비유는 그랜트 회장이 지속적으로 교회 회원들에게 부채를 피하도록 격려한 이유를 설명하는 데 어떻게 도움이 되는가?
- 오늘날 교회 지도자들은 부채에 관해 어떤 권고를 하고 있는가?

돈과 부채에 관한 히버 제이 그랜트 회장의 느낌에 대한 다음 통찰에 대해 얘기한다.

> "저는 후기 성도들에게 … 생활에 필요한 것들을 구매하려고 할 때 돈을 마련한 다음에 구매를 하여, 미래를 저당잡히지 않도록 경고합니다."(Gospel Standards, 111쪽)
>
> "그는 자신이 돈으로 행할 수 있는 선행 외에는 돈을 모으는 것에 특별한 관심이 없었다."(Joseph Anderson, *Prophets I Have Known* [1973년], 30쪽)

이 말씀을 근거로 하여 학생들과 함께 그랜트 회장의 돈 관리 방법에 대해 토론한다.

그는 십일조의 원리를 가르쳤다.

학생들과 함께 학생 교재에 있는 "십일조와 헌물은 이기심을 극복하도록 도움을 줌"과 "십일조는 주님의 재정적인 성공의 율법임"(125~126쪽)을 복습한다. 질문한다.

- 어떤 면에서 십일조는 우리가 하나님께 지는 부채로 생각될 수 있는가?(말라기 3:8~9 참조)
- 왜 우리는 다른 재정적인 채무를 지불하기에 앞서 십일조를 바쳐야 하는가?

한 학생에게 말라기 3장 10~12절을 큰 소리로 읽게 하고 학생들과 함께 십일조를 충실하게 바치는 자들에게 약속된 축복에 대해 토론한다. 질문한다. 십일조를 바침으로써, 물질적인 축복 이외에 어떤 축복을 받게 되는가?

히버 제이 그랜트 회장의 다음 말씀으로 결론을 짓는다.

"나는 우리가 재정적으로 의무를 다할 때, 주님께서 하늘의 문을 여시고 우리에게 영적인 성질의 축복을 부어주신다는 것을 굳게 믿고 있다. 그것은 세상적인 축복보다 훨씬 큰 가치를 갖고 있다. 그러나 나는 또한 그가 세상적인 성질의 축복도 주신다는 것을 믿는다."(*Gospel Standards*, 66쪽)

그는 훌륭한 사업 관행을 모범으로 보여 주었다.

히버 제이 그랜트가 말한 다음 경험에 대해 얘기한다.

"학교에 다니던 나의 청소년 시절에 솔트레이크시티에 있는 웰즈파고사 은행에서 장부에 기장하는 사람이 나의 관심을 끌었는데, 그는 월급으로 150달러를 받는다고 했다. 나는 그가 일요일을 빼고 하루에 6불씩 받는 것을 알 수 있었는데, 내게는 그것이 큰 액수로 생각되었다. … 나는 부기 계원이 되어 웰즈파고사에서 일하겠다는 꿈을 가졌고, 즉시 데저렛 대학의 부기과에 등록하여 당시로서는 굉장히 많은 월급으로 생각했던 돈을 언젠가는 나도 벌어 보리라고 꿈꾸었다. …"

"그 결과 몇 년 후에 나는 부기 계원과 서기로 보험 회사에 취직했다. 15세의 나이로 나는 제법 글씨를 잘 썼으며, 당시 내 글씨 솜씨는 내가 맡은 직분을 만족스럽게 수행하는 데 꼭 필요한 것이었으나, 나는 그것으로 만족하지 않고 달리 할 일이 없을 때 계속해서 꿈꾸었던 글씨 잘 쓰는 사람이 되기 위해 글씨 연습을 했다. 나는 에이 더블류 화이트 앤드 컴퍼니 은행 앞에서 일했는데, 바쁘지 않을 때는 자청해서 은행 업무를 도왔다. 그것은 내가 돈을 버는 문제와 상관없이 오로지 일하며 배우겠다는 소망으로 그 시간에 할 수 있는 일이면 어떠한 일이든지 하고자 했기 때문이다. 은행의 부기 계원인 모프시는 글씨를 매우 잘 썼는데, 유능한 명필가가 되기 위해 노력하는 나에게 노고를 아끼지 않고 도와 주었다. 나는 글씨를 매우 잘 쓸 수 있게 되어 근무 시간 후에 카드 또는 초청장을 쓰거나, 지도를 그린다든가 해서 은행에서 받는 월급보다 더 많은 돈을 번 때도 있었다. 몇 해 후에 유타 준주 박람회에서 나는 유타에서 가장 글씨를 잘 쓴다 하여 표창장을 받았다. 내가 이 직업에 종사하고 있을 때 대학에서 펜글씨와 부기과의 교수 자리가 비게 되어, 나는 훗날 이 과목을 가르치겠다고 12살인가 13살 때 내 자신에게 한 약속을 실현할 수 있게 되었다. 나는 그 일자리에 응모하여 합격했으며 나 자신에 대한 책임을 그렇게 하여 완수하게 되었다."("The Nobility of Labor", *Improvement Era*, 1899년 12월, 82~84쪽)

학생들에게 질문한다.

- 많은 월급을 받겠다는 꿈을 실현하는 과정에서, 히버 제이 그랜트는 다른 어떤 보상을 받았는가?
- 여러분은 교육을 받고 열심히 일한 결과 어떤 보상들을 받았는가?

그는 재정적인 문제에 대해 권고했다.

다음 말씀에 대해 얘기한다.

> "히버 제이 그랜트는 교회 회장으로서 자신의 경험을 토대로 그리고 그의 전임자인 조셉 에프 스미스 회장의 예를 근거로 성도들에게 재정적인 안정에 대해 권고했다. 그랜트 회장은 두 가지 기본 원리에 초점을 맞추었다. 그것은 부채를 피할 때 얻게 되는 평안과 십일조와 헌물을 바칠 때 받게 되는 물질적이고 영적인 축복이다. 1932년 4월에 그는 본부 상호부조회 모임에서 이 원리들을 가르쳤다. 당시 미국은 대공황의 절망, 즉 저조한 경제 활동과 높은 실업의 위기에 빠져 있었다. 그랜트 회장은 성도들이 스미스 회장으로부터 받은 권고에 주의를 기울이지 않은 것을 꾸짖었다."
>
> "'만일 후기 성도로 알려진 백성이, 나의 전임자가 주님의 영감을 받고 빚을 지지 말 것을 이 연단에서 외친 권고에 귀를 기울였더라면, 이 엄청난 공황도 후기 성도들에게는 거의 아무런 피해를 입히지 못했을 것입니다. … 제 생각에는 미국에 찾아온 공황을 전체적으로 볼 때, 공황의 주 원인은 부채의 속박이며 사람들의 도박 정신 때문이었습니다.'"
>
> "그랜트 회장은 말씀을 계속하면서 빚을 피해야 하는 필요성을 강조했다. 그는 또한 청중들에게 재정적으로 어렵더라도 십일조와 헌물을 바치라고 권고했다."
>
> "'… 살아 있는 사람 중에서 '부채를 피하십시오'라고 말할 자격이 있는 사람이 있다면 그의 이름은 히버 제이 그랜트입니다. 누구에게도 한 푼도 탕감해 달라고 하지 않고 모든 빚을 다 갚을 수 있었던 것을 저는 주님께 감사드립니다. 제가 주님께 완전하게 정직하지 않았다면 그것을 다 갚을 수 있었다고 생각하지 않습니다. 저는 돈을 벌게 되면 먼저 갚아야 할 부채가 주님의 것이었습니다. 저는 후기 성도들이 백성으로서 주님의 선지자의 권고를 듣고 십일조를 잘 바쳤다면 오늘날과 같은 상황에 처하지는 않았을 것이라고 믿습니다. 그들이 정직하고 양심적으로 [금식 헌물을] 바친다면 이 교회에서 어려움에 처해 있는 모든 사람을 돌볼 수 있을 것입니다.'"(*교회 회장들의 가르침: 히버 제이 그랜트*, 119쪽, 121쪽)

그랜트 회장은 또한 다음과 같이 가르쳤다:

> "세상에서 성공을 가늠하는 기준은 사람이 돈을 얼마나 버는가 하는 것입니다. 그러나 저는 후기 성도 여러분에게 이것은 결코 성공이 아니라는 것을 말씀드리고 싶습니다. 우리가 이 세상적인 것들 안에서 성장하고 발전할 때, 주의를 기울이지 않는다면, 우리는 주님의 영을 잃게 될 것이며, 이 세상의 것에 마음을 두게 될 것입니다. 우리가 만일 주님의 영을 잃게 되고, 사업을 할 때 동업자에게 하듯이 십일조를 바치는 일에 있어서 엄격하고 정직하게 하나님을 대하지 않는다면, 우리는 자신의 힘을 약화시키고, 능력을 약화시키고, 자신의 영혼 가운데 있는 하나님의 영의 간증을 약화시키게 될 것입니다. 저의 생각에도 이것은 틀림없는 사실입니다."

"우리는 주님께 정직해야 합니다. 큰 문제는 이 세상적인 것들 안에서 성장하고 발전하는 사람들 가운데 마음을 세상적인 것에 두고 주님의 영을 잃는 사람들이 많다는 것입니다. 그러므로 세상에서 성공으로 여기는 것은 실패입니다. 왜냐하면 사람이 세상의 상을 얻기 위해 일하기 시작하여 평생토록 노력했는데 얻지 못했다면, 확실히 그의 인생은 실패한 것이기 때문입니다. 저는 많은 사람들이 적은 돈을 벌 때 십분의 일을 바치는 일에서 주님께 아주 정직하다는 것을 알고 있습니다. 그러나 많은 돈을 벌게 될 때 그들은 10퍼센트가 아니라 1퍼센트에서 2, 3퍼센트 정도를 냅니다. 무엇이 문제입니까? 돈에 대한 욕심이 커 가고 있으며, 주의를 기울이지 않는 한, 그것은 위스키에 대한 욕구만큼이나 커지고 강해질 것입니다. 욕심은 그를 사로잡게 되고, 그는 자신이 돈으로 할 수 있는 좋은 일을 사랑하는 대신 돈 자체를 사랑하게 됩니다. 그는 사물의 가치를 적절하게 평가하지 못하게 될 것입니다."(*교회 회장들의 가르침: 히버 제이 그랜트*, 124~125쪽)

학생들에게 질문한다.

- 세상적인 성공에 초점을 맞출 때 왜 우리는 주님의 영을 잃게 되는가?
- 우리가 올바른 관점으로 재정적인 성공을 유지하기 위해 할 수 있는 것은 무엇인가?

그는 성공을 위한 정의와 공식을 제의했다.

학생들에게 성공하기 위한 방법으로 선지자는 어떤 권고를 줄 것이라고 생각하는지 질문한다. 그는 성공을 어떻게 정의할 것인지 질문한다. 학생들의 답에 대해 토론한 후에, 학생 교재에 있는 "성공에 대한 그의 정의는 단순하고 실질적이었음"(123쪽)에서 성공에 대한 히버 제이 그랜트 회장의 정의를 복습한다.

한 학생에게 마태복음 22장 36~40절을 읽게 하고, 다른 학생에게 모사이야서 2장 17절을 읽게 한 다음, 이 성구들과 성공에 대한 그랜트 회장의 정의 사이에 어떤 유사점이 있는지에 대해 토론한다.

한 학생에게 학생 교재에 있는 "성공하는 비결의 하나는 봉사임"(123쪽)을 큰소리로 읽게 한다. 질문한다. 어떤 면에서 다른 사람을 위해 봉사하는 것은 행복을 가져다주는가?

다른 사람을 위해 봉사한 이야기나 그들이 알고 있는 사람 중에 그렇게 한 다른 사람의 이야기를 나누고 싶은 학생이 있는지 질문한다. 교사는 자신의 이야기 중 몇 개를 들려주도록 준비한다.

그는 선지자 조셉 스미스의 신성한 부름에 대한 간증을 갖고 있었다.

학생들에게 세계 역사상 가장 중요한 사건에는 어떤 것들이 있다고 생각하느냐고 질문한다. 그런 다음 교회 역사에서 가장 중요한 사건에는 어떤 것들이 있다고 생각하느냐고 질문한다. 히버 제이 그랜트 회장의 다음 통찰에 대해 얘기한다.

"구주께서 몸소 지상에 오신 이후에 세계 역사상 가장 영광스러운 일은 하나님께서 친히 그분의 독생자이자 우리의 구속주이며 구주이신 사랑하는 아들과 함께 지구를 찾으시어 소년 조셉에게 나타나신 것입니다."(*Gospel Standards*, 174~175)

> "저는 예수 그리스도의 교회가 백 여 년 전에 소년 조셉 스미스가 본 위대한 첫번째 시현에 그 기초를 두고 있다는 것을 기쁘게 생각합니다. 그는 사람의 힘으로는 설명할 수 없는 찬란함과 영광을 지닌 두 분이 공중에 서 계신 것을 보았으며 그 중에 한 분이 다른 한 분을 가리켜 말씀하시기를, '이는 내 사랑하는 아들이니 그의 말을 들으라' 고 하셨다고 선언했습니다. 살아 계신 하나님께서 직접 그분의 아들을 조셉 스미스에게 소개해주셨기 때문에 후기 성도들의 마음에는 예수 그리스도가 하나님의 아들이라는 것에 대해 어떠한 의심도 있을 수가 없습니다. 조셉 스미스가 살아 계신 하나님의 선지자였고, 현재도 선지자이며, 앞으로도 그럴 것이라는 것은 오늘날 예수 그리스도 교회의 기본 진리입니다. 조셉 스미스를 하나님의 선지자로 인정하는 것과 그 사실에 대해 우리가 마음에 품고 있는 간증으로서 그리스도 교회에서는 소위 부조화가 결코 있을 수 없을 것입니다."(Conference Report, 1924년 10월, 6~7쪽)

학생들에게 질문한다. 어째서 각 회원은 조셉 스미스가 하나님의 선지자였다는 것을 알아야 하는가?

그는 지혜의 말씀에 따라 생활할 때 받게 되는 축복을 가르쳤다.

학생들에게 지혜의 말씀이 그들의 삶에 어떻게 축복을 가져다주었는지 질문한다. 한 학생에게 큰 소리로 학생 교재에 있는 "그는 복지와 지혜의 말씀에 대해 가르쳤음"(124~125쪽)을 읽게 한다. 칠판에 지혜의 말씀을 지킴으로써 오는 결과로서 히버 제이 그랜트 회장이 열거한 축복들을 적는다. 다음과 같은 내용이 포함될 수 있다.

- "신체의 활력을 키움"
- "정신의 활력을 키움"
- 영적인 성장
- "하나님과 더욱 직접적으로 대화할 수 있음"

함께 교리와 성약 89편 18~21절을 읽고 이 성구와 칠판에 열거한 내용의 유사점을 비교한다.

그는 교회 복지 프로그램의 기초를 놓았다.

학생들에게 교회 복지 프로그램의 목적이 무엇이라고 생각하는지 질문한다. 그들과 함께 학생 교재에 있는 "복지 계획은 계시된 원리 위에 세워졌음"(124쪽)을 읽고 히버 제이 그랜트 회장이 설명한 대로 복지의 목적에 대해 토론한다. 질문한다.

- 게으름은 어떻게 저주가 되는가?
- "실업 수당"은 개인과 가족에게 어떻게 해가 되는가?
- "독립심과 근면과 검약과 자기 존중"이 주는 유익함은 무엇인가?
- 일은 어떤 면에서 축복인가?

칠판에 다음 글을 적는다. *"교회는 스스로 돕는 자를 돕습니다."*(히버 제이 그랜트, Conference Report, 1936년 10월, 3쪽) 학생들에게 질문한다.

- 사람들이 스스로를 돕도록 그들을 돕는 것은 어떤 유익함이 있는가?
- 이 복지 원리가 사회적, 정서적 및 신체적인 건강에 어떻게 적용되는가?
- 부모는 이 원리를 자녀를 양육하는 데 어떻게 사용할 수 있는가?

그는 교회 회원들에게 계명을 지키도록 격려했다.

학생들과 함께 히버 제이 그랜트 회장이 자주 반복해서 말한 것으로 다음의 한 줄짜리 주제를 말한다.

> "저는 모든 후기 성도들에게 말씀드립니다. 하나님의 계명을 지키십시오. 제 말씀의 요지는 바로 이것입니다. 계명을 지키십시오."(Conference Report, 1920년 10월, 10쪽)

질문한다. 순종하는 자들은 어떤 축복을 받게 되는가? 그랜트 회장이 이후의 대회 말씀에서 가르친 것에 대해 애기한다.

> "저는 살아 계신 하나님의 종으로서 여러분에게 하나님의 계명에 순종하는 모든 남녀는 의 안에서 번성할 것이며, 하나님께서 하신 모든 약속이 그들의 머리 위에 성취되며, 지혜와 빛과 지식과 예지, 그리고 무엇보다도 주 예수 그리스도에 대한 간증 안에서 성장하고 발전하리라는 것을 약속합니다."(Conference Report, 1944년 10월, 13쪽)

제8장

조지 앨버트 스미스

제8대 교회 회장

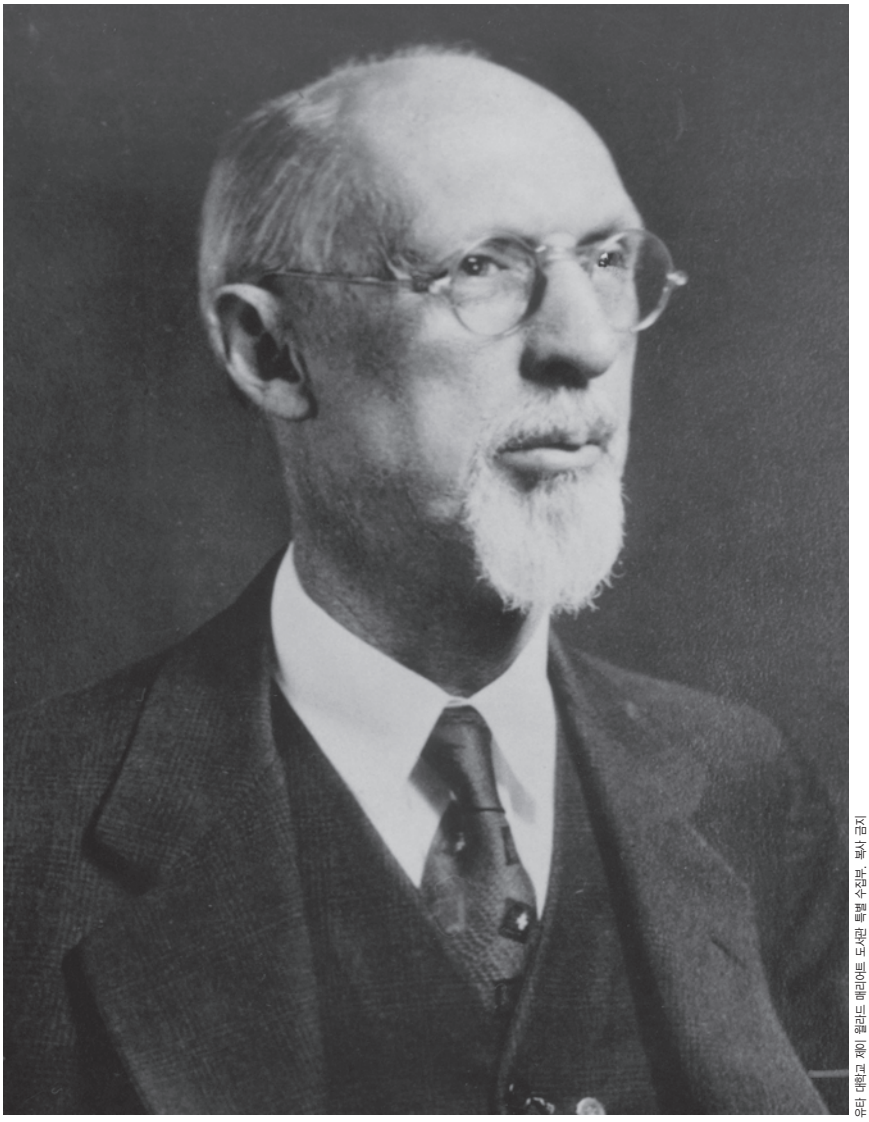

유타 대학교 제이 윌라드 매리어트 도서관 특별 수집부. 복사 금지

제1부: 초기

역사적인 배경

1870년 4월 4일 조지 앨버트 스미스가 출생하기 2년 전 계곡으로 들어온 마지막 개척자 포장마차 길은 1869년에 대륙 횡단 철도로 대치되었다. 그가 출생하던 해에 교회 회원은 90,000명이었으며, 교회 회장은 브리검 영이었는데, 그는 조지 앨버트 스미스가 일곱 살이 되었을 때 사망했다. 솔트레이크 성전은 그의 유년기와 청소년기 내내 건축 공사가 계속되었다. 1876년에 알렉산더 그레이엄 벨이 전화 특허를 냈으며, 토마스 에디슨은 1877년에 축음기를 발명했고, 1879년에는 백열등을 발명했다.

사건, 중요한 일 및 가르침

조지 앨버트 스미스는 충실한 교회 지도자들의 후손이었다.

조지 앨버트 스미스의 가족은 개척지 유타에서 이름있는 집안이었다고 설명한다. 그는 할아버지의 이름을 따서 이름을 지었으며 할아버지는 1870년 조지 앨버트 스미스가 태어났을 때 제일회장단 보좌로 봉사하고 있었다. 부친 존 헨리 스미스는 조지 앨버트 스미스가 10살이 되었을 때 사도에 성임되었으며, 나중에 제일회장단 보좌가 되었다. 그의 증조부인 존 스미스는 선지자 조셉 스미스의 삼촌이었으며 평생 동안 제일회장단 보좌의 보조와 교회 축복사로 봉사했다.

당시 십이사도 정원회의 일원이었던 조지 앨버트 스미스 장로의 다음 말씀에 대해 얘기하거나 한 학생에게 읽게 한다.

> "예수 그리스도의 복음에서 아름답게 여겨지는 것 가운데 하나는 그것이 우리 모두를 공통된 수준까지 끌어 올려 준다는 점입니다. 사람이 해의 왕국에서 높은 위치를 얻기 위해서 스테이크 회장이나 십이사도 정원회의 일원이 될 필요는 없습니다. 교회에서 가장 작은 회원이라도 하나님의 계명을 지키기만 한다면, 다른 많은 사람들과 마찬가지로 승영을 얻게 될 것입니다. 우리가 교회의 율법들을 계속 준수한다면, 승영에 이를 수 있는 동등한 기회를 갖게 됩니다."(Conference Report, 1933년 10월, 25쪽)

학생들에게 질문한다. 어떤 면에서 이 말씀은 우리가 승영을 추구하도록 격려하는가?

어린 조지 앨버트 스미스는 브리검 영 회장을 알고 있었다.

학생들에게 질문한다. 교회 지도자들은 어떤 면에서 여러분의 삶에 영향을 주었는가?

학생 교재에 있는 "그는 어려서부터 위대한 지도자들과 지내는 개인적인 경험을 했음"(130쪽)의 두 번째 단락에서 네 번째 단락까지의 내용을 요약한다. 그런 다음 질문한다. 조지 앨버트 스미스가 브리검 영 회장과 가졌던 경험은 그에게 무엇을 가르쳤을까?

그는 어렸을 때 계명을 지키는 것을 배웠다.

한 학생에게 학생 교재에 있는 "주님 편에 머물러 계십시오."(142쪽)를 큰 소리로 읽게 한다. 조지 앨버트 스미스는 그의 할아버지의 이 말씀과 가족의 모범을 통해서 자신을 깨끗하고 순결하게 지키는 것을 배웠다. 질문한다.

- 일부 사람들은 주님이 의로운 자에게 제의하는 보호를 벗어나 악마의 길을 따르는 것을 어떤 방법으로 정당화하는가?
- 악마의 유혹을 따르지 않기 위해 우리는 무엇을 할 수 있는가?

학생들에게 왜 어떤 사람들은 계명을 억압적이라고 생각하는지 질문한다. 함께 교리와 성약 59편 3~4절을 읽고 왜 하나님이 그분의 자녀들에게 계명을 주셨으며, 어떻게 계명이 축복으로 간주될 수 있는지에 대해 토론한다. 당시 십이사도 정원회의 일원이었던 조지 앨버트 스미스 장로의 다음 말씀에 대해 얘기한다.

> "아이였을 때, 저는 주님께서 이생의 일들을 조정하시므로, 어떤 특정한 율법에 순종해야 하고, 그렇지 않을 경우, 곧 형벌이 내려질 것이라고 느꼈던 것 같습니다. 그러나 점차 나이가 들면서 다른 관점에서 교훈을 배웠으며, 지금 저에게 주님의 율법은 하늘에 계시는 우리 아버지께서 자비로운 음성으로 우리에게 들려주시는 달콤한 음악일 따름입니다. 율법들은 사랑하는 부모의 충고이며 권고일 뿐입니다. … 그러므로 저는 하나님의 계명을 지키는 것이 가장 훌륭한 일이라는 것을 믿는 일이 그리 어렵지 않다고 말씀드립니다."(Conference Report, 1911년 10월, 4쪽)

학생들에게 질문한다.

- 계명이 어떻게 하나님 아버지의 사랑을 나타내는가?
- 여러분은 어떻게 하면 계명을 "하늘에 계시는 우리 아버지의 음성으로 들려주시는 달콤한 음악"으로 받아들일 수 있는가?
- 하나님과 그분의 계명에 대한 이와 같은 태도는 어떤 면에서 이생에서 평안과 기쁨을 가져오는가?

어린 조지 앨버트 스미스는 병 고침을 받게 되리라는 신앙을 갖고 있었다.

학생들과 함께 교리와 성약 46편 19절을 읽고 병고침을 받게 되리라는 신앙을 갖는다는 것은 무엇을 의미하는지에 대해 토론한다. 한 학생에게 학생 교재에 있는 "그는 병 고침을 받게 되리라는 신앙이 있었음"(131쪽)을 읽게 한다. 질문한다.

- 조지 앨버트 스미스는 병 고침을 받게 되리라는 신앙을 어떻게 나타내 보였는가?
- 그는 왜 주님이 그에게 병 고침을 주셨다는 확신을 가졌다고 생각하는가?
- 우리는 자신의 삶에서 어떻게 이러한 영의 은사를 키울 수 있는가?

학생들에게 그들이나 혹은 다른 사람들이 병 고침을 받게 되리라는 신앙을 나타내 보인 경험에 대해 얘기하게 한다.

칼 지 메이서는 어린 조지 앨버트 스미스에게 깊은 영향을 주었다.

학생들에게 소년 조지 앨버트 스미스는 유타 주 프로보에 있는 브리검 영 아카데미에 입학했으며, 그곳에서 아카데미의 교장인 칼 지 메이서를 만났다고 설명한다. 조지 앨버트 스미스가 브리검 영 대학교 총장에게 보낸 다음 편지에 대해 얘기한다.

"저는 메이서 형제에 대해 좋은 기억을 갖고 있습니다. 저는 제 교육에 기여한 사람들 가운데 다른 어느 사람보다도 그에 대해 더 많은 얘기를 했다고 생각합니다."(Glen R. Stubbs, "A Biography of George Albert Smith" [Ph.D. diss., Brigham Young University, 1974], 20쪽)

학생들에게 질문한다. 여러분은 여러분을 가르친 교사들로부터 어떤 권고를 받은 것을 기억하는가? 그런 다음 조지 앨버트 스미스의 다음의 기억에 대해 얘기한다.

"나는 브리검 영 아카데미에서 공부를 했습니다. 내가 훌륭한 교회 학교를 최초로 세운 뛰어난 교육자인 칼 지 메이서 박사 밑에서 공부를 하게 된 것은 정말 행운이었습니다. 내가 그곳에 있는 동안 들은 것을 많이는 기억할 수 없으나 한 가지만은 아마 결코 잊지 못할 것입니다. 어느 날 메이서 박사는 일어서서 다음과 같이 말했습니다. '여러분은 여러분이 행하는 모든 일을 책임져야 할 뿐만 아니라 여러분의 생각까지도 모두 책임져야 합니다.'"

"자기 생각을 잘 조절하는 습관이 배어 있지 않은 소년인 나는 무엇을 해야 할지 몰라 매우 당황했으며 그 일로 걱정을 했습니다. 사실 그것은 가시처럼 나의 아픈 곳을 찔렀습니다. 일주일 내지 열흘이 지나자 그가 말한 의미가 갑자기 마음에 떠올랐습니다. 갑자기 그가 말한 것의 의미가 이렇게 해석되었습니다. 물론 너는 네가 생각한 것에 대해 책임을 져야 한다. 왜냐하면 이 세상의 삶을 마칠 때 너의 삶은 네 생각들의 결과가 될 것이기 때문이다. 이 한 가지 제언은 내 평생에 큰 축복이 되었으며, 많은 경우에, 그것은 부적절한 생각을 피할 수 있게 해 주었습니다. 왜냐하면 나는 내 삶이 끝날 때의 나의 자아는 생각의 소산이리라는 것을 알고 있었기 때문입니다."("President Smith's Leadership Address", *Church News*, 1946년 2월 16일, 1쪽)

학생들에게 질문한다.

- 어떤 면에서 사람들의 삶은 "생각의 결과"라 할 수 있는가?
- 여러분은 자신의 생각을 통제하기 위해 무엇을 할 수 있는가?

제베디 콜트린은 축복사의 축복에서 조지 앨버트가 사도로 부름 받게 될 것을 예언했다.

학생들에게 그들의 축복사의 축복문이 삶에 끼친 영향을 나누도록 부탁한다. 학생들에게 조지 앨버트 스미스는 13살에 제베디 콜트린으로부터 축복사의 축복을 받았다고 말한다. 한 학생에게 학생 교재(130쪽)에 있는 조지 앨버트 장에서 두 번째 소개 단락을 큰 소리로 읽도록 부탁한다. 질문한다.

- 이 축복은 조지 앨버트의 생애 동안 그에게 어떤 영향을 미쳤을 것으로 보는가?
- 축복사의 축복은 주님이 우리에게 행하기 원하시는 것을 위해 어떻게 우리가 준비하도록 도울 수 있는가?

조지 앨버트 스미스는 특별한 임무를 수행하기 위해 구애를 중단했다.

학생들에게 조지 앨버트 스미스는 아주 어렸을 때 처음으로 윌포드 우드럽 회장의 손녀인 루시 에밀리 우드럽을 만났다고 말한다. 이 두 젊은이는 오랫동안 굳은 우정을 키워 왔으나, 그들이 성인이 되어갈 무렵 다른 구혼자가 루시의 주의를 끌었다. 조지 앨버트 스미스는 21살이었을 때, 남부 유타에 있는

상호향상회에서 젊은이들을 강화하도록 도우라는 특별한 임무를 위한 부름을 받았다. 그곳에 있는 동안 그는 루시가 다른 구혼자와 결혼할 계획을 세우고 있다는 말을 들었다. 그는 그녀에게 편지를 썼으며 끝에 다음과 같은 말을 적었다.

> "기도하는 마음을 갖고 겸손해지십시오. 다른 사람에게 무언가 의무감을 느끼지는 마십시오. 당신의 첫 번째 의무는 자신에 대한 것입니다. 나는 당신이 행복할 것이라고 생각하며 나의 기도는 당신이 그렇게 되기를 바라는 것입니다."(Merlo J. Pusey, Builders of the Kingdom [1981년], 212쪽)

학생들에게 이러한 친절하고 감동적인 편지가 루시에게 어떤 영향을 주었을 것인지 질문한다. 한 학생에게 학생 교재에 있는 "그는 루시 우드럽과 결혼했음"(132~133쪽)의 마지막 단락을 읽게 한다. 그런 다음 질문한다. 루시 우드럽과 조지 앨버트 스미스의 이 경험에서 여러분은 어떤 교훈을 얻을 수 있는가?

갓 결혼한 조지 앨버트 스미스는 전도를 위한 선교 사업을 하러 나갔다.

조지 앨버트 스미스는 1892년 5월 25일에 루시 에밀리 우드럽과 결혼했다고 설명한다. 그들이 결혼한 직후인 1892년 6월 23일에 조지 앨버트 스미스는 미국 남부로 선교 사업을 하러 떠났다. 몇 개월 후에 루시는 선교 사업을 하는 남편과 합류하라는 부름을 받았으며 그녀는 그해 가을에 도착했다.

루시 스미스가 남편과 함께 선교부 사무실에서 일을 하기는 했지만, 그는 자주 선교부를 감리하던 제이 골든 킴볼을 포함하여, 다른 동반자와 함께 전도 여행을 떠나곤 했다. 다음 사건들 중 하나 혹은 모두를 자세하게 얘기한다.

한 번은 조지 앨버트 스미스가 제이 골든 킴볼 및 다른 네 명의 선교사와 더불어 여행을 하면서 모임들을 갖고 있었다. 교회의 한 지역 회원이 이 선교사들을 통나무로 지은 그의 작은 집에서 보내도록 초대했다. 조지 앨버트는 이렇게 회상했다.

> "자정이 가까웠을 때 우리는 밖에서 들려 오는 무서운 고함 소리 때문에 잠에서 깨었습니다. 무슨 일인지 알아보려고 침대에서 일어나자 상스러운 말들이 들려 왔습니다. 그날 밤에는 달빛이 환해서 우리는 밖에 모인 사람들을 볼 수 있었습니다. 킴볼 회장은 벌떡 일어나 옷을 입기 시작했습니다. 사람들이 문을 두드리고, 상스로운 말을 하며, 쏘아 죽이기 전에 몰몬은 나오라고 명령했습니다. 킴볼 회장은 나에게 일어나 옷을 입지 않겠느냐고 말했습니다. 나는 그에게 "싫습니다. 이대로 누워 있겠습니다. 주님께서 틀림없이 우리를 보호해 주실 것이라고 믿습니다."라고 대답했습니다. 그러자, 잠시 후 방 안은 총 소리로 가득 찼습니다. 분명히 폭도들은 네 무리로 나뉘어 집 모퉁이에서 총을 쏘고 있었습니다. 총알이 우리 머리 위로 이리저리 날아 다녔습니다. 몇 분간은 잠시 조용하더니 다시 총을 쏘기 시작했으며, 더 많은 총알이 날아 왔습니다. 나는 전혀 두려움을 느끼지 않았습니다. 나는 극히 냉정하게 그곳에 누워 내 생애에서 가장 끔찍한 경험을 했습니다. 그러나 나는 하나님의 말씀을 가르치고 따르는 한 주님께서 나를 보호해 주실 것이라고 믿었으며, 그분은 그렇게 해주셨습니다."
>
> "폭도들은 실망하여 떠나갔습니다. 다음날 아침 우리가 문을 열었을 때 거기에는 폭도들이 남부에 있는 선교사들을 때릴 때 사용했던 것과 같은 무거운 히코리 나무 몽둥이가 한 무더기나 있었습니다."(*The Teachings of George Albert Smith*, comp. Robert McIntosh and Susan McIntosh [1996년], 194쪽)

또 한 번은 조지 앨버트 스미스가 늦은 밤에 동반자인 스타우트 장로와 여행을 하고 있었다. 스미스 장로는 이렇게 회상했다.

"스타우트 장로와 나는 높은 절벽을 따라 여행을 하고 있었습니다. 우리가 걷는 길은 좁았으며, 한쪽은 절벽 같은 산이요, 다른 쪽은 깊디 깊은 강이었습니다. 우리에게는 길을 비춰 줄 불도 없었으며, 별이나 달도 없었습니다. 우리는 하루 종일 여행했으며, 높은 골짜기 저편에 있는 맥켈빈 씨 집에 도착하기만 하면 우리는 환대받으리라는 것을 알고 있었습니다."

"맥켈빈 씨 집에 도착하려면 이 작은 산을 넘어야 했습니다. 우리의 여행은 느릴 수밖에 없었습니다. 한 발 한 발 앞으로 옮길 때마다 거의 땅에서 발을 떼지 않고 걸었으며 한 손은 산의 절벽쪽을 향해 뻗으면서 걸었습니다. 스타우트 장로는 앞에 서서 가고 있었으며, 나는 뒤따라 걸으며 발 아래 길의 딱딱한 표면을 더듬어 갔습니다. 그렇게 걷는 동안 나는 안내자와 확고한 힘이 되어 준 산의 벽쪽에서 벗어나게 되었습니다. 그렇게 몇 발자국을 가다가, 나는 뭔가 잘못 되었다는 생각에 즉시 멈춰야겠다는 느낌을 받았습니다. 내가 스타우트 장로를 부르자 그가 대답했습니다. 나는 그의 소리가 들려 오는 방향이 내가 가고 있는 길과 반대 방향이었다는 것을 직감했기 때문에 다시 산의 벽쪽으로 되돌아가서 앞으로 나아갔습니다. 그는 내 앞에서 불과 몇 발자국 안 되는 곳에 있었으며, 내가 그에게 다가갔을 때 우리 앞에는 장애물 더미가 있었습니다. 어둠 속에서 우리는 손과 발로 조심스럽게 더듬어 가며 그것을 넘는 것이 안전한지의 여부를 알아보았습니다. 안전하다고 판단한 우리는 그것을 넘기 위해 애썼습니다. 내가 커다란 통나무 더미 꼭대기에 올라갔을 때 작은 여행용 가방이 열리면서 내용물이 쏟아졌습니다. 어둠 속에서 나는 더듬거려 그것들을 찾아냈으며 모든 것을 다 찾았다고 확신했습니다."

"우리는 밤 열한 시경에 목적지에 무사히 도착했습니다. 나는 빗과 솔을 잃어버렸다는 것을 알고 다음날 아침 사고 현장으로 돌아갔습니다. 잃어버린 물건을 찾고나서 그곳에 있는 동안 나는 전날 밤 어둠 속에서 길을 잃었을 때 대체 무슨 일이 있었는지 알고 싶은 호기심이 생겼습니다. 선교사로서 우리는 구두를 오래 신기 위해 바닥에 징을 박았었는데, 그 때문에 나는 부드러운 흙길에 난 자국을 쉽게 따라갈 수 있었습니다. 나는 발자국을 따라가 내가 산쪽을 떠난 지점까지 와서 어둠 속에서 헤맨 곳이 절벽 끝이었다는 것을 알았습니다. 한 발자국만 더 내딛었어도 나는 절벽 아래로 떨어져 강에 빠져 익사했을 것입니다. 나는 자신이 죽음 직전까지 갔었다는 생각에 아찔한 생각이 들었습니다. 또한 하나님 아버지께서 나를 보호해 주신 것에 대해 감사를 드렸습니다. 나는 늘 우리가 주님의 일을 하고 도움과 보호를 간구할 경우, 그가 우리를 인도하시고 보살펴 주신다는 것을 느꼈습니다."(*Teachings of George Albert Smith*, 194~195쪽)

학생들에게 질문한다.

- 여러분은 부름과 주님에 대한 조지 앨버트 스미스의 신뢰를 어떻게 특징지을 수 있는가?
- 그는 영의 속삭임에 따르는 것을 통해서 무엇을 배웠는가?

조지와 루시 스미스는 두 명의 딸과 한 명의 아들을 낳는 축복을 받았다.

학생들과 함께 자녀를 낳는 데 어려움이 있는 부부는 어떤 느낌을 가질 것인가에 대해 토론한다. 학생들에게 조지 앨버트와 루시 스미스는 자녀를 갖기 원했다고 말한다. 자녀 없이 여러 해를 보낸 후에, 루시는 낙담하게 되었다. 한 학생에게 다음 내용을 반원들에게 읽게 한다.

> "조지와 루시는 결혼한 지 4년이 넘도록 자녀가 없자 가족에 대한 열망이 간절해지기 시작했다. 하루는 우드럽 회장이 그들을 방문하여 루시에게 자녀가 있느냐고 물었다. '없어요, 할아버지.' 하고 대답하면서 그녀는 눈물을 흘렸다. '몇 명 정도 갖고 싶은 마음이 간절한데 아직 하나도 없어요.' '앉거라,' 하고 우드럽 회장은 그녀에게 말했다. 그는 그녀의 머리 위에 손을 얹고 자녀를 갖게 될 것이라고 축복해 주었다. 1년 후인 1895년 11월 19일에 그들에게는 딸이 태어났다."(Pusey, *Builders*, 220쪽)

둘째 딸은 1899년 11월에 태어났으며, 루시는 1905년에 아들을 낳았다. 이 자녀들은 조지 앨버트와 루시 스미스에게 큰 기쁨을 안겨 주었다. 자녀들은 그들에게 큰 축복이었다.

제2부: 후기

역사적인 배경

조지 앨버트 스미스는 십이사도 정원회의 일원으로 42년 동안 봉사했으며(33세부터 75세까지) 교회 회장으로 6년간 봉사했다.(1945년부터 1951년까지) 사도와 교회 회장으로 그가 봉사한 때는 두 번의 세계 대전과 장기간 계속된 경제적 공황의 시기였다. 이 기간 동안 키티 호크에서 최초의 비행기가 비행을 했으며(1903년), 최초의 로켓 동력의 초음속 비행기가 선을 보였다.(1947년) 이것은 인류의 놀라운 기술적 발전의 상징이 되었다. 조지 앨버트 스미스가 십이사도 정원회에 부름 받은 후에 교회는 부채에서 완전히 벗어났으며, 그후 세월을 거듭하면서 재정적 건전성을 보여 준 모델이 되었다.

1945년, 조지 앨버트 스미스가 교회 회장이 되었을 때, 회원 수는 약 980,000명이었으며, 153개의 스테이크, 38개의 선교부, 그리고 8개의 성전이 있었다. 1951년 그가 별세했을 때, 회원 수는 거의 백이십만 명이었고, 191개의 스테이크, 42개의 선교부, 그리고 8개의 성전이 있었다.(*2003 Church Almanac* [2003년], 473쪽, 632쪽 참조)

사건, 중요한 일 및 가르침

조지 앨버트 스미스는 사도에 성임되었다.

학생들에게 조지 앨버트 스미스의 축복사 축복문에서 그에게 주어진 약속에 관해 생각나는 바를 말해 보라고 한다. 그들에게 1884년 1월 16일에 제베디 콜트린이 조지 앨버트 스미스에게 준 축복은 그가 사도의 부름을 받았을 때 실현되었다고 말한다. 교회 초기에는 사전 접견도 없이 대회에서 종종 부름이 주어졌다고 설명한다. 그들에게 1903년 10월 6일 화요일에, 조지 앨버트 스미스는 업무에 대한 책임 때문에 연차 대회에 참석할 수 없었다고 말한다. 그는 일지에 다음과 같이 기록했다.

> "오후 3시 30분, 나는 아이들을 데리고 박람회에 가기 위해 집을 나섰다. 나는 문에서 넬리 시테일러 자매를 만났는데 그녀는 진지한 태도로 나에게 축하를 보냈다. 내가 당황하자 곧 그녀는 내가 그날 오후에 십이사도 정원회 회원으로 지지되었다고 말했다. 나는 그녀가 뭔가 착각하고 있다고 생각하고 그녀에게 그렇게 말했다. 그녀는 당황했으며, 자신이 잘못 알고 있는지 확인하기 위해 태버태클로 돌아갔다. 나중에 나는 그녀와 다른 사람들을 만났는데, 그들이 모두 그 문제를 확인해 주었다. 나는 제베디 콜트린이 준 축복사의 축복문에서 말한 바와 같이 언젠가는 사도가 되어 아버지의 뒤를 이을 것이라고 생각하고는 있었지만, 이번에는 완전히 할 말을 잊고 그것을 믿을 수가 없었다."
>
> "나는 그 일을 할 능력도 없고 합당하다고 생각하지 않지만 그 일이 주님을 기쁘시게 하는 것이라면 최선을 다할 것이다."(*The Teachings of George Albert Smith*, comps. Robert McIntosh and Susan McIntosh [1996년], xxi쪽)

학생들에게 질문한다.

- 조지 앨버트 스미스는 자신이 부족하다는 생각에도 불구하고 어떤 면에서 이 중요한 부름에 대한 준비가 갖추어져 있었는가?
- 여러분은 교회 부름을 받아들이고 완수할 능력에 대한 자신감을 키우기 위해 무엇을 할 수 있는가?

조지 앨버트 스미스는 평생의 목표 목록을 만들었다.

학생들에게 학생 교재에 있는 "그는 개인적인 신조를 갖고 있었음"(133쪽)을 읽게 하고, 칠판에 조지 앨버트 스미스가 생활에서 실천하겠다고 결심한 최소한 여섯 가지 원리들을 열거한다.(목록에는 아래의 원리들이 포함될 수 있다) 학생들에게 다음 원리들이 사람으로 하여금 어떻게 더 나은 그리스도의 제자가 되게 할 수 있는지 유의하게 한다.

- "친구가 없는 사람에게 친구가 된다."
- "가난한 사람들이 필요로 하는 것을 도와 주는 데서 기쁨을 얻는다."
- "병자나 고통을 당하는 사람들을 방문하고 그들의 마음에 병 고침을 받을 수 있는 신앙을 갖도록 소망을 일깨워 준다."
- "진리를 가르쳐 모든 인류를 이해시키고 축복해 준다."
- "과오를 범하는 사람을 찾아 의롭고 행복한 삶을 살도록 돌아오게 한다."
- "의로운 일을 하도록 사랑으로 인도한다."
- "[사람들이] 문제를 해결하도록 도와 준다."
- "높은 신분을 겉으로 나타내지 않고 생각 없는 친구들의 아부를 피한다."
- "어떤 사람에게도, 비록 내게 잘못한 사람이라 하더라도, 고의로 감정을 상하게 하지 않을 것이다."
- "이기심과 질투심을 극복하고 하나님 아버지의 모든 자녀들의 성공을 기뻐한다."
- "살아 있는 어떤 영혼에게도 적이 되지 않는다."
- 복음 계획의 진리를 전하는 의무와 특권을 완수한다.

학생들에게 지침이 되는 몇 가지 원리를 선택하고 평생 동안 이러한 원리에 따르도록 노력하라고 격려한다.

조지 앨버트 스미스는 평생토록 심각한 건강 문제로 어려움을 겪었다.

학생들에게 다음 내용을 읽어 준다.

> "조지 앨버트 스미스는 튼튼한 신체를 갖는 축복을 받지 못했으며, 이 사실은 본인과 가족에게 큰 걱정을 안겨 주었다. 그는 건강에 다양하고도 많은 문제를 안고 있었다. … 신체적인 문제에도 불구하고, 그는 일에 대한 열의를 갖고 있었으며, 일을 좋아한 나머지, 종종 건강을 위해 신중하고 현명하게 생각해야 함에도 지나치는 경우가 있었다. 그의 친구들과 주치의가 그에게 일을 줄이라고 주의를 주었지만, 그는 들으려 하지 않았다."(Glen R. Stubbs, "A Biography of George Albert Smith" [Ph.D. diss., Brigham Young University, 1974년], 99쪽)

학생들에게 조지 앨버트 스미스는 1909년부터 시작하여 약 4년 동안에 걸쳐 중병을 앓게 되었다고 설명한다. 스미스 장로는 주님의 일을 하고 싶어도 할 수 없었기 때문에 그것은 그에게 큰 좌절의 기간이 아닐 수 없었다. 한 학생에게 학생 교재에 있는 "그는 시련의 시기에 굳건하고 충실했음"(131~132쪽)의 마지막 단락을 읽게 한다. 질문한다. 늘 하나님의 뜻을 추구하는 것은 왜 중요한가?

학생들에게 조지 앨버트 스미스가 몹시 허약하여 유타 주 세인트 조지에서 요양하는 동안, 특별한 영적인 경험을 했다고 말한다. 한 학생에게 학생 교재에 있는 "너는 내 이름으로 무엇을 하였느냐"(134쪽)를 읽게 한다. 질문한다.

- 여러분 가운데 조상의 이름을 따서 자신의 이름을 지은 사람이 있는가? 그런 이름을 지닌 여러분은 어떤 책임을 느끼는가?
- 이 꿈은 스미스 장로를 어떻게 강화했는가?
- 우리는 구주의 이름으로 행한 일을 정기적으로 평가함으로써 어떻게 유익을 얻을 수 있는가?

조지 앨버트 스미스 회장의 다음 간증을 나눈다.

> "나는 최근 몇 년간 죽음의 그림자가 드리운 계곡에 있었으며, 다른 세계의 문턱을 코 앞에 둔 나로서는 하나님 아버지의 특별한 축복이 없었더라면, 여기에 남아 있지 못했을 것입니다. 그러나 한 순간도 하나님 아버지께서 나를 축복해 주셨다는 간증은 결코 식지 않았습니다. 내게 죽음이 다가오면 다가올수록, 복음이 참되다는 나의 확신은 더욱 굳건해졌습니다. 내 생명이 보존되었다는 것을 기뻐하며 나는 복음이 참되다는 간증을 드립니다. 그리고 하나님 아버지께서 그것을 내게 알려 주셨다는 것을 온 마음을 다해 그분께 감사드립니다."(*Teachings of George Albert Smith*, 190쪽)

조지 앨버트 스미스의 성역은 사랑으로 일관했다.

학생 두 명에게 학생 교재에 있는 "사랑은 봉사를 위해 어떤 기회라도 찾음"(138쪽)과 "사랑은 다른 사람을 위해 시간을 내는 것"(139쪽)을 읽게 한다. 그런 다음, 다른 학생에게 제일 회장단의 보좌인 토마스 에스 몬슨 회장이 나눈 다음 이야기를 들려주게 한다. 학생들이 듣는 동안 그들에게 조지 앨버트 스미스의 성역의 힘을 생각해 보라고 한다.

> "솔트레이크시티의 가로 정비반에서 오랫동안 일해 온 주니어스 버트는 감동적이고 영적인 경험을 들려주었습니다. 어느 추운 겨울날 아침 그가 속한 가로 정비반 직원들이 길가의 도랑에서 큰 얼음 덩어리를 치우고 있었습니다. 정식 직원들은 일자리가 절실하게 필요한 임시 직원들의 도움을 받고 있었습니다. 그들 중 한 사람은 얇은 스웨터만을 입고 있었기 때문에 추위로 떨고 있었습니다. 턱수염을 멋있게 기른 멋쟁이 남자가 그 직원 옆을 지나가다가 물었습니다. '오늘같이 추운 아침에는 스웨터 하나만 가지고는 안 돼요. 코트는 어디다 두었소?' 그 직원은 입을 코트가 없다고 대답했습니다. 그 남자는 입고 있던 코트를 벗어서 그 직원에게 건네주며 이렇게 말했습니다. '이 코트는 이제 당신 것이요. 두꺼운 모직이라 따뜻할 거요. 나는 바로 이 길 건너편에서 일하오.' 그 길은 사우스 템플이었습니다. 코트도 없이 일상 업무를 보기 위해 교회 본부 건물로 들어가던 그 선한 사마리아인은 예수 그리스도 후기 성도 교회의 조지 앨버트 스미스 회장이었습니다. 사심이 없고 너그러운 그분의 행동은 온유한 마음을 나타내 보여주었습니다. 그분은 분명 형제를 지키는 사람이었습니다."(*성도의 벗*, 1990년 7월호, 55~56쪽)

학생들에게 질문한다.

- 여러분은 다른 사람들의 친절을 받을 때 어떤 생각이 드는가?
- 우리는 어떻게 다른 사람을 위한 사랑과 그들을 위해 봉사하겠다는 소망을 키울 수 있는가?

그는 사람들이 교회 역사의 중요한 사건들을 잊지 않도록 노력했다.

학생들에게 집 주변에 기념비나 동상이 있는지 질문한다. 사람들이나 국가에서는 왜 기념비를 세우며, 기념비의 목적은 무엇인지에 대해 토론한다. 학생들에게 교회가 보존하고 있는 기념비나 유적지들을 말해 보게 한다. 당시 십이사도 정원회의 일원이었던 조지 앨버트 스미스 장로가 1937년에 기념비를 세워야 하는 이유를 설명하면서 쓴 편지에 있는 내용에 대해 얘기한다.

> "사람들이 역사적 사건을 잊지 않기 위해 기념비를 세우는 것은 관례로 되어 왔습니다. 기념비를 세워서 큰 사건들을 사람들의 마음에 영구적으로 새겨지게 했습니다. 이 지역에는 관심을 끄는 것들이 많이 있으나 잊혀져 가고 있으며, 그래서 사람들은 특별한 방법으로 표시를 하여 후대의 사람들이 중요한 사건들에 주의를 기울이게 하고 싶어했습니다."(in Stubbs, "Biography of George Albert Smith", 254쪽)

학생들에게 히버 제이 그랜트 회장의 감독하에, 조지 앨버트 스미스 장로는 후기 성도들의 역사가 잊혀지지 않게 하는 사업을 착수했다. 여러 유적지를 보존하려는 그의 노력은 미국 전역에서 이정표와 기억의 기념비를 세우는 일로 이어졌다. 1937년에 시작된 쿠모라 산의 가장 행렬은 매년 수많은 사람들이 즐기고 있다. 그것은 거의 27년이라는 세월 동안 애를 쓴 끝에 1928년에 부지를 사들인 결과였다. 그가 개인적으로 관심을 갖고 있던 또 다른 기념비는 솔트레이크 계곡에 있는 것으로 사람의 눈에 쉽게 잘 띄는 이정표인, '이곳이 바로 그곳이다'로 알려져 있는 기념비였다.

조지 앨버트 스미스는 제8대 교회 회장이 되었다.

학생들에게 제2차 세계 대전이 끝난 직후인 1945년 10월 연차 대회에서 조지 앨버트 스미스는 교회 회장으로서 처음으로 대회를 감리했다고 말한다. 한 학생에게 학생 교재에 있는 "교회 회장으로 부름받았음"(136쪽)을 읽도록 권유한다.

- 어떤 면에서 조지 앨버트 스미스는 이 무렵 교회 회장이 될 준비가 되어 있었는가?
- 스미스 회장에 관해 배운 내용에서 여러분은 그의 준비에서 어떤 면이 가장 중요한 것이었다고 생각하는가?

조지 앨버트 스미스 회장은 피해를 입은 국가들을 치유하도록 도왔다.

학생들에게 한 때 적국의 일부였던 교회 회원들과 교류한다는 것이 어떤 것일지 생각해 보게 한다. 제2차 세계 대전이 끝난 후, 교회 회원들은 바로 그러한 상황을 경험할 기회를 갖게 되었다. 학생 교재에 있는 "그는 평화의 사절을 보냈음"과 "그는 미국 대통령을 만났음"(137~138쪽)을 복습하고, 자신의 말로 얘기한다. 그런 다음 질문한다.

- 스미스 회장은 전쟁으로 폐허가 된 유럽에 있는 성도들을 돕기 위해 누구를 사절로 보냈는가? (에즈라 태프트 벤슨 장로)
- 복음은 전쟁의 상처를 치유하는 데 어떻게 도움이 되는가?

학생들과 함께 학생 교재에 있는 "주님은 우리를 위하여 싸우심"(142쪽)을 읽는다. 질문한다. 주님은 그분의 백성을 어떻게 보호하고 강화하시는가?

학생들과 함께 오늘날 세상에서 일어난 전쟁과 대립의 횟수에 대해 토론한다. 학생들과 함께, 학생 교재에 있는 다음 내용들을 복습한다. "전쟁으로 찢긴 세상에 평화가 올 것임"(135쪽), "재앙을 피하는 일은 반드시 주님의 방법으로 행해져야 함"(141쪽) 및 "인간은 오직 영에 의해 성공적인 평화를 가져올 수 있음"(141쪽)

스미스 회장은 선교 사업에 대해 놀라운 시현을 보았다.

학생들에게 조지 앨버트 스미스는 교회에서 위대한 선교사였다고 말한다. 그는 특히 교회에 대해 갖고 있는 편견을 효과적으로 타파했다. 그가 회장으로서 관리한 기간은 불과 6년이 채 안 됐지만, 그 기간은 교회사에서 중요한 시기였다.

학생들에게 학생 교재에 있는 "우리는 세상 어느 곳에나 갈 것임", "복음은 발전된 기술로 가르쳐질 것임", 그리고 "수백만의 사람들이 진리를 받아들일 것임"(135쪽)을 큰 소리로 읽게 한다. 그런 다음 질문한다,

- 어떤 면에서 이 말씀은 예언적인가?
- 주님은 온 세상에 복음을 전하는 데 기술을 어떻게 이용하시는가?

조지 앨버트 스미스 회장의 다음 말씀에 대해 얘기한다.

> "우리가 살고 있는 시대는 경이로운 시대입니다. 머지 않아 주님의 수많은 종들이 지상 여러 나라로 다시 나가게 될 것입니다. …"
>
> "우리는 불모지나 다름없는 남미 국가에 복음을 전파해야 합니다. 아직 가 본 적도 없는 모든 아프리카 지역에 복음을 전해야 합니다. 우리는 아시아에 복음을 전파해야 합니다. 그리고 저는 우리가 아직 갈 수 없는 세상 모든 나라에 가서 말할 것입니다. 저는 러시아가 예수 그리스도의 복음의 가르침을 전할 가장 무르익은 밭의 하나라고 보고 있습니다. 제 생각이 틀리지 않는다면, 그곳에 있는 사람들은 머지 않아 많은 사람들의 삶을 변화시킨 이 사업에 관해 무언가 알고 싶어할 것입니다. 그 나라에서 온 소수의 사람들이 교회에 속해 있습니다. 그들은 언젠가 때가 되면, 부모가 있는 고국으로 돌아가 온 인류에게 필요한 메시지를 전할 능력이 있는 사람들입니다. 형제 여러분, 우리의 가장 중요한 책임은 하나님 아버지의 자녀들과 더불어 우리에게 영생을 준비시키는 예수 그리스도의 복음으로 알려진 모든 기본적인 진리와 모든 규칙과 법을 나누는 것입니다. 우리가 능력을 다해 그 일을 하기 전에는 우리가 그 일 때문에 받을 수 있는 모든 축복을 받지 못할 것입니다. 그러므로 가정에 질서를 세우고, 아들 딸들과 우리 자신을 준비시켜, 지상의 여러 지역으로 가라는 부름을 받게 될 경우, 갈 준비가 되어 있도록 합시다. 이것은 우리의 커다란 사명이 될 것입니다."(Conference Report, 1945년 10월, 119쪽)

학생들에게 질문한다. 교회 회원들에게 준 이 과제는 오늘날 어떻게 성취되고 있는가?

그는 성도들이 주님의 오심에 대비하도록 준비시키려고 노력했다.

학생들을 네 그룹으로 나누고 각 그룹에게 학생 교재에 있는 다음 편들 중 하나를 읽도록 지명하고 내용을 잘 숙지하게 한다.

- "그는 후기의 심판에 대해 경고했음"(140쪽)
- "세상은 영적으로 병들어 있음"(140쪽)
- "많은 사람들이 하나님을 믿는 참된 믿음에서 떨어져 나갔음"(140쪽)
- "절망적인 상황은 아님"(141쪽)

각 그룹에게 조지 앨버트 스미스 회장의 가르침이 사람들이 주님의 오심을 준비하도록 어떻게 돕는지, 어떻게 그 메시지가 오늘날에도 관계가 있는지에 대해 토론하게 한다. 또한 그들에게 어떻게 그들이 이 말씀들에 있는 권고에 따르고 경고에 주의를 기울일 수 있는지 결심하게 한다. 짧게 그룹 토론을 한 후에, 각 그룹에서 한 학생씩 선발하여 토론한 것을 요약해서 반원들에게 말하게 한다.

그는 강한 간증을 갖고 있었다.

학생들에게 그들이 들은 강한 간증을 생각해 보게 한다. 학생 교재에 있는 "나의 구속주가 살아 계심을 내가 아나니"(142~143쪽)에서 몇 가지 간증의 예를 복습한다. 그런 다음 질문한다.

- 간증을 듣는 사람들에게 강한 간증의 느낌을 주는 것은 무엇일까?
- 여러분은 어떻게 하면 강한 간증을 키우고 자주 그것을 나눌 용기를 가질 수 있는가?

교사는 학생들에게 강한 간증을 들었을 때의 경험과 그 간증이 어떻게 삶에 영향을 주었는지를 말한다. 학생들과 함께 교사의 간증을 나눈다.

제9장

데이비드 오 맥케이

제9대 교회 회장

제1부: 초기

역사적인 배경

브리검 영 회장이 별세하기 4년 전인 1873년에 데이비드와 자네트 에번즈 맥케이 사이에서 한 아들이 태어났다. 데이비드 오만이라는 이름을 가진 새로운 아기는 유타 주 헌츠빌에서 태어났으며, 가족 중 첫 아들이었고 출생 순서로는 세 번째 자녀였다. 데이비드 오 맥케이가 태어났을 때, 유타는 주가 된 지 20여년이 지났다. 불과 4년 전에 대륙 횡단 철도가 완공되어 유타는 고립된 상황을 벗어나고 있었다.

이 새로운 아기가 태어난 지 7년이 지났을 때, 맥케이 가족에게는 데이비드의 누이들이 죽는 비극이 닥쳤다. 한 딸은 류머티스열로 사망했으며, 다른 딸은 폐렴으로 세상을 떠났는데, 둘 다 일주일이라는 짧은 간격으로 세상을 떠났다. 두 소녀는 같은 무덤에 나란히 묻혔다.

데이비드 오 맥케이는 유타 대학교에서 학위를 받고 졸업했다. 그는 그곳에서 미식축구도 했다. 맥케이 회장은 솔트레이크 성전에서 결혼한 최초의 교회 회장이었다.

사건, 중요한 일 및 가르침

데이비드 오 맥케이는 일찍이 계시에 대해 배웠다.

학생들에게 그들의 생애에서 스스로 기도한 최초의 시기가 언제라고 기억하는지 질문한다. 그들에게 그 기도를 드리던 상황을 생각해 보라고 한다.

학생들에게 데이비드 오 맥케이가 아직 여덟 살도 되지 않았을 때, 그의 부친은 스코틀랜드에서 2년 동안 선교 사업을 하도록 부름을 받았다고 말한다. 그의 부친이 떠날 당시, 모친은 곧 아기의 출산을 기다리고 있었다. 그의 부친은 데이비드에게 "엄마를 보살펴 드려라"고 부탁했으며, 그는 성심껏 그렇게 하려고 노력했다. 때로 그는 자신과 가족에 대해 두려움을 느꼈다. 어느 날 밤 그는 주님이 그를 지켜 주신다는 것을 확실하게 해 주는 경험을 했다. 학생들에게 학생 교재에 있는 "그는 어렸을 때 계시에 대해 배웠음"(146~147쪽)을 읽게 한다. 그런 다음 질문한다. 이 경험은 데이비드 오 맥케이가 선지자 조셉 스미스에게 주어진 계시를 믿는 데 어떤 도움이 되었는가?

그는 모친에게 찬사를 보냈다.

학생들에게 데이비드 오 맥케이 회장은 자주 자신의 인생에 큰 영향을 준 부모에 대해 말하는 것을 좋아했다고 말한다. 그가 어머니에게 보낸 다음의 찬사는 모성에 대한 그의 느낌에 관해 많은 것을 나타내 준다. 찬사를 나누고 학생들에게 그들이 부모가 될 때 지니고 싶어하는 이상들을 찾아보게 한다.

> "저는 여성의 덕성으로 어머니가 지니지 않았던 것에 대해서는 생각할 수가 없습니다. 분명히, 어머니의 사랑과 비이기적인 헌신에 대해 애정에 찬 마음으로 감사를 표하는 많은 청소년들은 저와 마찬가지로 자신의 어머니에게 똑같은 찬사를 보내겠지만, 차분한 판단으로 사실을 침착하게 평가해야 하는 성숙한 성인이 된 지금 이 찬사를 드립니다. 어머니는 자신의 자녀와 그분이 알고 있는 모든 사람들에게 아름답고 고상한 분이셨습니다. 열정이 대단한 분이었습니다만 정서적으로 안정이 되어 있고 자신을 억제하는 분이었습니다. 짙은 갈색 눈은 어떤 감정이라도 생기는 즉시 나타내 보였지만 늘 자신을 완벽하게 억제했습니다."

"가사를 관리하는 일에 있어서 그녀는 검소했지만 아버지가 그랬던 것처럼 자녀들의 복리와 교육을 위해서는 놀랄 정도로 후했습니다. 가정을 남편과 자녀들을 위해 세상에서 가장 쾌적한 곳으로 만드는 것이 그녀의 일관된 목표였으며, 그녀는 그것을 자연스럽고 탁월하게 성취했습니다. 비이기적인 마음으로 가족에게 헌신했지만 그녀는 각 자녀에게 작은 봉사의 행위에 대해서도 보답하는 것을 재치있게 가르쳤습니다. …"

"어머니는 불과 쉰 넷이라는 아직 젊은 나이에 우리 곁을 떠나셨습니다. 어머니가 돌아가신 이후의 기간 동안 저는 종종 젊은 성인으로서 어머니에 대한 제 사랑을 말씀드리고, 어머니의 사랑과 신뢰가 저의 혈기 왕성하던 시절에 자신의 이름을 더럽히지 않도록 제게 힘을 준 적이 여러 번 있었다는 것을 말씀드렸으면 하고 바랐습니다. …"

"제가 가장 소중하게 여기는 영혼의 보화 가운데는 침대 곁에서 어머니가 해주신 기도와 형과 나에게 이불을 덮어 주실 때의 애정 어린 손길과 각자에게 사랑의 취침 인사로 입을 맞추어 주시던 기억이 있습니다. 우리는 어머니의 그러한 헌신을 충분히 깨닫기에는 너무 어리고 철이 없었지만, 어머니가 우리를 사랑하신다는 것을 모를 정도로 어리지는 않았습니다."

"혈기 왕성한 청소년기에 여러 번 유혹으로부터 걸음을 돌릴 수 있었던 것은 모범적인 아버지의 교훈에 대한 충성심과 더불어 이러한 어머니의 사랑을 깨달았기 때문이었습니다."

"세상에서 가장 필요한 것을 대 보라는 요청을 받는다면 저는 주저없이 현명한 어머니, 그리고 두 번째로 모범적인 아버지라고 말씀드리겠습니다."(Llewelyn R. McKay, *Home Memories of President David O. McKay* [1956년], 3~4쪽)

학생들에게 질문한다. 어머니가 별세한 후 데이비드 오 맥케이가 후회하고 있는 일들 중 한 가지는 무엇인가?

그는 아버지로부터 배웠다.

데이비드 오 맥케이는 부친으로부터 일하는 것을 배웠다고 설명한다. 그의 부친은 아들들에게 농장에서 일하라고 명령하지 않고 다음과 같이 묻곤 했다. "얘들아, 오늘 계획이 어떠냐?" 이러한 방법은 그들에게 결정하는 것을 가르쳐 주고 그들로 하여금 농장이 부친의 것 못지 않게 그들의 것이라는 느낌을 갖는 데 도움이 되었다.(McKay, Home Memories, 7쪽 참조) 이러한 훈련은 1881년 부친이 스코틀랜드로 선교사의 부름을 받아 농장을 돌보는 일이 가족에게 맡겨졌을 때 그들에게 도움이 되었다. 데이비드는 부친이 부름을 받았을 때 겨우 일곱 살이었다. 데이비드 오 맥케이는 농장을 돌보는 일 때문에 빨리 성숙해질 수 있었다.

그의 생애 초기에 관한 자세한 내용에 대해서는, 교사가 학생들과 함께 학생 교재에 있는 "그는 어린 나이에 중요한 책임을 맡았음"(146쪽)에 대해 토론할 수 있다. 학생들에게 질문한다.

- 어린 데이비드는 부친이 집에 없는 동안 어떤 어려움에 직면할 수 있었는가?
- 여러분은 어렸을 때 자신에게 유익을 준 어떤 어려움에 직면했었는가?

"자신이 맡은 책임을 잘 수행하라"는 말은 그의 모토가 되었다.

학생들에게 앞의 공과에서 존 테일러 회장의 모토에 대해 토론한 것을 상기시킨다. 그 모토를 기억하는 사람이 있는지 질문한다. 수업 시간에 테일러 회장의 모토에 대해 토론한 후로 개인적으로나 가족이 모토를 정한 학생이 있는지 질문한다. 테일러 회장과 그의 모토는 데이비드 오 맥케이가 어린 소년이었을 때 그에게 감동을 주었다. 데이비드 오 맥케이 회장의 다음 말씀에 대해 얘기한다.

"내가 소년 시절 주일학교에 참석했던 집회소 연단 위에는 고인이 된 존 테일러 회장의 커다란 사진이 걸려 있었으며 그 아래에는 금빛 글씨로 기억되는 다음과 같은 문구가 쓰여져 있었습니다. '하나님의 왕국이 아니면 아무 것도 아니다.'"

"그 소감은 내가 그 참된 의미를 이해하기 여러 해 전 아이에 불과한 내게 깊은 인상을 남겼습니다. 나는 일찍이 다른 교회나 조직은 예수 그리스도 교회를 특징 짓는 온전함이나 신성을 갖지 못했다는 것을 깨닫고 있었던 것 같습니다. 내가 어렸을 때에는 그것을 직감으로 느꼈고, 청소년 시절에는 철저히 그것을 확신하게 되었고, 오늘날은 그것을 내 영혼의 확고한 확신으로 소중히 여기고 있습니다."(*Cherished Experiences from the Writings of President David O. McKay*, comp. Clare Middlemiss, rev. ed. [1976년], 15쪽)

질문한다. "하나님의 왕국이 아니면 아무것도 아니다."라는 모토와 같은 강력한 각오는 계명을 지키겠다는 결심을 하는 데 어떤 영향을 미치는가? 결혼, 선교사로 나가는 일, 교회에 참석하는 일, 다른 종류의 음악을 듣는 일, 교육을 받는 일 등에는 어떤 영향을 미치는가?

학생들과 함께 학생 교재에 있는 "자신이 맡은 책임을 잘 수행하라"(147~148쪽)를 복습하고, 그들에게 데이비드 오 맥케이가 생애의 대부분에 적용한 모토를 찾아보게 한다. 질문한다.

- 왜 이 비문을 본 것이 맥케이 장로에게 전환점이 되었다고 보는가?
- 여러분도 자신의 삶에서 비슷한 전환점이 있었는가? 무엇이 전환점의 동기가 되었는가?

그는 스코틀랜드에서 선교사로 봉사했다.

학생들에게 데이비드 오 맥케이는 영국에서 봉사하도록 부름 받았으며 선교 사업 기간의 대부분을 그가 어렸을 때 그의 부친이 봉사한 곳과 같은 나라인 스코틀랜드에서 보냈다고 말한다. 그가 나중에 다음과 같이 얘기한 선교사로서의 경험에 대해 말하고 토론한다.

"스코틀랜드 글래스고에서 있었던 대회에서 여러 차례 모임을 가진 후에 있었던 신권 모임은 가장 특별한 것이었습니다. 저는 그 모임에서 느낀 강렬한 영감이 마치 엊그제 일처럼 생생하게 기억납니다. 모두가 강한 주님의 영을 느꼈습니다. 그곳에 참석한 사람들은 모두 한 마음 한 뜻으로 모여 있었습니다. 그러한 감정은 제가 전에 경험해 본 적이 없었습니다. 그것은 제가 의심 많은 청소년기에 목장과 언덕 위에서 홀로 마음을 다해 드렸던 기도의 응답이었습니다. 그 일은 제게 진지한 기도는 언제 어느 곳에선가 응답된다는 확신을 주었습니다. …"

"그러한 분위기에서 제임스 엘 맥머린은 그 후에 예언으로 입증된 내용을 전했습니다. 저는 제임스 맥머린과의 친분을 통해 그가 충실한 교회 회원이었다는 것을 알게 되었습니다. 복음에 대한 그의 신앙은 절대적이었습니다. 어떤 진실한 사람도, 세상에 살았던 어떤 사람도 자신이 옳다고 생각한 것에 대해 그보다 더 충성스러울 수는 없었습니다. 그가 나를 보면서, 내가 생각하기에 약속이라기보다는 주의에 가까운 말을 해 주었을 때, 그의 말은 내게 지워지지 않는 인상을 남겼습니다. 맥머린 형제님은 구주께서 베드로에게 하신 말씀을 이용하여 이렇게 말했습니다. '데이비드 형제님, 사탄이 형제님을 밀 까부르듯 하려고 요구했으나 하나님이 형제님을 걱정하신다는 말씀을 드리고 싶습니다.'[누가복음 22:31 참조] … 이어서 그는 이렇게 말했습니다. '신앙을 지키면, 형제님은 교회를 이끄는 평의회 자리에 앉게 될 것입니다.'"

"그 순간 제 앞에 놓여 있는 유혹이 머릿속에 문득 떠올랐으며, 저는 맥머린 회장이나 그 어느 누구보다도 '사탄이 너를 요구한다'라고 한 말이 얼마나 참된 것인지 잘 깨닫게 되었습니다. 그때 그곳에서 신앙을 지키겠다는 결심과 함께, 이웃을 위해 봉사하겠다는 소망이 생겨났으며, 그러한 깨달음과 더불어, 오래 전에 스코틀랜드 북부와 사우스 웨일즈에서 복음을 받아들인 할아버지와 할머니에게 회복된 복음의 메시지를 처음으로 전해 준 장로에게 제가 빚지고 있음을 인식하게 되었습니다."

"저는 하나님께서 계속 여러분을 축복해 주시기를 바랍니다. … 유혹 때문에 여러분이 다른 길로 들어서지 않기를 바랍니다."(Conference Report, 1968년 10월, 86쪽)

학생들에게 질문한다.

- "사탄이 형제님을 '밀 까부르듯' 하려고 요구하였으나"라는 문구는 무엇을 의미한다고 생각하는가? (누가복음 22:31 참조)
- 어떤 깨달음이 유혹을 물리치겠다고 한 맥케이 장로의 각오를 강화시켰는가?
- 우리는 유혹을 물리치기 위해 무엇을 할 수 있는가?

교직은 고귀한 직업이다.

학생들에게 왜 교육을 받으려고 하느냐고 질문한다. 그들과 함께 다른 사람들을 가르치게 될 기회에 대해 토론한다. 데이비드 오 맥케이는 처음에 유타 주 헌츠빌에 있는 학교에 다녔으며 8학년을 마친 다음, 유타 주 옥든에 있는 위버 스테이크 아카데미에서 2년 동안 공부한 후, 헌츠빌 학교에서 가르치기 위해 그곳으로 돌아왔다. 후에 그는 유타 대학교에 등록했으며 1897년 졸업식에서 고별사를 낭독하기도 했다. 선교 사업을 마친 후, 그는 1899년에 위버 스테이크 아카데미에서 가르치기 시작했으며 1902년에는 아카데미의 교장이 되었다.

반원들과 함께 교육에 관한 데이비드 오 맥케이 회장의 다음 가르침 중 일부 혹은 전부를 얘기하고, 그 내용이 가르침과 배움에 관해 제언하는 바에 대해 토론한다.

"나는 교사들에게 여러 번 이렇게 말했다. 여러분이 반원들을 가르칠 때 그들에게 한 가지 생각, 새로운 한 가지 생각만이라도 가르친다면, 여러분은 그들이 만족스런 마음으로 돌아가는 것을 볼 것입니다. 그러나 그 새로운 생각을 전해 줄 준비를 하는 것은 여러분의 책임입니다."(*Gospel Ideals*: Selections from the Discourses of David O. McKay [1953년], 439쪽)

"사람들의 삶은, 유익하고 행복한 삶이나, 이기적이고 비참한 삶 중 어느 하나로 인도하는 길에서 우리에게 갈 길을 가리키는 이정표가 됩니다. 그렇다면, 우리가 생활과 책에서 가장 훌륭하고 고귀한 남자와 여자들을 찾는 것은 중요한 일입니다."(*Gospel Ideals*, 439~440쪽)

"교회는 교육을 뜻합니다. 교회 조직의 목적은 인간들에게 진리를 전파하는 것입니다. 교회 회원들은 연구와 신앙과 기도로 학문을 구하라는 권고를 받고 있습니다. 유덕하고 사랑할 만하거나 혹 듣기 좋거나 혹 칭찬할 만한 일이 있으면 무엇이든지 추구합니다. …"

"참으로 교회의 기본적인 가르침의 하나는 구원 자체가 지식에 달려 있다는 것입니다. 이는 계시에서 '무릇 사람이 무지하고서는 구원받음이 불가능하니라.'(교성 131:6)라고 말하기 때문입니다."(*Gospel Ideals*, 440쪽)

"지식을 얻는 것과 그것을 적용하는 것은 전혀 별개의 문제입니다. 지혜는 지식을 올바르게 적용하는 것이며, 참된 교육—교회가 뜻하는 교육은 고상하고 하나님과 같은 성품을 기르기 위해 지식을 적용하는 것입니다."

"사람은 역사와 수학에 대해 심오한 지식을 지닐 수 있고, 심리학, 생물학, 혹은 천문학에서 권위자가 될 수도 있고, 지리학과 자연 과학에 관해 밝혀진 모든 진리를 알 수는 있을지 모르나, 이웃을 올바르게 대하고, 개인 생활에서 덕과 거룩함을 실행하도록 격려하는 영혼의 그 고귀함이 그 지식과 더불어 없다면, 그는 진정한 교육을 받은 사람이 아닙니다."

"인격은 참된 교육의 목표이며, 과학, 역사 및 문학은 소망하는 목적을 달성하는 데 사용되는 방법에 지나지 않습니다. 인격은 노력하지 않고 얻는 결과가 아니라 끊임없이 올바르게 생각하고 행동할 때 얻어집니다."

"참된 교육이란 사람들을 수학자, 능숙한 언어학자, 탁월한 과학자, 혹은 뛰어난 문인으로 만들 뿐만 아니라 덕성과 절제, 그리고 형제간의 사랑을 지닌 정직한 사람으로 만드는 일을 추구합니다. 그것은 남녀를 불문하고 사람들로 하여금 진리, 정의, 지혜, 유덕함, 그리고 자제력을 성공한 사람들이 성취하는 가장 뛰어난 특성으로 여기게 합니다."(*Gospel Ideals*, 440쪽)

학생들에게 질문한다.

- 여러분 의견에, 데이비드 오 맥케이가 교육에 관해 갖고 있던 철학은 오늘날 교육 기관에서 볼 수 있는 것과 어떻게 다르거나 비슷한가?
- 여러분은 교육의 목적을 무엇이라고 믿는가?
- 교육 받은 사람이 되면서 동시에 주님 가까이에 머물러 있어야 하는 책임을 여러분은 어떻게 완수할 수 있는가?

교리와 성약 88편 77~81절을 읽고 토론한다.

제2부: 후기

역사적인 배경

데이비드 오 맥케이는 1906년 32세의 나이에 사도로 부름 받았으며, 63년 이상 봉사했다. 그가 1951년에 교회 회장이 되었을 때, 교회는 다음과 같은 두 가지 일이 일어나기에 좋은 조건을 갖추고 있었다. 첫째, 세상의 좀 더 넓은 지역에 주요 세력으로서 교회를 세우고, 둘째, 교회 회원들이 복음을 배우고 실천하도록 돕기 위해 만들어진 교회의 많은 프로그램을 통합하는 것이었다. 성전들이 스위스(1955년), 뉴질랜드(1958년) 및 영국(1958년)에서 헌납되었다. 미국 이외 지역의 많은 교회 회원들이 성전에 갈 수 있게 되었다.

교회 회원들의 칭송과 헌신을 얻은 것 외에도, 데이비드 오 맥케이 회장은 그의 탁월한 영향력에 대해 많는 단체들로부터 인정을 받았다. 생애 동안 그는 여러 대학에서 명예 학위들을 받았고, Blue Key National Honor Fraternity(봉사 단체), 미국 소년단 및 Sons of Utah Pioneers를 포함하여 민간 및 전문 단체들로부터 많은 상과 명예 회원증을 받았다.

1951년, 데이비드 오 맥케이가 회장이 되던 해에, 교회 회원은 백이십만 명이었으며, 스테이크는 191개, 선교부가 42개, 그리고 성전이 8개였다. 그가 별세하던 1970년, 교회 회원 수는 2백 9십만 명이었으며, 스테이크가 537개, 선교부가 92개, 그리고 성전이 13개였다.(*2003 Church Almanac* [2003년], 473쪽, 632쪽 참조)

사건, 중요한 일 및 가르침

그는 사도로 부름 받았다.

학생들에게 혹시 그들이 받은 부름에 부적합하거나 압도 당한 느낌을 가진 적이 있었는지 질문한다. 데이비드 오 맥케이 장로는 조지 에프 리차즈와 올슨 에프 휘트니가 교회 지도자로 부름 받던 때에 십이사도 정원회 회원으로 지지 받았다. 십이사도 정원회에서 봉사하라는 이 부름을 받았을 때, 리차즈 장로는 스테이크 회장단 보좌와 축복사로 봉사했었으며, 휘트니 장로는 거의 28년 동안이나 감독으로 봉사했었다. 데이비드 오 맥케이는 겨우 32세의 나이로 스테이크 주일학교 회장의 보조로 봉사하고 있었다. 그는 1906년 4월 9일에 조셉 에프 스미스 회장에 의해 사도에 성임되었다.

학생들에게 질문한다. 부름 받은 직분에 부적합하거나 압도되었다고 느낄 때 우리는 무엇을 할 수 있는가?

맥케이 장로는 세상 전역에 있는 교회 회원들을 방문하도록 지명 받았다.

학생들 중에 집에서 지명 받은 선교부까지 가장 먼 거리를 여행한 사람이 누군지 알아본다.(이 조사를 통해 반원들은 자기들 가운데 몇 명이 선교 사업을 했다는 것을 알 기회를 갖게 된다.) 그들에게 1920년 12월에 데이비드 오 맥케이 장로와 휴 제이 캐논(당시 솔트레이크 리버티 스테이크 회장)은 제일회장단으로부터 1년 동안 세계에 있는 선교부들을 여행하도록 지명을 받고 떠났다. 그들은 육지와 바다에서 96,000킬로미터가 넘는 거리를 여행했다. 학생들에게 학생 교재에 있는 "그는 1920~1921년에 세계 여행을 떠났음"(149쪽)을 읽게 한다.

질문한다. 맥케이 장로는 전 세계의 교회에 대해 국제 지역에 있는 사람들로부터 보고를 듣거나 그들의 서신을 읽는 것으로는 얻을 수 없는 어떤 통찰을 여행을 통해 얻었을 것으로 보는가? 때로 주님의 종들이 위해로부터 보호 받을 때, 이러한 보호의 중요성은 극적인 방법으로 나타난다고 설명한다. 학생들에게 다음 이야기를 들려준다.

"1921년 맥케이 회장과 휴 캐논 장로가 세계를 돌아보는 임무를 띠고 여행을 하는 도중에 있었던 일이다. 하와이 힐로에서 영감에 찬 대회 모임을 마친 후에, 방문 역원들과 몇몇 선교사들을 위해 칼라우에아 화산으로 야간 관광이 계획되어 있었다. 저녁 9시경, 약 10명을 태운 두 대의 차량이 당시 한참 활동 중인 화산을 향해 출발했다."

"우리가 화산의 가장자리에 서 있었을 때, … 우리의 등은 눈 덮인 마우나 로아 산에서 불어오는 찬 바람으로 추웠으며, 얼굴은 녹아 있는 용암의 열기로 인해 거의 화상을 입을 정도로 화끈거렸다. 추위에 시달린 한 장로가 바람으로 인한 추위를 느끼지 않으면서 구경꾼들이 화산을 구경할 수 있도록 된 분화구 안 약 1.2미터 가량 되는 곳에 있는 화산 발코니를 발견했다. 그곳은 아주 안전해 보였고 터진 공간쪽에 있는 난간은 뜨거운 열기로부터 잘 보호해 줄 수 있을 것 같았는데, 그곳이야말로 눈 앞에 펼쳐지는 장관을 바라보기에 최적의 장소처럼 보였다."

"일차 안전 검사를 한 후, 맥케이 형제와 세 명의 장로가 매달려 있는 발코니로 기어 내려갔다. 그들은 따뜻하고 편하게 그곳에 서서, 그들이 찾아낸 곳에서 추위로부터 보호받고자 하는 용기를 내지 못하고 망설이고 있는 소심한 다른 사람들을 놀려댔다. 우리는 모두 번갈아 추위와 뜨거움을 느끼면서 한동안 변화 무쌍한 광경을 구경했다."

"그들이 그 아래에서 한동안 안전하게 구경을 하고 난 후에, 갑자기 맥케이 형제가 함께 있던 사람들에게 이렇게 말했다. '여러분, 이제 이곳에서 나가야겠다는 느낌을 받았습니다.'"

"그가 장로들이 위로 올라가도록 도와 주고 난 뒤, 다시 그들이 그를 바람 부는 화산의 가장자리로 가도록 도와 주었다. 그들이 올라오자마자 발코니 전체가 큰소리와 함께 수십 미터 아래 녹아 있는 용암 속으로 무너져 내렸다."(Virginia Budd, in *Cherished Experiences from the Writings of President David O. McKay*, comp. Clare Middlemiss, rev. ed. [1976년], 52~53쪽)

학생들에게 질문한다.

- 그러한 상황에서 맥케이 장로가 영적인 느낌에 대처한 것에 대해 여러분은 어떤 느낌이 드는가?
- 우리는 어떻게 하면 영적인 속삭임에 더욱 민감해질 수 있는가?

맥케이 부부는 가정에서 서로를 존중하는 부부로 알려져 있었다.

학생들에게 데이비드 오 맥케이 회장이 말한 것으로 잘 알려져 있는 문구나 표현 중 생각나는 것이 있는지 질문한다. 대답에는 "어떠한 성공도 가정에서의 실패를 보상할 수 없습니다."라는 말이 포함될 수 있다. 이 문구는 교회 회원들 가운데 유명한 주제가 되었으며, 사회에서 가정의 역할에 대해 우리가 깊이 인식하고 있는 생각을 잘 전달해 주고 있다. 데이비드 오 맥케이가 말한 또 다른 문구는 "모든 회원은 선교사입니다."라는 것이다.

학생들에게 1964년 4월 연차 대회에서 맥케이 회장은 다음과 같이 가르쳤다는 것을 알려 준다.

"어떠한 성공도 가정에서의 실패를 보상할 수 없습니다. … 비록 초라한 오두막에 살더라도 가족이 화합하여 사랑이 차고 넘치면, 세상의 어떤 부귀보다도 하나님 보시기에, 그리고 장차 인류에게 가치 있는 일이 될 것입니다. 하나님은 그러한 가정에서 기적을 일으키실 수 있고 또 기적을 행할 것입니다. … 청결한 가정에서 마음이 청결한 사람은 항상 천국과 교류할 수 있습니다."(J. E. McCulloch, *Home: The Savior of Civilization* [1924], 42쪽에서 인용; Conference Report, 1935년 4월, 116쪽)

학생들에게 질문한다.

- 사람들은 가정에서의 성공을 대체하기 위해 어떤 성공을 거두려고 노력하는가?
- "청결한 가정에서 마음이 청결한 사람은 항상 천국과 교류할 수 있습니다."라는 말은 무엇을 의미한다고 생각하는가?

학생들에게 "사무실에서 더 많은 시간을 보냈으면 좋았을 것을" 하고 임종시에 마지막 말을 하는 아버지를 생각해 볼 수 있느냐고 질문한다. 부모라면 그런 상황에서 어떤 후회의 말을 했으리라고 보는가에 대해 토론한다.

학생들에게 데이비드 오 맥케이와 그의 아내 에머 레이의 훌륭한 관계는 잘 알려져 있다고 설명한다. 그들은 서로에 대해 큰 사랑을 나타냈다. 학생들에게 맥케이 가정에 관한 다음 설명에 대해 얘기한다.

"데이비드와 레이는, 지도자로서의 입장이 필요했기 때문이 아니라, 자녀들이 자연스럽게 부모를 그들의 이상으로 삼고 그들의 판단을 존중했기 때문에, 아버지와 어머니가 존경 받는 사랑과 조화 및 안전한 분위기에서 자녀들을 키웠다. …"

"맥케이 가정에는 손님이 방문했을 때 보여야 하는 특별한 예절이 없었다. 아버지와 어머니는 가족끼리만 있을 때에도, 가장 존경 받는 손님이 가정에 있을 때처럼, 서로에게 그리고 자녀에게 예의를 갖고 대했다. 똑같은 예의와 서로의 권리에 대한 존중은 자녀들이 함께 지내거나 놀 때에도 요구되었다."(Jeanette McKay Morrell, *Highlights in the Life of President David O. McKay* [1966년], 42쪽, 47쪽)

학생들에게 질문한다.

- "손님이 방문했을 때 보여야 하는 특별한 예절이 없었다"는 것은 무엇을 의미하는가?
- 두 종류의 예절이 있을 때 자녀에게 어떤 메시지가 전달될까?

학생들과 함께 학생 교재에 있는 "그는 행복한 가정에 기여할 수 있는 열 가지 조건을 제시했음"(155~156쪽)을 읽고 토론한다. 교사는 토론을 진행할 때 오버헤드 투영기를 사용하여 한 번에 한 가지 조건씩 알려줄 수 있다. 질문한다. 이 조건들 가운데 특별히 어느 것이 오늘날의 문화에 어려운 과제로 보이는가? 그 이유는 무엇인가?

데이비드 오 맥케이는 교회 회장이 되었다.

학생들에게 1951년 4월 9일, 조지 앨버트 스미스 회장이 별세하자 데이비드 오 맥케이는 선임 사도가 되었다고 말한다. 그는 주님으로부터 교회를 인도하도록 택함을 받았다. 그는 스티븐 엘 리차즈와 제이 르우벤 클라크 이세를 보좌로 불렀다. 조셉 필딩 스미스가 차기 선임 사도와 십이사도 정원회 회장으로서, 1951년 4월 12일에 데이비드 오 맥케이를 교회 회장으로 성임하고 성별했다.

칠판에 다음과 같이 적는다. *"하나님의 신성한 인도와 끊임없는 영감 없이, 우리는 _____ 할 수 없다. 그분의 인도와 영감이 있다면, 우리는 _____ 하지 않을 것이다."* 학생들에게 학생 교재에 있는 "그는 교회 회장이 되었음"(151쪽)을 복습하고 빈 칸을 채우게 한다. 질문한다.

- 교회 회원들은 어째서 "신임과 신앙과 기도"(교성 107:22)로 제일회장단을 지지할 수 있는가?
- 교회 회원들은 교회 지도자들을 지지할 수 있는 그 외의 다른 방법이 있는가?

그는 선지자처럼 보였다.

학생들에게 우리와 같은 신앙을 갖지 않은 사람들이 선지자가 어떻게 생겼을까에 관해 갖고 있는 선입견이 어떨지 질문한다. 선지자 조셉 스미스는 나부에 있을 때 미시시피 강으로 여행하여 막 도착한 성도들을 만나기 위해 정기적으로 선착장으로 나갔다. 많은 사람들이 영국과 같이 먼 나라에서 이주해 왔다. 일기에 적혀 있는 많은 내용을 보면, 개종자들이 도착하여 배를 보러 오는 군중을 바라볼 때 선지자 조셉을 알아볼 수 있었다고 한다. 그들은 종종 조셉이 다른 사람들처럼 평범하게 옷을 입고 있을 때에도 그를 알아보았다. 그들이 그를 바라볼 때 영이 그가 선지자라는 것을 증거해 주는 것은 이상한 일이 아니었다.

이러한 일은 데이비드 오 맥케이 회장에게도 일어났다. 한 학생에게 학생 교재에 있는 "그는 온 세상으로부터 존경을 받았음"(153쪽)에 있는 마지막 세 단락을 큰소리로 읽게 한다. 학생들에게 질문한다.

- 그러한 경험은 앨마서 5장 14절에 있는 앨마의 가르침과 어떤 관계가 있는가?
- 어떻게 하면 우리는 얼굴에 "하나님의 형상"을 받을 수 있는가?
- 여러분은 선지자와 가까운 곳에 있을 때 혹은 연차 대회 방송에서 그를 볼 때 어떤 경험을 했는가?

많은 사람들이 맥케이 회장은 주님과 닮은 독특한 성품을 갖고 있었음을 인식했다고 설명한다. 질문한다. 여러분은 왜 우리와 같은 신앙을 갖지 않은 사람들이 맥케이 회장에게 그러한 반응을 보였다고 생각하는가?

영성은 영혼이 얻을 수 있는 가장 높은 경지의 상태이다.

칠판에 영성이라는 낱말을 적고, 학생들에게 그것을 정의해 보라고 한다. 그들의 대답 몇 가지를 칠판에 적는다. 몇몇 학생들이 대답을 하고 난 후에, 데이비드 오 맥케이 회장의 다음과 같은 정의를 추가한다. "영성은 자신을 이겼다는 자각이며, 하나님과 교통하고 있다는 자각입니다."(Conference Report, 1956년 10월, 6쪽)

학생들이 영성을 이해하도록 돕기 위해 그들과 함께 학생 교재에 있는 "그는 영성을 발전시키는 것에 대해 가르쳤음"(158쪽)을 읽고 토론한다. 질문한다.

- 여러분은 맥케이 회장이 "환경의 통제"라는 문구를 어떤 의미로 사용했다고 생각하는가?

- 맥케이 회장이 "여러분은 내부에 영성을 키우지 않는 한 영혼을 잃게 됩니다."라고 한 말은 무엇을 의미한다고 생각하는가?

데이비드 오 맥케이는 많은 영적인 은사를 갖고 있었다.

반원을 네 그룹으로 나누고 각 그룹에게 학생 교재에 있는 다음 내용(156~157쪽)을 하나씩 지명한다. "그는 병 고치는 은사를 갖고 있었음", "그는 맹인의 눈을 뜨게 했음", "그는 분별의 은사를 갖고 있었음", "하나님의 권능이 그와 함께 있었음." 그들에게 각각 지명 받은 내용에 설명되어 있는 원리들을 살펴보게 한다. 각 그룹에서 한 학생씩 택하여 그들이 공부한 내용을 반원들에게 가르치게 한다.

데이비드 오 맥케이는 많은 영적인 은사를 갖고 있었으며 그러한 은사를 통해서 만나는 사람들의 삶을 축복해 주었다. 다음 질문에 대해 토론한다.

- 교회에서 영적인 은사는 누가 받을 수 있는가? (모든 후기 성도, 감독 및 기타 감리 지도자는 부름의 본질에 따라 특별한 은사를 지닐 수 있다. 교성 46:8~33; 고린도전서 12:8~11; 모로나이서 10:8~19 참조)
- 여러분은 맥케이 자매가 그녀의 남편이 "선견지명"의 축복을 받았다고 했을 때 무엇을 의미했다고 생각하는가? (학생 교재 157쪽에 있는 "하나님의 권능이 그와 함께 있었음" 참조)

교회는 하나의 도덕적인 표준만을 갖고 있다.

학생들에게 혹시 청남 청녀들의 순결에 대해 각 사회마다 기대를 달리하고 있는 것에 대해 들어 본 적이 있는지 질문한다. 왜 이러한 기대는 이따금 남자와 여자에게 달리 적용되는지에 대해 토론한다. 데이비드 오 맥케이 회장의 다음 말씀을 읽는다.

> "예수 그리스도 후기 성도 교회에는 단 하나의 도덕 표준만이 있습니다. 어떤 젊은이도 청소년 시절에 도덕적으로 자신을 부정하게 할 권리가 없는 것은 청녀의 경우에도 마찬가지입니다. 젊었을 때 순결하지 않은 남자는 여자의 부모가 그에게 거는 신뢰를 저버리는 것이며, 처녀 시절에 순결하지 않은 여성은 장차 남편이 될 사람에게 진실하지 않고 가정에 불행과 의심과 불화의 기초를 놓는 것입니다. 문란한 성행위와 자위를 부추기는 교사들에 대해서는 신경쓰지 마십시오. 순결은 인생에서 가장 고귀한 것으로 여겨져야 할 덕성이라는 영원한 진리를 염두에 두십시오."(Conference Report, 1967년 4월, 7~8쪽)

학생들에게 질문한다.

- 여러분은 어떤 면에서 맥케이 회장의 성역 이후에 우리의 문화에서 도덕에 관한 견해가 바뀌었다고 믿는가?
- 순결은 왜 "인생에서 가장 고귀한 것으로 여겨져야 할 덕성"인가?

그는 여러분이 사랑할 때 알아두어야야 할 지침을 주었다.

학생들에게 그들이 내리게 될 가장 중요한 결정이 무엇이라고 생각하는지 질문한다. 일부는 누구와 결혼할 것인가가 가장 중요한 결정이라고 말할 것이다. 사람이 어떻게 누구와 결혼할지 아느냐고 질문한다. 데이비드 오 맥케이 회장의 다음 권고에 대해 얘기한다.

"'내가 사랑에 빠지는 시점을 어떻게 알 수 있을까?' 하고 여러분은 물을 수도 있습니다."

"이것은 매우 중요한 질문입니다. 나는 어느 날 저녁 한 친구와 함께 걸으면서 그 문제를 생각해 보았습니다. 우리 또래의 젊은이들이 흔히 그렇듯이 우리는 여자에 대해 이야기하고 있었습니다. 그도 그랬고 나 또한 우리가 사랑에 빠져 있는지 아닌지를 알 수가 없었습니다. 물론 그 당시 나는 현재의 아내를 만나기 전이었습니다. '우리가 사랑을 하고 있는지를 어떻게 알 수 있을까?' 라는 나의 질문에 그는 이렇게 대답했습니다. '나의 어머니가 이렇게 말씀하신 적이 있었어. 여자를 만날 때 그 여자 앞에서 무언가 성취하겠다는 소망을 느끼게 되고, 그 여자가 너에게 최선을 다하도록 고무해 주고, 자신을 가장 중히 여기게 한다면, 그러한 여자는 사랑할 만하고 네 마음에 사랑을 일깨워 주는 것이라고 하셨어.'"

"나는 그것을 지침으로 받아들입니다."(*Gospel Ideals: Selections from the Discourses of David O. McKay* [1953년], 459쪽)

다음 질문들에 대해 토론한다.

- 많은 젊은이들이 누구와 결혼할 것인지를 어떻게 결정하는가?
- 맥케이 회장이 설명한 지침의 이점은 무엇인가?

그는 평생 동안 하나님과 이웃을 위해 봉사했다.

학생들에게 데이비드 오 맥케이 회장은 1970년 1월 18일 안식일 아침 6시에 유타 호텔 아파트에서 97세를 일기로 별세하여, 개척자들이 그레이트 솔트레이크 계곡으로 들어온 지 불과 26년 만에 시작된 그의 지상 생활을 마감했다고 말해 줌으로써 공과를 마친다. 그는 거의 64년간을 구주를 대표하는 사도로서 충실하게 봉사했다.

학생들과 함께 학생 교재에 있는 "조셉 필딩 스미스 회장은 그에게 다음과 같은 찬사를 보냈음."(159~160쪽)를 복습한다. 그런 다음 질문한다.

- 데이비드 오 맥케이 회장은 그의 생애에서 어떤 특성을 강조했는가?
- 그는 하나님의 왕국을 건설하기 위해 어떤 공헌을 했는가?

제10장

조셉 필딩 스미스

제10대 교회 회장

© IRI

제1부: 초기

역사적인 배경

조셉 필딩 스미스는 브리검 영 회장의 관리가 거의 끝나갈 무렵인 1876년 7월 19일에 태어났다. 조셉 필딩 스미스가 태어나기 전 해인 1875년에, 템플 스퀘어에 있는 솔트레이크 태버내클이 헌납되었다. 그가 태어난 지 닷새 되던 날, 새로운 태버내클에는 개척자들의 그레이트 솔트레이크 계곡 도착 29주년을 기념하기 위해 수천의 후기 성도들이 모였다.

조셉 필딩 스미스는 조셉 스미스와 브리검 영을 제외한 모든 교회 회장을 보고 알았으며, 그는 또한 고든 비 힝클리 회장을 비롯하여 후에 교회 회장이 된 사람들을 알고 있었다. 그는 청소년 시절에 존 테일러, 윌포드 우드럽 및 로렌조 스노우의 간증을 듣는 것을 좋아했다. 조셉 필딩 스미스는 많은 시간을 내서 부친인 조셉 에프 스미스가 선지자 조셉 스미스와 다른 초기 개척자들과 더불어 겪은 경험을 말하는 것을 들었다.

사건, 중요한 일 및 가르침

조셉 필딩 스미스는 하이럼 스미스의 손자였다.

칠판에 다음을 적는다.

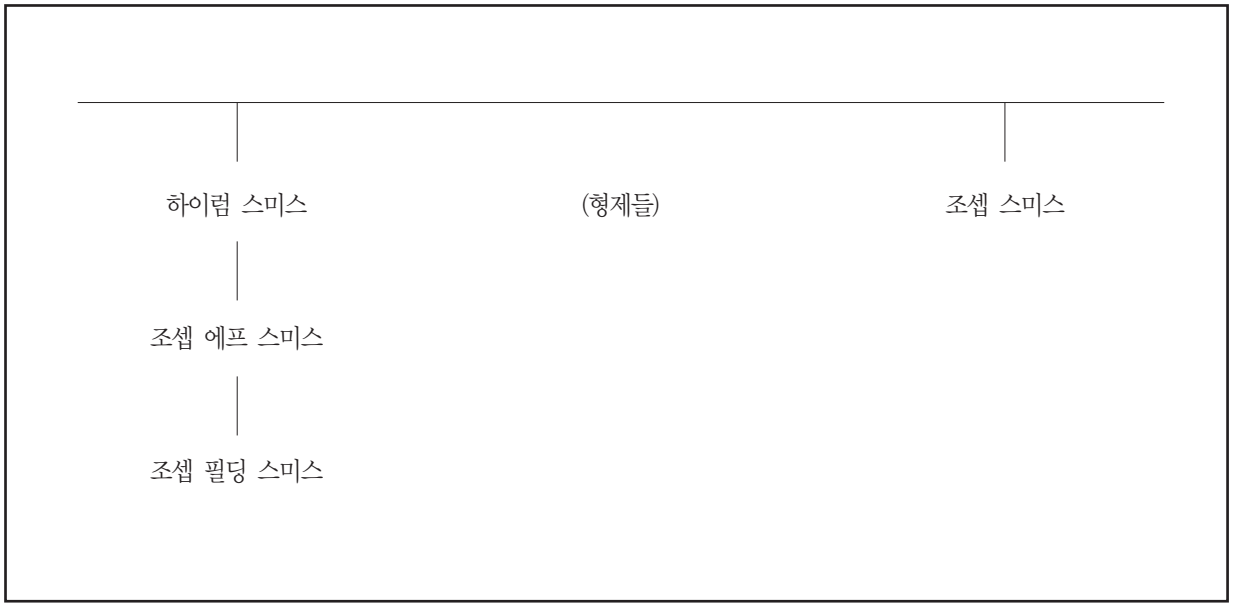

조셉 필딩 스미스는 하이럼 스미스의 손자이며 선지자 조셉 스미스의 조카의 아들이었다고 설명한다. 조셉 필딩 스미스는 조셉 에프 스미스와 줄리나 램슨 스미스의 맏아들이었다. 그의 부친은 그가 태어났을 때 사도이면서 제일회장단 보좌였다.

학생들에게 하이럼 스미스는 교회 회장 보조, 제일회장단 보좌, 사도 및 교회 축복사로 봉사했다는 것을 상기시킨다. 조셉 필딩 스미스와 그의 부친은 1866년부터 1972년까지 100년 이상의 기간 동안 대를 이어 사도로 봉사했다.

질문한다. 조셉 필딩 스미스의 가족 유산은 그가 장차 교회에서 봉사하도록 준비하는 데 어떻게 도움이 되었을 것으로 보는가?

그의 출생은 기도의 응답으로 왔다.

학생들에게 사무엘상 1장을 펴서 한나와 그녀의 기도 그리고 그녀가 자녀를 낳게 되리라는 주님의 약속에 관한 이야기를 간단히 복습한다. 그런 다음 질문한다.

- 한나의 큰 소망은 무엇이었는가? (사무엘상 1:11 참조)
- 그녀는 아들을 낳게 될 경우 기꺼이 무엇을 하려고 했는가?

조셉 필딩 스미스의 어머니의 다음 설명에 대해 얘기한다.

> "성경에서 유명한 선지자 사무엘의 어머니, 고대의 한나처럼, 줄리나 스미스는 아들을 낳고 싶은 간절한 소망에서 열심히 기도했고, 주님께서 아들을 주시면, 그 아이가 하나님을 섬기고, 주님과 자신의 부친에게 충실한 사람이 되도록 키우기 위해 가능한 모든 일을 다하겠다고 약속했습니다. 조셉 필딩 스미스는 사무엘처럼, 어머니와 하나님 사이의 약속을 진지하게 받아들였습니다." (Joseph Fielding Smith Jr. and John J. Stewart, *The Life of Joseph Fielding Smith* [1972년], 20쪽)

학생들에게 질문한다. 조셉 필딩 스미스가 어머니가 한 약속을 알고 있었다는 사실은 그에게 어떤 영향을 주었을 것이라고 생각하는가?

그는 "간증을 갖고 태어났다."

학생 한두 명에게 그들이 간증을 얻는 데 도움이 되었던 상황을 간단히 말하게 한다. 아울러 그들에게 회복된 복음이 참되다는 것을 알았을 때 몇 살이었는지 말하게 한다. 학생들과 함께 학생 교재에 있는 "나는 간증을 갖고 태어났습니다"(164쪽)를 복습하고 토론한다. 질문한다.

- 왜 어떤 사람들은 "간증을 갖고 태어나고", 어떤 사람들은 점차적으로 간증을 얻으며, 또 다른 사람들은 극적인 방법으로 진리를 알게 되는가?
- 간증과 연관될 때 느낌과 지식은 어떤 관계가 있는가? (교성 8:2~3 참조)
- 여러분은 간증이 없다고 느끼는 사람들에게 무엇을 권하고 싶은가?

조셉 필딩 스미스는 평생 경전을 사랑하고 연구했다.

당시 십이사도 정원회의 일원이었던 조셉 필딩 스미스 장로가 다음과 같이 회상한 내용을 읽는다.

> "저는 진리의 빛 안에서 걷도록 가르쳐 주신 훌륭하신 부모님에게서 태어난 것을 감사하게 생각합니다. 어린 시절을 돌이켜보면, 처음 글을 읽을 줄 알게 되었을 때부터 저는 세상의 어느 것보다도 더 경전을 공부하고, 주 예수 그리스도와 선지자 조셉 스미스, 그리고 그가 인간의 구원을 위해 성취한 업적을 읽는 데서 기쁨과 만족을 얻었습니다."(Conference Report, 1930년, 91쪽)

학생들에게 학생 교재에 있는 "그는 후기의 학자였음"(167쪽)에서 브루스 알 맥콩키 장로의 말씀을 읽도록 부탁한다. 그런 다음 질문한다.

- 위의 두 말씀은 어떤 관계가 있는가?
- 우리의 이른 결심과 관심은 미래의 책임과 봉사를 위해 어떻게 우리를 준비시키는가?

당시 십이사도 정원회 회장이었던 조셉 필딩 스미스 회장의 다음 말씀에 대해 얘기한다.

> "주님이 예수 그리스도 후기 성도 교회 회원들에게 부과하신 책임 중 하나는 경전을 탐구하고 지식의 보고를 채우는 일입니다. 그렇지 않으면 아무리 침례를 받고 확인 의식을 거쳤다 해도 성신의 인도를 받을 수 없습니다. 복음 진리에 무지하여 주님이 선조들에게 주신 가르침을 모르는 사람들은 주님의 영의 인도를 받을 수 없습니다. 그런 사람들은 악인과 부도덕한 자들의 기만과 유혹에 자신을 내맡기고 어리석은 금단의 길로 이끌려 가는 심각한 위험에 처하게 됩니다. 왜냐하면 그들은 신앙을 쌓아 올릴 기초가 갖추어져 있지 않기 때문입니다."("Baptism before the Coming of Our Savior in the Flesh", *Improvement Era*, 1964년 3월, 159쪽)

학생들에게 질문한다. 스미스 회장의 권고에 따르지 않을 때 우리는 어떤 위험에 직면하게 되는가?

그는 열심히 일을 함으로써 책임을 지는 사람이 되는 것을 배웠다.

공과를 시작하기 전에, 한두 명의 학생에게 학생 교재에 있는 "그는 모친을 도와 주었음", "그는 아침 일찍 일어났음" 및 "그는 열심히 일했음"(164~165쪽)을 읽고 젊은 조셉 필딩 스미스에 관해 그들이 알게 된 것을 보고하게 한다.

- 왜 조셉 필딩 스미스는 나중에 그의 어깨가 "약간 삐뚤어졌다"고 말했는가?
- 형이었던 조셉에 대해 여러분은 무엇을 배웠는가?
- 그의 젊은 시절의 경험은 어떤 면에서 일에 대한 그의 태도에 영향을 주었다고 생각하는가?

축복사의 축복은 그의 생애를 인도했다.

교사는 자신이 축복사의 축복을 받았을 때와 그것이 왜 중요한가에 대해 학생들에게 말해 준다. 조셉 필딩 스미스는 20살이 되었을 때, 교회 축복사인 존 스미스로부터 축복사의 축복을 받았다고 설명한다. 조셉 필딩 스미스의 축복문에서 발췌한 다음 내용에 대해 얘기한다.

> "그대는 많은 것이 기대되는 시온의 아들들 가운데 헤아림을 받게 되리라. 그대의 이름은 어린 양의 생명책에 기록되어 있으며, 그대의 형제들과 더불어 조상들의 역사에 기록될 것이니라. 그대가 장수하는 특권을 누리게 되고 이스라엘 가운데서 훌륭한 사람이 되는 것은 주님의 뜻이니라. 그러므로, 나는 그대에게 이르노니, 과거, 현재, 그리고 미래를 자주 생각해 볼지어다. 그대가 과거의 경험에서 지혜를 얻게 된다면, 그대는 주님의 손길이 유익을 위해 그대와 함께 하셨고 지금도 함께 하신다는 것과, 그대의 생명이 현명한 목적을 위해 보존되었다는 것을 깨닫게 되리라. 그대는 또한 지상에서의 사명을 다하기 위해 해야 할 일이 많다는 것을 깨닫게 되리라. 그대가 형제들과 함께 평의회에 앉아 백성들 가운데서 감리하는 것이 그대의 의무가 되리라. 또한 본국과 외국에서 육지와 물로 많은 여행을 하면서 성역을

> 베푸는 것이 그대의 의무가 되리라. 나는 그대에게 이르노니, 주님의 영이 인도할 때 자신감을 갖고, 두려움 없이 목소리를 높이면 주님의 축복이 그대에게 임하리라. 주님의 영은 그대가 악한 자의 지혜를 좌절시키고 불의한 자들의 모임이 헛되도록 그대의 생각을 인도할 것이며 그대에게 말씀과 좋은 생각을 주시리라."(A. William Lund, "Elder Joseph Fielding Smith", *Improvement Era*, 1950년 4월, 315쪽)

다음 질문들에 대해 토론한다.

- 그의 축복문에 있는 어떤 약속들이 성취된 것으로 볼 수 있는가? (칠판에 적는다.)
- 개인적인 순종은 어떤 면에서 축복사의 축복과 관련이 있는가?

조셉 필딩 스미스는 영국에서 선교 사업을 했다.

학생들에게 효율적인 선교사의 중요한 특성이라고 믿는 것을 칠판에 열거하게 한다. 학생 교재에 있는 "그는 선교 사업을 하기 전에 결혼했음"(165~166쪽)에서 중요하다고 생각되는 점들을 요약한다. 조셉 필딩 스미스는 선교 사업을 하는 동안 많은 어려움에 직면했으며, 당시 많은 사람들이 선교사와 교회 회원들에게 적대감을 갖고 있었다. 그러나 스미스 장로는 충실해야겠다는 결심을 택했다. 그는 다음과 같이 썼다.

> "나는 내가 하도록 부름 받은 일이 하나님의 사업이라는 것을 알고 있소. 그렇지 않으면 한 순간도 여기에 머물러 있지 않을 것이오. … 내가 여기에 있는 동안 내가 충실한 정도에 따라 내 행복이 좌우된다는 것을 압니다. 나는 구주께서 인류에 대한 사랑 때문에 우리를 위해 감내하실 수 있었던 고통의 분량만큼 이 일을 기꺼이 하겠소. … 나는 하나님의 손 안에 있으며 내가 그분의 뜻을 행할 경우 그분은 나를 지켜 주시고 보호해 주실 것이오."(Smith and Stewart, *Life of Joseph Fielding Smith*, 114~115쪽)

학생들에게 영국에서 선교 사업을 한 존 테일러와 윌포드 우드럽에 관한 설명을 기억하고 그들의 경험과 조셉 필딩 스미스의 경험을 대조해 보라고 한다. 다음 질문들에 대해 토론한다.

- 선교 사업의 성공 여부를 침례를 받은 사람의 숫자로 측정하는 것은 왜 적절하지 않은가?
- 스미스 장로는 어떤 태도들 때문에 선교사로서 성공을 하게 되었는가?

조셉 필딩 스미스의 부친은 그가 최고가 되도록 가르쳤다.

구할 수 있을 경우, 조셉 필딩 스미스가 저술한 책들을 가져와서 공과 시간에 전시해 놓거나, 교사는 그가 저술한 책들의 다음 제목들을 칠판에 적을 수 있다.

- *구원의 교리*
- *The Restoration of All Things (만유의 회복)*
- *The Way to Perfection (완전에 이르는 길)*
- *The Progress of Man (인간의 진보)*
- *Answers to Gospel Questions (복음 질문에 대한 대답)*
- *Essentials in Church History (교회 약사)*

- *Church History and Modern Revelation (교회사와 현대 계시)*
- *Man, His Origin and Destiny (인간, 인간의 기원과 운명)*
- *The Signs of the Times (시대의 표적)*
- *Seek Ye Earnestly (열심히 구하라)*

학생들에게 조셉 필딩 스미스는 복음과 교회사에 관해 25권의 책을 썼다고 설명한다.

조셉 에프 스미스는 복음 학자로 인정받았으며 많은 시간을 내어 그의 아들 조셉 필딩이 묻는 질문에 답해 주었다. 학생들에게 학생 교재에 있는 "그의 부친은 그가 탁월할 것을 기대했음"과 "그는 부친에게서 많은 것을 배웠음"(166쪽)을 읽고 조셉 에프 스미스가 그의 아들에게 미친 영향을 추가로 찾아보게 한다. 질문한다.

- 조셉 에프 스미스는 어떤 주제에 관심이 있었는가?
- 어떤 면에서 복음과 교회사에 관한 조셉 필딩의 관심은 그의 부친의 영향을 받았다고 생각하는가?

조셉 필딩 스미스는 신앙의 수호자로 알려져 있었다.

학생들에게 다른 사람들이 교회와 교리에 대해 도전적이거나 비판적인 질문을 할 때 어디에서 도움을 얻느냐고 묻는다. 질문한다. 경전과 개인적인 기도 외에, 총관리 역원의 발표된 말씀과 저서들은 왜 어려운 질문에 답해 주는 데 도움이 되는가?

조셉 필딩 스미스는 이 어린 시절 동안 그의 부친 조셉 에프 스미스가 교회 회장이었을 때 교회가 겪은 심한 박해를 지켜보았다고 설명한다. 조셉 필딩 스미스는 교회를 옹호할 많은 기회들이 있었다. 한 학생에게 학생 교재에 있는 "그는 신앙의 수호자였음"(166~167쪽)을 읽게 한다.

학생들에게 조셉 필딩 스미스는 여러 해 동안 *Improvement Era (임프르브먼트 이라)*에 월례 칼럼을 쓰면서 교회 회원들이 보내는 질문에 답해 주었다고 설명한다. 그는 복음 진리에 대해 위대한 수호자요 교사로 인정 받았었다. 이러한 질문에 대한 그의 대답은 많은 도움을 주었다. 이 답변은 나중에 수집되어 *Answers to Gospel Questions (복음 질문에 대한 대답)*이라는 다섯 권의 전집물로 출판되었다.

제2부: 후기

역사적인 배경

조셉 필딩 스미스가 1970년에 교회 회장이 되었을 때, 그는 이미 이전에 거의 60년을 사도로 그리고 18년 동안 십이사도 정원회 회장으로 봉사했었다. 교회 회장이 되었을 때, 그는 93세로 역대 어느 회장보다도 더 연로한 나이에 성임되었다.

1970년에는 교회의 500번째 스테이크가 조직되었으며, 아시아(일본 도쿄)와 아프리카(남아프리카 요하네스버그)에 최초의 스테이크들이 조직되었다. 세계 전역에서 봉사하는 선교사의 수는 14,000명이 넘었다. 교회 회원 수는 2백 9십만 명에 육박했으며, 스테이크가 537개, 선교부가 92개, 그리고 성전이 13개가 있었다. 그가 별세하던 1972년에 교회의 회원 수는 3백 2십만 명이었으며, 592개의 스테이크, 101개의 선교부, 그리고 15개의 성전이 있었다.(*2003 Church Almanac* [2003년], 473쪽, 632쪽 참조)

사건, 중요한 일 및 가르침

조셉 필딩 스미스는 세 번이나 결혼하고 부인을 잃었다.

칠판에 다음과 같이 적는다.

- 루이 에밀리 셔틀리프(1898년 4월 26~1908년 3월 30일), 자녀 2명
- 에텔 조지나 레놀즈(1908년 11월 2일~1937년 8월 26일), 자녀 9명
- 제시 엘라 에번즈(1938년 4월 12일~1971년 8월 3일)

학생들에게 조셉 필딩 스미스는 1898년 4월 26일에 루이 에밀리 셔틀리프와 결혼했으며, 그때 그의 나이 21살이었다고 설명한다. 그들은 1908년 3월 30일에 그녀가 죽기 전에 두 명의 자녀를 낳았다. 1908년 11월 2일에 그는 에텔 조지나 레놀즈와 결혼했으며, 그때 그의 나이 서른 두 살이었다. 그들은 1937년 8월 26일에 그녀가 죽기 전에 아홉 명의 자녀를 낳았다. 1938년 4월 12일 그는 61세의 나이에 제시 엘라 에번즈와 결혼했으며, 그녀는 1971년 8월 3일에 별세했다.

조셉 필딩 스미스는 가족에 대한 사랑으로 잘 알려져 있다. 학생들과 함께 학생 교재에 있는 "그는 자녀들을 위해 새로운 아내와 어머니가 될 사람을 찾았음"(167쪽)과 "아내가 그를 묘사했음"(169쪽)을 읽고 토론한다. 학생 교재에 있는 "제시 에번즈가 인생에 대한 그의 열정에 많은 것을 더하도록 도왔음"(169~170쪽)을 복습하고 토론한다.

조셉 필딩 스미스 회장이 아내 제시가 세상을 떠났을 때 그녀에 대해 갖고 있던 감정을 묘사한 것에 대해 얘기한다.

> "연단에서 그는 남편들에게 그들의 아내를 사랑하고 아내에게 헌신하도록 권고했다. 그러나 나를 감동시킨 설교는 1971년 7월의 어느 더운 날 솔트레이크시티 북쪽에 있는 후기 성도 병원까지 아홉 블록의 가파른 길을 마다 않고 걸어올라가 병든 아내 제시의 침대 곁에 앉아 그의 95회 생일 기념일을 보낸 이야기였다. 그녀의 상태가 악화되자, 그는 몇 주 동안이나 밤낮을 가리지 않고 그녀 곁에 머물러 있으면서. … 마지막까지 그가 할 수 있는 위안을 주고 격려했다. …"

"제시가 별세하던 날 밤 그는 한 아들과 함께 무릎을 꿇고 온 마음을 다해 하나님께 기도를 드렸다. 그의 아들은 후에 이렇게 말했다. '그것은 감동적인 기도였습니다. 비통함도 없고 슬픔을 털어놓는 일도 없었으며, 오직 새 어머니와 함께 살 수 있었던 축복과 이제 그녀가 고통에서 벗어나 자유롭게 된 것에 대한 깊은 감사와 언젠가 다시 함께 하리라는 감사뿐이었습니다.'"

"… 제시가 별세하고 며칠이 지난 후에 한 아들이 그의 아파트로 찾아와 함께 머물었다. 라디오에서는 음악이 흘러나오고 있었다. 조셉 필딩은 그의 정신이 시들지 않았다는 것을 보여 주기 위해, 미소를 지으며 음악에 맞추어 짧게 춤을 추었다. 몇 주 동안의 여행을 마치고 집으로 돌아오자. 그의 자녀들은 제시가 그를 위해 했던 것과 똑같이 보이도록 아파트를 정리했다. '아버지, 보세요, 똑같잖아요.' '아니다.' 하고 그가 말했다. '똑같지 않아. 똑같지 않아. 그러나 똑같게 될 거야.'"(Joseph Fielding Smith Jr. and John J. Stewart, *The Life of Joseph Fielding Smith* [1972년], 11~12쪽)

그는 사도로 부름 받았다.

학생들에게 조셉 필딩 스미스가 1910년에 있었던 4월 연차 대회의 마지막 모임에 참석했을 때, 문을 지키는 사람들 중 한 사람이 이렇게 물었다. "조셉, 누가 새로운 사도가 됩니까?" 조셉 필딩은 대답했다. "모릅니다. 형제님은 아닐 테고, 저도 아닙니다."(Smith and Stewart, *Life of Joseph Fielding Smith*, 175쪽 참조) 그는 대회장 안으로 들어가서 자리에 앉았다.

그의 아버지 조셉 에프 스미스는 모임을 시작했다. 개회 찬송과 기도가 끝난 뒤, 당시 십이사도 정원회의 일원이었던 히버 제이 그랜트 장로가 총관리 역원에 대한 지지를 묻기 위해 이름을 발표했다. 그랜트 장로가 새로운 사도의 이름을 부르자마자, 조셉 필딩 스미스는 갑자기 자신이 공석을 채우게 되었다는 것을 알게 되었다.(교회 초기에는, 종종 부름이 사전 접견 없이 주어졌다.) 학생들과 함께 학생 교재에 있는 "그는 사도로 부름 받았음"(167쪽)과 "다른 사람들은 그가 사도로 부름 받으리라는 것을 알고 있었음"(168쪽)에 대해 토론한다.

그는 교회 역사가로 봉사했다.

칠판에 다음 성구들을 적는다. 교리와 성약 21:1; 47:1, 3; 69:3. 학생들에게 주님께서 초기 교회 지도자들에게 주신 계명이 무엇인지 알아보기 위해 그것들을 읽으라고 한다. 그들에게 교회 기록을 정확하게 작성해야 하는 이유들을 열거하게 한다.

조셉 필딩 스미스가 1901년부터 1970년까지 거의 70년 동안 교회 역사를 기록하는 일을 도왔다고 설명한다. 그 기간은 교회 역사의 삼분의 일이 넘는 기간이다. 1901년에 그는 교회 역사가 사무실에서 근무하기 시작했다. 그는 1906년부터 1921년까지 교회 역사가 보조로 봉사했는데, 1921년에 앤톤 에이치 런드가 별세하면서 그가 교회 역사가로 부름 받고 지지를 받았다. 그는 이 직에서 49년간을 봉사했는데, 그것은 이전의 어느 역사가보다 긴 기간이었다.

그는 93세에 교회 회장이 되었다.

다음 질문에 대한 답에 대해 토론한다.

- 교회 회장들 중 누가 가장 어린 나이에 회장으로 봉사하기 시작했는가? 그의 나이는 몇 이었는가? (선지자 조셉 스미스는 1830년 4월 6일 24살의 나이에 최초의 장로로 지지되었으며, 대제사 회장으로 지지받은 것은 1832년 1월 25일, 26세 때였다.)

- 회장으로서 봉사를 시작했을 때 누가 가장 나이가 많았으며, 그의 나이는 몇이었는가? (조셉 필딩 스미스는 1970년 1월 23일, 93세에 교회 회장이 되었으며 1970년 4월 6일에 지지를 받았다.)

93세의 조셉 필딩 스미스 회장은 거의 60년 간 주 예수 그리스도의 사도로 봉사함으로써 이 높은 부름을 위해 잘 준비되어 있었다. 이 경륜의 시대에 그처럼 고령에 교회 회장이 된 사람은 아무도 없었다.

열심히 일한 것은 조셉 필딩 스미스의 생애에서 중요한 부분이었다.

칠판에 조셉 필딩 스미스 회장의 다음 말씀을 적는다. 학생들에게 이 말씀이 그에 관해 나타내 주는 바에 대해 토론한다.

> "아무도 은퇴를 해서는 안 됩니다. 저는 사람들이 은퇴를 발표하자, 자연이 그들의 말에 따라 그들을 데려가는 것을 보았습니다."(Smith and Stewart, *Life of Joseph Fielding Smith*, 3쪽)

학생들에게 조셉 필딩 스미스 회장은 그의 고령에도 불구하고 계속 열심히 일했으며, 매일 많은 일을 성취해 내는 것으로 인정을 받았다고 말한다. 그의 전기에 있는 다음 내용에 대해 얘기한다.

> "95세의 나이에 그는 아직도 열심히 생활하는 방법을 모범으로 보여 주었다. 나는 어느 이른 겨울 아침, 날이 밝으려면 아직도 먼 시각에 솔트레이크시티를 향해 차를 몰고 가던 기억이 난다. 템플 스퀘어 근처의 모퉁이를 돌 때, 자동차 전조등 불빛 속에 나이 많은 사람이 춥고 눈 내리는 거리를 걷는 모습이 보였다. 그 사람은 조셉 필딩이었다. 그는 매일 아침 6시 이전에 일어나 과중한 하루의 일을 시작한다. 그것은 그의 평생의 습관이며 또한 그가 자녀들에게 심어 준 습관이었다. 그는 자녀들에게 이런 주의를 주었다. '사람은 침대에서 죽는다. 야망 또한 침대에서 죽는다.'"(Smith and Stewart, *Life of Joseph Fielding Smith*, 3쪽; 또한 학생 교재 170~171쪽에 있는 "그는 활동적인 생활 방식을 좋아했음" 참조)

가정의 밤이 강조되었다.

학생들에게 다음 약속을 읽어 주고, 1915년에 제일회장단이 교회 회원들에게 하도록 권고한 것을 알아보게 한다:

> "성도들이 이 권고에 따르면, 분명 큰 축복을 받게 될 것이라고 약속드립니다. 가족간의 사랑과 부모에 대한 순종심이 커질 것입니다. 이스라엘의 젊은이들의 마음에 신앙이 자라나게 될 것이며, 그들은 그들을 괴롭히는 나쁜 영향이나 유혹을 헤쳐 나갈 수 있는 힘을 얻게 될 것입니다."(James R. Clark, *Messages of the First Presidency of The Church of Jesus Christ of Latter-day Saints*, 6권 [1965~1975년], 4:339쪽)

학생들에게 조셉 에프 스미스가 회장으로 재임하는 동안 제일회장단은 가정의 밤을 소개했으며, 교회 회원들에게 그것을 정기적으로 가질 것을 권고했다.(학생 교재 101~102쪽에 있는 "가정의 밤이 소개됨" 참조) 질문한다. 가정의 밤을 효율적으로 가질 경우, 우리는 어째서 우리가 직면하는 악의 영향력과 유혹을 물리칠 수 있는 힘을 얻게 되는가?

칠판에 다음 날짜들을 적는다.

- 1915 — 가정의 밤이 소개됨. 스테이크와 와드 지도자들은 가정의 밤을 위해 매월 최소한 하루 저녁을 비워 두도록 권고 받았다.
- 1965 — 주례 가정의 밤이 제정되고 공과 자료가 제공되었다.
- 1966 — 스테이크는 가정의 밤을 위해 그들이 택한 날 저녁에는 활동 계획을 피하도록 권고 받았다.
- 1970 — 조셉 필딩 스미스 회장의 감독 아래 월요일 저녁을 교회 전체에 가정의 밤을 갖는 통일된 시간으로 지정했다.

한 학생에게 조셉 필딩 스미스 회장의 다음 권고를 읽게 하고 학생들에게 정기적인 가정의 밤이 어떻게 부모가 이 말씀에 설명되어 있는 책임을 다하도록 도움이 되는지 제언하게 한다.

> "이스라엘의 모든 가족에게 전합니다. 현세와 영원을 통하여 가정은 가장 중요한 조직입니다. 우리의 지상 생활의 목적은 영원한 가정과 가족을 이루는 것입니다.…"
>
> "교회에 계신 부모님께 말씀드리겠습니다. 마음을 다해서 서로서로를 사랑하시기 바랍니다. 도덕의 표준을 지키고 복음의 뜻대로 살도록 하십시오. 여러분의 자녀를 빛과 진리로 인도하십시오. 저들에게 구원의 진리와 복음을 가르치십시오. 여러분의 가정을 지상의 천국이 되게 하시고 주님의 영이 그곳에 거하여 온 가족의 마음에 의로움이 깃들게 하십시오."
>
> "가족을 강화하고 보전하는 것이 주님의 뜻입니다." (*성도의 벗*, 1972년 12월호, 8~9쪽)

다음 질문들에 대해 토론한다.

- 현재의 교회 지도자들은 가정의 밤에 대해 무엇을 강조하는가?
- 가정의 밤은 어떻게 가족을 강화하는가?

조셉 필딩 스미스는 교회 회원들에게 예수 그리스도의 재림에 대비하도록 권고했다.

학생들과 함께 학생 교재에 있는 "우리는 주님의 오심을 준비해야 함"과 "그리스도는 사악함이 가득한 때에 오심"(172~173쪽)을 복습한 다음 어째서 "지구가 재앙으로 가득한가"에 대해 토론한다.

- "표적이 나타났다"고 했을 때 어떤 표시가 있게 되는가?
- 교회 회원들은 이 재앙과 사악함의 시기에 어떤 책임이 있는가?

한 학생에게 학생 교재에 있는 "우리는 경고의 음성을 높여야 함"(173쪽)을 읽도록 부탁한다. 질문한다. 어떻게 우리는 교회 회원들과 교회 밖에 있는 사람들에게 이 경고의 음성을 높일 수 있는가?

학생들과 함께 학생 교재에 있는 "세상 사람들은 경고를 무시함"과 "성도들은 순종을 통해서만 재앙을 피할 수 있음"(173~174쪽)을 살펴본다. 질문한다. 우리는 이 재앙의 시기에 평안을 누리기 위해 구체적으로 어떤 일들을 해야 하는가?

조셉 필딩 스미스는 예수 그리스도의 특별한 증인이었다.

학생들에게 60년 동안 사도로 그리고 3년 동안 교회 회장으로서, 조셉 필딩 스미스는 예수 그리스도의 특별한 증인이었다고 설명한다. 스미스 회장은 그의 부름이 하나님으로부터 왔다는 것을 알았으며 그

책임을 진지하게 받아들였다. 그는 교회 회원들과 모든 사람들에게 그리스도에게 나아와 주님의 가르침에 일치하는 생활을 하도록 권고했다. 성도들의 기쁨과 축복에 대해, 그는 복음의 원리들을 정확하고 분명하게 가르치고 거듭 말했다. 그는 축복사의 축복에서 예언되었듯이 진정으로 신앙의 수호자였다.

"나는 그대에게 이르노니, … 두려움 없이 목소리를 높이면 주님의 영이 그대를 인도하고 주님의 축복이 그대에게 임하리라. 주님의 영은 그대가 악한 자의 지혜를 좌절시키고 불의한 자들의 모임이 헛되도록 그대의 생각을 인도할 것이며 그대에게 말씀과 좋은 생각을 주시리라."(A. William Lund, "Elder Joseph Fielding Smith", *Improvement Era*, 1950년 4월, 315쪽)

칠판에 다음과 같이 적는다. *그의 관심사는 _____이나 _____이 아니라 _____였다.* 학생들과 함께 학생 교재에 있는 "그는 끝까지 진실하고 꾸준했음"(176쪽)을 공부한다. 이 부분을 검토할 때, 학생들에게 빈 칸을 채우고 스미스 회장에 관해 그들이 배운 것에 대해 토론하게 한다.

고의로 거짓 교리를 가르치는 사람들에 관해 당시 십이사도 정원회의 일원이었던 조셉 필딩 스미스 장로의 다음 경고에 대해 얘기한다.

"일어서서 말하기를 예수가 그리스도가 아니라고 하고, 그는 위대한 교사였지만, 하나님 아버지의 독생자 곧 하나님의 아들은 아니라고 하여 많은 사람들이 부활의 권능과 그리스도의 신성을 부인하게 하는 사람들은 스스로 두려워하고 떨게 만드는 가장 무서운 책임을 지게 된다는 것을 나는 말씀드립니다. 나는 내가 사람들을 멸망으로 인도하는 거짓 진리를 가르쳤다는 말을 들을 때 견딜 수가 없었습니다. 그리고 이 사람들은 자신이 무슨 일을 했는지, 그리하여 그것이 자신의 영혼을 구할 수 없을 뿐만 아니라, 다른 사람들의 영혼을 멸망시키는 방편이 되었으며, 그들을 진리와 의에서 멀어지게 했다는 것을 깨닫게 될 때, 나는 그것이 그들에게 견디기 힘든 일이 될 것이며 그들의 형벌은 영원토록 가장 가혹할 것임을 말씀드립니다."(Conference Report, 1923년 4월, 138~139쪽)

또 다른 경우에 그는 다음과 같이 간증했다.

"저는 예수 그리스도가 하나님의 독생자요 세상의 구속주며, 사람들이 자신의 죄를 회개하고 복음을 받아들이는 한 그들의 구주라는 것을 확실하게 알고 있습니다. 그분은 죽음을 통해 모든 사람을 구속하셨으며, 우리가 그분을 받아들이고 그분의 가르침에 참되고 충실할 경우 죄의 대가를 치르지 않도록 우리를 죄로부터 구하는 희생의 제물이 되셨습니다. …"

"저는 이 교회의 회원이 된 것과 봉사할 수 있었던 기회에 대해 감사드립니다. 제 소망은 끝까지 진실하고 충실한 것을 입증하는 것입니다."(Conference Report, 1956년, 58~59쪽)

교사의 간증을 학생들과 함께 나눈다.

제11장

해롤드 비 리

제11대 교회 회장

© 1972 매뎃 스미스 복사 금지

제1부: 초기

1770년에 해롤드 비 리의 3대조인 윌리엄 리는 아일랜드에서 이민하여 펜실베이니아 주 필라델피아에 정착했다. 그의 아들 사무엘 리는 오하이오 주로 이주했으며, 그곳에서 그의 아내는 프란시스 리를 낳았는데, 그는 성인이 되었을 때 인디애나 주에서 회복된 복음을 받아들였다. 프란시스 리와 그의 가족은 1850년에 솔트레이크 계곡을 향해 이주하는 도중에 캘리포니아로 가고 있던 프란시스의 부친 사무엘을 만났다. 그는 그들과 합류하였으며 1851년 유타 투엘러에서 교회에 입교했다.

해롤드 비 리는 1899년 3월 28일 아이다호 주 클리프턴에서 태어났다. 솔트레이크 성전은 몇 년 전인 1893년에 헌납되었으며 유타는 1896년에 미국의 45번째 주로 승인되었다. 해롤드 비 리가 태어났을 때 교회 회장은 로렌조 스노우였다. 브리검 영 아카데미는 1903년에 브리검 영 대학교가 되었다. 라이트 형제가 1903년에 키티 호크에서 비행기를 타고 공중을 날았으며 헨리 포드가 1908년에 T자형 자동차 모델을 선보였다.

사건, 중요한 일 및 가르침

약속의 자녀는 선지자의 부친이 되었다.

학생들에게 해롤드 비 리의 할머니 마가렛 맥머린 리가(1863년과 1875년 사이에) 11번이나 잉태했으나 아기들이 사산하거나 태어나서도 겨우 몇 시간밖에 살지 못했다고 말한다. 솔트레이크시티의 축복사 아벨 램은 마가렛에게 축복을 주었는데 그는 그 축복에서 그녀가 아들을 낳게 되리라고 약속했다. 나중에, 그녀는 해롤드 비 리의 아버지가 된 사무엘 매리온 리 이세를 낳았다. 그녀는 아기가 태어난 지 8일째 되던 날 세상을 떠났으며, 사무엘은 솔트레이크시티에 있는 맥머린 할머니의 손에서 자랐다.

해롤드 빙엄 리는 종교적이고 근면한 가정에서 태어났다.

한 학생에게 학생 교재에 있는 "그는 훌륭한 부모에게서 태어났음"(179쪽)과 "어머니의 보살핌은 그에게 영원한 감동을 주었음"(180~181쪽)을 큰소리로 읽으라고 한다. 해롤드 비 리가 십이사도 정원회에 부름 받은 뒤 그의 부모에게 보낸 다음 찬사에 대해 얘기한다.

> "저는 오늘 하나님께 제 부모님에 대해 감사를 드립니다. 아버지와 어머니는 이 모임에 오셔서 말씀을 듣고 있거나 오시지 못했다면, 아마도 라디오를 듣고 계실 것입니다. 저는 이것이 어쩌면 제가 태어났을 때 빙엄과 리라는 두 집안의 이름을 받게 된 것에 대해 찬사를 드리는 방법이라고 생각합니다. 저는 제가 그 집안의 이름을 더럽히지 않으리라는 것을 믿습니다. 저는 오랫동안 훌륭하신 아버지와 자애롭고 사랑이 많으신 어머니와 함께하는 축복을 받았습니다. 어머니는 자신의 애정을 겉으로 나타내 보이지 않았지만, 그녀의 사랑을 다른 사람이 느낄 수 있는 방법으로 보여 주셨습니다. 저는 어린아이였을 때 어머니의 사랑이 진실된 것이었다는 것을 일찍이 깨달을 수 있었습니다."
>
> "저는 고등 학생이었을 때 고등학교 토론 팀으로 대회에 참석한 적이 있었습니다. 우리는 토론 대회에서 우승했습니다. 돌아와서 어머니에게 전화를 했더니 어머니가 이렇게 말씀하셨습니다. '얘기 안 해도 다 알고 있단다. 애야, 주말에 네가 집에 오면 그 이유를 말해 주마.' 제가 집으로 돌아갔을 때 어머니는 저를 옆에 앉히고 이렇게 말씀하셨습니다. '그 대회가 시작될 시간이 되었을 때 나는 시냇가 버드나무 밑에 가서 너를 생각하며 대회에서 탈락하지 않기를 하나님께 기도했단다.'"(Conference Report, 1941년 4월, 120쪽)

질문한다.

- 여러분은 부모의 기도가 자녀에게 어떤 영향을 미친다고 생각하는가?
- 부모의 기도가 자녀의 충실함을 보장하는가? 여러분의 답을 설명한다.

한 학생에게 학생 교재에 있는 "그는 아이다호 주 클리프톤에서 성장했음"(179쪽)을 읽게 한다. 그런 다음 질문한다.

- 여러분은 해롤드 비 리가 농장 생활을 통해 어떤 특성들을 개발했다고 생각하는가?
- 이러한 환경은 자녀들을 빛과 진리 안에서 키우는 데 어떤 이점을 줄 수 있었을까?

해롤드 비 리는 어렸을 때부터 영을 따르는 것을 배웠다.

학생들에게 영으로부터 위험에 대해 경고를 받은 사람을 생각해 보게 한다. 그들에게 니파이후서 5장 1~6절을 읽으라고 한다. 그런 다음 해롤드 비 리가 말한 다음 이야기를 들려준다.

> "우리 집이 있는 산 근처에 심한 뇌우가 있었다. 할머니와 어머니, 그리고 두세 명의 어린 자녀들이 열려진 부엌 문 앞에 앉아 자연이 펼치는 멋진 불꽃놀이를 구경하고 있었다. 번갯불이 번쩍하고 빛나면 곧바로 천둥이 큰소리를 치는 것으로 보아 번개가 바로 집 주변에서 내리치고 있는 것을 알 수 있었다."
>
> "나는 문간에서 왔다갔다 하면서 놀고 있다가 갑자기 어머니가 나를 세게 미는 바람에 그만 문밖으로 나동그라졌다. 그 순간 부엌 난로 굴뚝으로 벼락이 떨어져 열린 부엌 문을 통해 나가더니 집 앞에 선 큰 나무를 단번에 위에서 아래까지 갈라놓았다. 어머니의 직감적인 행동이 없었고 내가 열린 문가에 그대로 있었다면, 나는 오늘 이 이야기를 쓸 수 없었을 것이다."(L. Brent Goates, *Harold B. Lee: Prophet and Seer* [1985년, 41쪽)

어머니처럼 해롤드 비 리도 그러한 속삭임에 따르는 것을 배웠다. 한 학생에게 학생 교재에 있는 "해롤드야, 그곳에 가지 말아라"(179~180쪽)를 읽게 한다.

그는 선교사로 봉사하기 전에 4년간 학교에서 가르쳤다.

학생들에게 그들 나이에 고등학교 교장이 된다면 어떻겠느냐고 질문한다. 그들에게 직면하게 될 몇 가지 도전을 말해 보라고 한다. 해롤드 비 리는 오네이다 스테이크 아카데미를 졸업한 후, 17살의 나이에 교사로 채용되었다고 설명한다. 그의 첫 부임지는 아이다호 주 웨스턴 근처에 있는 교실이 하나인 학교였다. 그는 이렇게 기억했다.

> "교실이 하나밖에 없는 이 학교에서 나는 몇 가지 진정한 경험을 했다. 스물 내지 스물다섯 명의 학생들 중에는 여섯 살부터 열네 살까지 다양한 층의 학생이 있었다. 나의 스케줄에는 매일 스물여덟 번의 수업이 들어 있었다. 나는 그 많은 수업에 대해 너무도 진지했기 때문에 운동장에 있는 아이들을 세어 보곤 했는데, 아이들이 모두 있을 경우, 8시 30분이 지난 지 얼마 되지도 않았는데 종을 치곤 했다.(학교 수업은 더 늦게 시작하도록 계획되어 있었다.) 거의 매일 밤마다 나는 학교 문제에 대해 주님께 기도드렸으며, 다른 일에 대해서는 그리 걱정하지 않았지만, 주님은 나를 내버려두지 않으셨으며 내 인생에서 자제력에 대한 가장 값진 교훈을 배웠다." (Goates, *Harold B. Lee*, 51쪽)

이듬해에 해롤드 비 리는 아이다호 주 옥스포드에 있는 학교에서 교장으로 일했다. 한 학생에게 그의 기록을 읽게 한다.

"이듬 해에 나는 한 달에 90달러를 받고 아이다호 주 옥스포드에 있는 지방 학교의 교장이 되었으며 벨마 스페리와 트레시 링컨을 부교사로 삼았다. 옥스포드는 다루기 힘든 남학생들이 있는 지역으로 소문이 나 있었으며 내가 이 학교에서 교장으로 오래 있지 못할 것이라는 협박이 있기도 했다. 상황을 해결하는 데 나의 농구 경험이 큰 도움이 되었다. 덩치가 큰 학생들 중 더러는 나보다 나이가 많았지만 나는 키가 컸기 때문에 그들에게 농구하는 것을 가르칠 수 있었다. 점심 시간에는 농구 복장을 하고 이들과 함께 농구를 했으나 나는 다행히도 교장으로서 그들의 신임을 얻어 충분히 체면을 유지할 수 있었으며, 또한 오늘날까지 계속된 우정도 얻을 수 있었다."(Goates, *Harold B. Lee*, 53쪽)

학생들에게 질문한다. 해롤드 비 리는 어떻게 교사와 교장으로서 자신이 직면한 도전들을 해결했는가?

해롤드 비 리는 미국 서부 선교부에서 봉사했다.

학생들에게 사무엘 리 감독과 리 가족은 해롤드의 선교 사업이 가족에게 재정적 부담이 되리라는 것을 알고 있었다고 말한다. 해롤드는 아이다호 주 옥스포드에서 가르치는 동안, 그의 수입을 가족을 부양하는 데 돕기 위해 사용했다. 이제 가족은 그의 선교 사업을 위해 도움을 주어야 했다. 그러나 부름은 왔으며, 그는 그것을 받아들였다. 그는 부친과 함께 1920년 11월 6일에 로건 성전에서 엔다우먼트를 받았다. 그는 1920년 11월 9일에 유타 주 솔트레이크시티에 있는 칠십인 정원회의 비 에이치 로버츠 장로에 의해 성별되고 다음 날 선교부로 떠났다.

한 학생에게 학생 교재에 있는 "그는 선교사 부름을 받았음"(182쪽)의 첫 두 단락을 읽게 한다. 학생들에게 한 번은 선교부 회장이 마지막 순간에 와이오밍 주 셰리던에서 있었던 대회의 처음 부분에 자신이 참석할 수 없게 되자 리 장로에게 그 대신 모임을 진행하라고 했다. 리 장로는 편지에서 이렇게 썼다.

"나는 선교부 회장에게 그가 내게 감당할 수 있는 것보다 더 큰 임무를 주었지만, 최선을 다하면 괜찮을 것이며 그렇게 하겠다고 말했습니다. 그는 신뢰할 수 있는 다른 사람이 없으며 교회가 나의 비용을 지불할 것이라고 했습니다. 저는 가르치고, 피아노를 반주하고, 지휘하며, 지부에서 어려움들을 해결하는 것을 돕기 위해 최선을 다했습니다. 월요일에 나이트 선교부 회장이 도착했을 때, 스캐드록 장로는 제가 다시 말씀을 해야 한다고 했지만, 나는 정중하게 사양했으며 지혜롭게 행동했습니다. 그곳에 있는 동안, 선교부 회장은 이전 어느 때보다도 나를 더욱 신임했으며 어디를 가든 나를 데리고 갔습니다. 나는 이번 여행이 내게 주는 가치에 대해, 그리고 선교 사업을 마치면서 나의 책임 안에서 좀 더 감사하고 겸손하게 하는 많은 생각들에 대해 더 자세한 내용(편지로는 의도하는 모든 생각을 다 말할 수가 없습니다.)을 말할 수 있으면 좋겠습니다."(Goates, *Harold B. Lee*, 70~71쪽)

학생들에게 질문한다. 해롤드 비 리는 선교부 회장으로부터 받은 지명에 대해 부족하다는 것을 느꼈지만, 주님은 그의 순종에 대해 어떻게 그를 축복하셨는가?

해롤드 비 리는 아이다호 주 클리프톤으로 돌아왔다.

학생들에게 해롤드 비 리는 1922년 12월에 선교 사업을 마치고 귀환했다고 말한다. 그의 귀환과 성탄절기에 대한 흥분은 그의 선교 사업을 위해 가족이 겪어야 했던 재정적 어려움을 알게 되면서 순식간에 식고 말았다. 경제 공황은 특히 농부들에게 타격을 주었으며, 리 가족도 마찬가지였다.

한동안 해롤드 비 리는 가족 농장에서 열심히 일했다. 클리프톤 와드에서 공과를 가르칠 기회가 왔을 때 그는 열정을 갖고 그것을 받아들였다. 후에 그는 장로 정원회를 감리했다. 질문한다. 어떻게 그는 어려운 상황에서 최선을 다했는가?

학생들에게 이 어려운 시기에 해롤드 비 리와 그의 가족은 그의 나머지 생애에 영향을 준 중대한 결정을 내렸다고 말한다. 그는 이렇게 기록했다.

> "우리는 재정적으로 여유를 갖기 위해 내가 나가서 일을 해야 한다는 것을 만장 일치로 결정했으며, 따라서 나는 솔트레이크로 가서 가능한 한 빨리 일자리를 찾기로 했다. 나는 주님께서 지시하시는 대로 옳은 일을 할 것이다."(Goates, Harold B. Lee, 83쪽)

질문한다. 개인적인 결정을 내릴 때 가족은 언제 개입해야 하는가?

해롤드 비 리는 펀 태너와 결혼했으며 자신의 가족 생활을 시작했다.

학생들에게 해롤드 비 리는 콜로라도 주 덴버에 있는 선교부에서 펀 엘 태너와 잠시 만난 적이 있었다고 말한다. 그들은 오랫동안 편지를 교환했다. 그런 다음 리 장로는 선교 사업을 마치고 귀환했을 때, 솔트레이크시티에서 그녀를 만났다. 이때의 방문에 대해 그는 이렇게 기록했다.

> "우리는 밤 늦게까지 이야기를 나누었는데, 생각하면 연인들이라기보다 오히려 선교사 친구로 더 이야기하였다. 질문할 것도 많았고 말할 것도 많았다. 우리는 둘다 기쁨과 실망을 경험하였지만, 그것을 통해 예수 그리스도의 복음과 당시에는 거의 깨닫지 못했던 진정한 가치에 대한 깊은 간증을 얻었다."(Goates, *Harold B. Lee*, 75쪽)

해롤드 비 리는 1923년 11월 14일에 솔트레이크 성전에서 펀 태너와 결혼했다. 그는 여름 동안 유타 대학에 다녔으며 결혼한 첫 해 동안 계속 학교를 다녔다. 그는 1923년 가을에 휘트너 학교의 교장으로 일하기 시작했다.

학생들에게 리 부부에게는 두 자녀가 있었다고 말한다. 해롤드 비 리의 일지에 있는 다음 기록에 대해 얘기한다.

> "결혼 생활 첫해는 첫 아이를 낳기 위해 준비를 한 달콤한 신혼기간이었다. 에이 시 캘리스터 의사의 지시에 주의 깊게 따랐음에도 불구하고, 펀은 우리의 아기[머린]를 낳았을 때 있었던 심한 출혈로 인해 거의 목숨을 잃을 뻔했다."
>
> "머린은 1924년 9월 1일에 태어났다. 15개월 후에 둘째 아기가 태어났다. 펀은 1925년 11월 25일 헬렌이 태어나기 전 60시간 동안 계속 산고를 겪었다. 둘째의 출산과 더불어 우리는 아이들의 삶에서 터울이 적은 자매들의 즐거운 관계가 시작되는 것을 보았다."(Goates, *Harold B. Lee*, 84~85쪽)

학생들에게 질문한다.

- 부모들은 자녀들을 세상에 데려오기 위해 종종 어떤 희생을 치르는가?
- 그들은 자녀를 키울 때 어떤 어려움에 직면하는가?

해롤드 비 리는 교육, 사업 및 대중 봉사에 참여했다.

해롤드 비 리는 사도로 부름 받기 전에 그레니트 학교 지역의 교장이었다.(1923~1928년) 여름 동안 학생들을 가르치지 않을 때 그는 수입을 늘리기 위해 다른 일을 했다. 그는 1928년에 Foundation Press, Inc의 판매원으로 일하기 시작했으며 나중에는 관리자가 되었다. 이 직장에서 그는 교사 수입보다 많은 고정 급료를 받았으며 또한 수당도 받았다. 리 부부는 1928년에 펀 리의 부모에게서 집을 샀다. 1932년 12월에 해롤드 비 리는 사망한 솔트레이크시티의 시의원을 대신하기 위해 의원직에 임명되었다. 그는 나중에 그 자리에 재선되었으며 1936년 교회 복지 프로그램—그것은 당시 교회 안전 프로그램이라고 불렸다—의 관리 책임자로 임명받은 것에 부응하기 위해 시의원 직에서 사임할 때까지 계속 일했다. 그는 사도로 부름 받을 때까지 이 일을 계속했다.

해롤드 비 리는 대공황기에 스테이크 회장으로 부름 받았다.

학생들에게 해롤드 비 리는 교사, 판매원 및 시의원으로 일을 하는 시기에 교회 봉사와 가정 생활에 적극적으로 참여했다고 말한다. 이 기간 동안 교회를 위해 다른 봉사들을 하는 가운데 그는 1930년 10월 26일에(솔트레이크시티에 있는) 파이오니어 스테이크 회장으로 부름 받았다.

학생들에게 1930년대에 있었던 대공황에 대해 알고 있거나 들은 것을 말하게 한다. 그들에게 그 기간 동안 살아가는 것이 어떠했을지 질문한다. 그들과 함께 학생 교재에 있는 "주님은 그가 궁핍한 자를 위해 봉사하도록 준비시키셨음"(182~183쪽)을 살펴본다. 그런 다음 질문한다.

- 여러분은 이 당시 리 가족의 생활 상태를 어떻게 설명하겠는가?
- 그는 왜 다른 궁핍한 사람들을 위해서 훌륭하게 봉사할 수 있었는가?

학생 교재에 있는 "그는 진지한 마음으로 성도들의 필요 사항을 알고자 했음"(183~184쪽) 의 첫 다섯 단락을 읽으면서 학생들에게 리 회장은 어떻게 자신이 관리하는 스테이크에 있는 성도들의 필요 사항을 충족시키기 위해 일했는지에 주목하게 한다. 질문한다.

- 리 회장은 교회 회원들을 관찰한 후에 자신의 스테이크에 대해 무엇을 발견했는가?
- 교회 회원들의 필요 사항을 파악하는 데 신권 지도자들의 역할은 무엇인가?

학생들에게 일단 리 회장과 다른 지도자들이 회원들의 기본적인 필요 사항(식품, 의복 및 일자리)을 파악한 뒤에 그들이 갖고 있는 자원으로 필요 사항을 충족시킬 수 있었다고 말한다. 다음 내용의 일부 혹은 전부에 대해 얘기한다.

식품 — 지역의 농부들은 파이오니어 스테이크의 실직자들이 추수하는 일을 돕는 대가로 수확의 일정 양을 지불하기로 하는 계약 조건을 협상했다.

의복 — 많은 자매들이 "스테이크 내에 있는 궁핍한 사람들이 사용할 수 있도록 옷과 침구를 수선하거나 만드는 일에 열심히 참여했다."(Francis M. Gibbons, *Harold B. Lee: Man of Vision, Prophet of God* [1993년], 110쪽)

취업 — "리 회장과 그의 형제들은 스테이크의 자원을 조사하면서, 일을 원하지만 일자리를 찾을 수 없는 미취업 기술자들–벽돌공, 목수, 석수, 페인트공 및 노무자 등–이 많다는 것을 알았다. 다시 한번, 리 회장은 창의력을 발휘하여 필요 사항에 자원들을 맞출 수 있는 방법을 찾아냈다. 그 결과는 파이오니어 스테이크 체육관을 짓는 일이었다. … 체육관 공사에 필요한 많은 자재들은 스테이크의 인부들이 소유주의 허락을 얻어 철거한 오래 된 건물에서 구해 왔다. 새로운 자재 구입에 필요한 비용 4,500불은 제일회장단이 기부한 것과 스테이크 창고 운영에서 남은 잉여 물품을 판매하여 충당했다. 체육관 공사 인부들은 당시 창고에서 식품, 의복 및 기타 물품을 구매하는 데 사용할 수 있는 '급료 명세표'로 노임을 받았다."(Gibbons, *Harold B. Lee: Man of Vision*, 115~116쪽)

학생들에게 질문한다.

- 여러분은 리 회장의 관심사, 창의력 및 영감에 관해 무엇을 배울 수 있는가?
- 필요 사항을 파악하고 자원을 평가하는 원리는 여러분의 개인적인 도전에 어떻게 적용할 수 있는가?

해롤드 비 리는 교회 복지 프로그램를 발전시키는 일에 밀접하게 관여했다고 설명한다. 교회 지도자들은 몇몇 지역 스테이크에서 높은 실업 문제를 해결하는 복지 프로그램을 시작했다는 것을 알게 되었다. 제일회장단은 당시 파이오니어 스테이크 회장이었던 해롤드 비 리 회장에게 교회 전체에 활용할 수 있는 복지 프로그램을 개발하도록 부탁했다.

그가 복지 프로그램에 관여한 사실에 대한 자세한 내용은 학생 교재에 있는 "제일회장단은 교회 복지 체제를 더욱 발전시키기 위해 그를 부름"(184~185쪽)을 복습하고 토론한다. 학생들에게 학생 교재 내용의 마지막 두 단락을 참고하게 한 다음 질문한다.

- 오늘날 우리가 따라야 하는 "진리의 근원"은 누구인가?
- 리 장로에 의하면, "앞으로 이루어질 가장 위대한 일"을 받기 위해 교회 회원들이 갖춰야 할 사항은 무엇인가?

제2부: 후기

역사적인 배경

해롤드 비 리 장로가 1922년에 미국 서부 선교부에서 귀환했을 때, 교회는 큰 성장과 발전의 시기에 있었다. 1922년 말 교회 회원 수는 566,000명 이상으로 증가했다. 그가 선교 사업을 마친 이후에 두 개의 성전, 즉 1923년에 캐나다 앨버타에 하나, 그리고 1927년에 애리조나 주 메사에 하나가 헌납되었다. 종교 교육원 프로그램이 1926년에 시작되었으며, 1928년에 100번째 스테이크가 조직되었다.

1972년 해롤드 비 리가 교회 회장이 되었을 때, 교회 회원 수는 3백 2십만으로 성장해 있었으며, 582개의 스테이크, 101개의 선교부 및 15개의 성전이 있었다. 리 장로는 1년 반 동안 교회 회장으로 봉사한 것을 포함하여, 총관리 역원으로 32년 이상을 봉사했다. 1973년 12월 26일 그가 별세하던 무렵 교회 회원 수는 3백 3십만으로 증가했으며, 630개의 스테이크, 108개의 선교부가 있었다.(*2003 Church Almanac* [2003년], 473쪽, 631~632쪽 참조) 리 회장은 선지자 조셉 스미스 이래로 가장 젊은 나이인 74세에 별세했다.

사건, 중요한 일 및 가르침

그는 사도로 부름 받고 성임되었다.

학생들에게 해롤드 비 리는 1941년 4월 5일 연차 대회의 토요일 아침 모임이 시작되기 전, 아침에 잠에서 깨었을 때, 흥미있는 경험을 했다고 말한다. 그런 다음 그가 기록한 것에 대해 얘기한다.

> "나는 자리에서 일어나기 전에 내 이름이 십이사도 정원회 회원으로 거명되리라는 확실한 느낌을 받았다."(L. Brent Goates, *Harold B. Lee: Prophet and Seer* [1985년], 157쪽)

그날 저녁 그는 사도로 부름 받았다. 그 경험에 관한 그의 기록을 읽는다.

> "나는 교회 복지 프로그램 관리 책임자로 객석에 앉아 신권 대회에 참석하고 있었다. 모임을 마칠 때, 모임을 사회하던 제이 르우벤 클라크 회장이 내 이름을 부르더니 단상으로 올라와 조셉 엘 워스린 감독을 만나라고 요청했다. 워스린 감독은 내게 전할 일이 있다고 했지만 실은 나에게 히버 제이 그랜트 회장을 만나도록 하려는 것이었다."
>
> "단상에 이르렀을 때, 조셉 앤더슨 장로는 그랜트 회장이 총관리 역원 사무실에서 나를 기다리고 있다고 말했다. 그 얘기를 듣고 나는 놀랐으며 즉각 그랜트 회장이 나를 만나려는 것은 단순한 인사 차원의 만남이 아니라는 것을 느꼈다. 그는 그 자리에서 내가 최근 리드 스무트 상원의원의 별세로 생긴 공석을 채우도록 십이사도 정원회에 부름 받았다는 것을 발표했다."(Goates, *Harold B. Lee*, 157쪽)

한 학생에게 학생 교재에 있는 "그는 사도로 부름 받았음"(185~186쪽)을 읽게 한다. 학생들에게 질문한다.

- 해롤드 비 리는 사도로 부름 받은 것에 대해 어떤 반응을 보였는가?
- 그는 어떻게 해서 예수 그리스도의 특별한 증인으로서 강화되었는가?

해롤드 비 리 장로는 복음을 가르치는 것을 좋아했다.

학생들에게 효율적인 가족 경전 읽기에 대한 느낌과 경험을 나누도록 권유한다. 해롤드 비 리의 딸인 헬렌 리 고우테스가 적은 리 가족에 관한 다음 글에 대해 얘기한다.

> "우리는 발표해야 할 2분 반 말씀을 준비하다가 질문이 있거나, 혹은 저녁 식탁에서 대답을 요구하는 문제가 토론 될 때면 언제나, '아빠, 이건 어때요? 아빠는 어떻게 생각하세요?" 하고 질문을 하곤 했다. 그러면 아빠는 대체로 '경전을 가져오너라. 주님께서는 그것에 대해 무엇이라고 말씀하셨는지 찾아보자.' 라고 하시며 그분의 경전을 갖고 오셨고 우리에게 올바른 성구를 찾게 한 다음 우리가 필요로 하는 답을 함께 읽곤 했다. 아빠가 그냥 대답을 말해 주면 얼마나 쉽고 빠를까 하고 생각한 적이 여러 번 있었다. 그러나 나는 나중에 아빠가 우리에게 중요한 교훈을 배울 수 있는 훌륭한 기회를 주셨다는 것을 이해하게 되었다. 그렇게 하는 가운데 우리가 어떤 문제의 해답을 위해 먼저 향해야 할 곳이 경전임을 아버지는 우리에게 가르치신 것이었다."(Goates, *Harold B. Lee*, 123쪽)

학생들에게 해롤드 비 리 장로는 성도들에게 경전에 있는 내용을 가르치는 것을 좋아했다고 말한다. 1972년에 있었던 신권 모임에서 전한 다음 말씀에 대해 얘기한다.

> "우리 중에는 인간에게 일어날 재앙을 예견하는 허무맹랑한 서적이 많이 있습니다. 이들 중 몇몇은 인간에게 일어날 공포를 세상에 알리는 데 반드시 필요한 것처럼 출판된 것도 있습니다. 이러한 서적의 대부분은 우리가 믿을 수 없는 근원으로부터 온 것들입니다."
>
> "신권 소유자 여러분, 여러분은 이미 경전이 우리에게 명백하게 말해 준 내용만 알고 있으면, 그와 같이 미래를 예언하는 출판물이 필요치 않다는 사실을 알고 계십니까?"
>
> "정치적 의미를 내포하고 있는 이 이상한 서적 대신 여러분의 지침으로서 여러분이 의존해야 할 예언의 분명한 말씀을 전해 드리겠습니다."
>
> "마태복음 24장을 읽어 보십시오. 특히 값진 진주에 있는 영감역(조셉 스미스서-마태)을 읽어 보십시오."
>
> "그리고 인간이 아니라 주님께서 시대의 표적을 자세히 말씀하여 주신 교리와 성약 45편을 읽으십시오."
>
> "다음에는 교리와 성약 101편과 133편을 펼쳐서 구주의 재림에 이르게 하는 사건들의 단계적인 설명에 귀를 기울이십시오."
>
> "마지막으로, 교리와 성약 38편에 설명된 바와 같이 사악한 자들에게 심판이 내릴 때, 주의 계명을 지킨 자들에게 주님께서 주신 약속을 읽으십시오."

> "형제 여러분, 이러한 기록은 믿을 수 없는 정보나 의문을 자아내게 하는 동기를 지닌 자들의 견해가 아니라, 바로 여러분 자신이 읽어야 하는 기록입니다. 덧붙여 말한다면, 그러한 믿을 수 없는 저자들 대부분은 그들의 저서에 믿을 만한 출처를 이용하여 거리낌없이 글을 쓰고 있습니다."(*Teachings of Harold B. Lee*, ed. Clyde J. Williams [1996년], 399쪽)

질문한다. 해롤드 비 리는 우리의 교리적 이해를 위해 경전에 의지하기보다 의심스러운 근원이나 "허무맹랑한 서적"을 믿는 것에 대해 무엇을 염려하는가?

해롤드 비 리 장로는 교회 협의 위원회 위원장이었다.

데이비드 오 맥케이 회장이 관리하던 시절에, 제일회장단은 복지, 선교사업, 계보, 교육, 가정 복음 교육 및 가정의 밤을 서로 연관을 지으려는 교회의 노력을 통해 교회와 개인을 강화하려 했다고 설명한다. 이러한 노력이 전 세계의 교회를 위한 모든 프로그램과 공과가 상호 연관되게 한 시초가 되었다. 해롤드 비 리 장로는 이 위원회의 위원장이라는 책임을 맡게 되었다.

학생들과 함께 학생 교재에 있는 "신권 협의의 원리를 발전시킴", "인도하는 일에 신권이 요구됨", "협의의 모든 노력은 가정을 강화하기 위한 것입니다" 및 "교회 프로그램은 가정을 지원함" (187~188쪽)에서 신권 협의의 목적과 권능에 대한 리 장로의 가르침을 복습한다. 그런 후에 다음 질문들을 토론한다.

- 리 장로는 교회 협의의 주요 목적을 어떻게 설명했는가?
- 이 협의로 인해 교회는 어떤 유익을 보게 되었는가?
- 어떻게 우리는 때때로 "영혼을 위한 발판을 헛디딜" 수 있게 되는가? ("교회 프로그램은 가정을 지원함" 참조)

해롤드비 리 장로의 다음 말씀에 대해 얘기한다.

> "우리가 하는 모든 일은 오로지 "하나님의 영광만을 전념하여 구하"(교성 82:19)는 가운데 이루어져야 합니다. 하나님의 영광이란 무엇입니까? 주님께서 모세에게 설명하신 바와 같이 그것은 사람에게 불멸과 영생을 가져다주는 것입니다. … 온간 노력으로 협의 프로그램을 행하는 가운데 우리는 이 사실을 늘 염두에 두었습니다. 간단히 말씀드리자면, 협의 프로그램의 두 가지 목적은 주님께서 분명하게 말씀해 주신 바와 같이 신권의 기능을 그와 관련된 보조 조직과 함께 유지하는 것이며, 부모와 가족이 주님께서 명하신대로 부름을 영화롭게 하는 것입니다. 따라서 우리가 행하는 모든 일은 다음과 같은 한 가지 질문을 염두에 두고 행해야 합니다. 이 활동은 주님의 왕국에 이익을 가져다주는가? 우리는 주님의 조직이 갖고 있는 주된 목적, 즉 영혼을 구하고 사람에게 불멸과 영생을 가져다 주는 일에 전념하고 있는가?"(본부 주일학교 대회에서 전한 말씀, 1970년 10월 2일, Archives of The Church of Jesus Christ of Latter-day Saints, 7쪽)

구주는 교회 지도자들을 인도하신다.

당시 십이사도 정원회의 일원이었던 해롤드 비 리 장로의, 구주에 관한 다음 간증을 나눈다.

> "저는 온 영혼과 확신으로, 그리고 간증의 진지함과 중요성을 아는 가운데, 그분이 살아 계심을 안다는 것을 말씀드립니다. 저는 제가 그분을 가장 필요로 했던 대부분의 경우 그분이 임재하심을 알았으며, 밤의 고요한 시간에 들려오는 속삭임이나 제가 책임을 맡고 있어 인도를 받아야 할 일들이 있는 낮 시간에는 느낌으로써 그분의 임재하심을 알았습니다. 따라서 저는 그분이 여러분이 알고 있는 것보다 이 교회 지도자들에게 더 가까이 계신다는 것을 간증드리고 말씀드립니다. 여러분이 연구뿐만 아니라 신앙으로도 배우기를 원한다면, 이 교회 지도자들에게 귀를 기울이고 의로움으로 그들의 발자취를 따르십시오. 이 간증을 가장 겸손하고 진지하게 주 예수 그리스도의 이름으로 전합니다."(Conference Report, Apr. 1968년 4월, 131~132쪽)

학생들에게 질문한다. 주님이 "여러분이 알고 있는 것보다 이 교회 지도자들에게 더 가까이 계신다"는 사실을 아는 것은 왜 중요한가?

학생들과 함께 최근에 교회 지도자들이 준 권고에 대해 토론한다. 그들에게 선지자를 따른다면 그들이 신체적으로 또 영적으로 보호받을 수 있는지에 대해 토론하게 한다. 한 학생에게 학생 교재에 있는 "선지자를 따를 때 가정의 존엄성은 보호됨"(189~190쪽)의 마지막 단락을 읽게 한다. 다음 질문에 대한 답에 대해 토론한다.

- 어째서 주님의 선지자의 권고에 따를 때 안전할 수 있는가?
- 여러분의 개인적인 견해가 선지자의 권고와 상충될 때 어떻게 해야 하는가?
- 선지자의 권고에 순종하는 자들은 어떤 약속을 받게 되는가?

해롤드 비 리는 교회 회장이 되었다.

학생들에게 학생 교재에 있는 "해롤드 비 리의 생애에 있었던 주요 사건들"(178쪽)을 복습하라고 한 다음 해롤드 비 리가 언제 사도로 부름 받았고 언제 교회 회장이 되었는지에 주목하게 한다. 질문한다.

- 그는 사도로 얼마나 오래 봉사했는가?
- 그의 회장 재임 기간은 얼마나 되었는가?

한 학생에게 학생 교재에 있는 "그는 교회 회장이 되었음"의 둘째 단락을 읽게 하고 다른 학생에게 "그는 온 마음과 생각을 다해 모든 후기 성도를 사랑했음"(190쪽)을 읽게 한다.

그는 성도들에게 집합하는 방법과 장소를 가르쳤다.

학생들에게 주님은 교회 초기에 어떻게 성도들을 모으셨는지 설명하게 한다. 질문한다. 주님은 오늘날 성도들을 어떻게 모으신다고 말할 수 있는가?

해롤드 비 리 회장의 다음 통찰에 대해 얘기한다.

> "오늘날 우리는 주님이 그의 손을 우리 성도들 안에 펴고 계심을 볼 수 있습니다. 경륜의 시기에서나 과거 그 어느 때에서도 오늘날과 같이 교회 회원들 사이에 긴박감이 있어 본 적은 없었습니다. 교회의 경계는 넓혀지고 있으며 스테이크는 강화되고 있습니다. 교회의 초창기에 이미 특정한 지역이 성도들의 집합 장소로 지정되었으며 주님께서는 이 집합 장소는 변경되지 않으리라고 말씀하시면서 다음과 같은 한 가지 조건을 두셨습니다. '드디어 그들을 위한 자리가 더 이상 발견되지 아니하는 날이 이르면, 그때에 나는 그들에게 정해 줄 다른 곳을 가지고 있나니, 그 곳은 시온의 막 곧 힘을 위한 스테이크라 불리우리라.'"(교성 101:21)
>
> "1972년 8월 멕시코 대회에서 십이사도 정원회의 브루스 알 맥콩키 장로님은 이에 관한 훌륭한 말씀을 하셨습니다. 그의 말씀에서 몇 가지를 인용하겠습니다."
>
> "'… 이스라엘의 집합은 위의 성구에서 설명한 바와 같이 그들이 참된 교회에 입교하고, 참 하나님과 그의 숨겨진 진리를 알며, 열방과 열국의 성도들의 회중에서 하나님께 경배드림으로써 이루어진다는 사실을 깊이 명심하시기 바랍니다. …'"
>
> "그리고 맥콩키 장로님은 다음과 같이 말씀을 맺으시면서, 각국은 자기 나라 안에서 교회를 강화하기 위해 지역 지도자의 교육과 훈련이 크게 필요하다는 점을 강조하셨습니다."
>
> "'멕시코 성도들의 집합 장소는 멕시코 안에 있으며 과테말라 성도를 위한 집합 장소는 과테말라에, 브라질 성도들의 집합 장소는 브라질에 있으며, 그렇게 하여 온 지상에 확장됩니다. 일본은 일본인의 집합 장소이며, 한국은 한국인의, 호주는 호주인의, 각 국은 각 민족의 집합 장소입니다.'"(*성도의 벗*, 1973년 10월호, 34~35쪽)

학생들에게 질문한다.

- 이 말씀에 따르면, 성도들의 집합은 어떻게 정의할 수 있는가?
- 오늘날 성도들은 어디에 집합해야 하는가?
- 성도들이 자국에서 집합할 때 어떤 힘을 받을 수 있는가?
- 우리는 어떻게 자신의 지역에서 교회를 세울 수 있는가?

리 회장은 우리 시대의 도전에 대해 성도들에게 가르치고 권고했다.

학생 교재에 있는 다음 내용을 참조하고 각 내용에서 해롤드 비 리 회장의 가르침을 간단하게 요약한다.(괄호 안에 있는 요약의 예를 참조한다.)

- "교회 회원들은 악과 싸울 수 있도록 자신을 준비해야 함"(191쪽) (주님은 우리가 신권 지도자를 따를 경우 악한 영향으로부터 우리를 보호해 주실 것이다.)

- "안전은 하나님의 계명을 지킬 때 오게 됨"(191~192쪽) (교회 회원들이 교회 지도자들을 지지하고 계명을 지킬 때 주님의 보호를 받는다.)
- "교회는 방어진과 대피소임"(192쪽) (교회는 세상의 악한 영향에 대항하는 반대의 원동력이다. 교회 회원들은 하나님의 계명에 순종하고 교회의 가르침에 따라 생활할 때 악한 영향으로부터 보호를 받는다.)
- "세상의 파괴적인 영향력은 가족을 위협하고 있음"(192~193쪽) (가정의 밤을 갖는 것은 우리 가정을 강화하고 세상의 파괴적인 영향으로부터 가족을 보호한다.)
- "교회의 목적은 성도들이 오늘날의 문제에 대처하도록 돕기 위한 것임"(193쪽) (교회는 회원들이 "현대의 격동하는 세상에서 모든 문제에 대처"하도록 돕기 위해 조직되었다.)
- "가장 큰 기적은 병든 영혼을 치유하는 것임"(193쪽) (교회는 "영혼과 영이 병든 사람들과 낙심하고 마음이 심란한 사람들을" 돕기 위해 손을 뻗치고 있다.)

그의 봉사에 대한 기록은 사람들의 마음과 생각에 기록되었다.

학생들에게 해롤드 비 리는 채 18개월도 안 되는 기간 동안 교회 회장이었다고 말한다. 회장으로서 봉사한 기간은 짧지만, 그는 교회에 큰 영향을 주었다.

질문한다. 해롤드 비 리는 오늘날 우리가 여전히 갖고 있는 어떤 프로그램을 감독했는가? 해롤드 비 리가 교회 회장이 되었을 때, 그는 전임자들이 기여한 공헌과 자신의 새로운 부름에 대해 깊이 생각했다. 그가 말한 다음의 내용에 대해 얘기한다.

"이 성스러운 모임을 갖기 3개월 전에 나는 이제 내가 져야할 막중한 책임의 중요성을 느끼기 시작했습니다. 그래서 나는 성스러운 성전으로 갔습니다. 그곳에서 나는 기도하는 마음으로 명상에 잠겨 이전에 나와 같은 부름을 받았던 그 진실하고 순결한 하나님의 사람들의 초상화를 올려다 보았습니다."

"며칠 전 새벽에 나는 나의 서재에서 혼자 앉아서 생각에 잠겼다가 평소에 교회 회장과 절친했던 사람들이 쓴 역대 교회 회장에 대한 찬사를 읽었습니다.

"주님께서는 조셉 스미스를 소년 시절부터 키워 그에게 하나님의 성스러운 권세를 부여하고, 그가 신권을 알아 받아들이게 하고, 후기에 하나님의 나라의 기초를 놓는 데 필요한 것들을 가르치셨습니다."

"브리검 영 회장님은 이 세상이 창조되기 전에 예임되었으며 그는 하나님의 부름을 받아 성도들이 모여 살던 일리노이 주나 미주리 주에서 그들의 생명까지 위협하는 박해를 피해 이들 성도들을 이끌고 이 내륙의 산악지대 꼭대기에 와 새로운 땅을 개척했습니다. 이는 하나님의 목적을 이루기 위함이었습니다."

존 테일러 회장님을 우러러 회고해 보면 조셉 에프 스미스 회장님께서 하신 '내가 아는 가장 순결한 사람 중의 한 분이다.' 라는 말씀이 생각납니다."

"윌포드 우드럽 회장님의 성스러운 얼굴을 보았을 때, 나는 그가 그 안에 간사함이 전혀 없는 나다니엘과 같으며 주님의 영에 민감하여 영의 빛으로 '앞으로 닥칠 일을 모르면서도' 언제나 굳게 걸어간 사람이었다는 것을 알았습니다."

"로렌조 스노우 회장님께서는 짧은 회장 재임 기간 동안에 특별한 사명을 받아 희생의 율법을 적용함으로써 성도들을 더욱 튼튼한 현세적인 기초 위에 세우고 부지불식 간에 저지른 실수와 잘못으로 지게된 교회의 빚을 청산했습니다."

"나는 교리적인 문제에서 더욱 명확한 정의를 찾고자 할 때는 조셉 에프 스미스 회장님의 글과 설교를 찾습니다. 그분의 귀한 모습을 바라보면서 평원을 가로 지르며 홀로 된 어머니를 돕는 아홉 살된 소년을 생각해 보았습니다. 아직 15세 밖에 안된 소년이 삼촌 조셉 스미스와 하늘의 시현에 힘을 입고 마우이 섬 할레아칼라 기슭에서 선교 사업을 하는 광경을 그려 보았습니다. 교회를 반대하는 신문이 교회를 헐뜯던 어지러운 시대에 교회를 이끄시던 분이 바로 그분이셨습니다. 그는 주님의 성임을 받아 교회를 굳건히 지켜나가 승리로 이끈 위대한 인물이었습니다."

"히버 제이 그랜트 회장님께서 그의 두 손을 나의 어깨에 얹고 나와 같은 깊은 느낌을 지니고 주 예수 그리스도의 한 사도로 나를 불렀을 때처럼 내가 하나님의 부름의 뜻에 더 가까워 진 적이 없다고 생각합니다. 그분의 사진이 나를 지켜보는 동안 내 마음에는 그가 나를 성전에서 성임하실 때 하신 영감받은 축복과 예언의 말씀이 떠올랐습니다."

"조지 앨버트 스미스 회장님은 우정과 사랑의 사도였습니다. 그분은 진실로 만인의 친구이셨습니다. 그분의 사진을 쳐다보는 동안 만인을 그의 친구로 만드는 그의 온유함이 나에게 전해 오는 듯 했습니다."

"맥케이 회장님은 키가 크시고 인상적인 분으로 항상 영혼을 탐색하는 듯한 강한 시선으로 나를 보고 있었습니다. 내가 그분과 함께할 특권을 가질 때는 언제나 비록 짧은 순간이라도 많은 경우 그러했듯이 그분과 함께했기 때문에 내가 더 나은 사람이 되었다고 느꼈습니다."

"세상의 영화를 구하지 아니하시고 영적인 일에서 기쁨을 찾으시던 조셉 필딩 스미스 회장님이 웃고 계셨습니다. 그분은 진리를 손상하시지 않으시는 내가 사랑하던 선지자며, 지도자였습니다. '하나님의 손길이 그에게 닿아 그가 잠들었을 때 그가 의의 홀을 내게 건네 주려는 순간에 마치 "가서 이같이 행하십시오"라고 말하는 듯 했습니다.

"이제 나는 홀로 서서 생각에 잠겼습니다. 새로운 부름에서 내가 드릴 봉사에 대한 오직 참된 기록은 내가 교회 안에서나 밖에서 받들고 노력을 바친 분들의 마음과 삶에 적은 기록이 될 것이라는 느낌을 받았습니다. (*성도의 벗*, 1973년 5월호, 46~47쪽)

"해롤드 비 리 회장의 장례식에서 스펜서 더블류 킴볼 회장은 리 회장과 함께 봉사한 세월 동안 마음에 새겨진 다음과 같은 리 회장의 생애에 관한 기록을 전했습니다.

> "'거대한 삼나무가 쓰러졌습니다' 전임 스테이크 회장의 장례식에서 해롤드 비 리 회장 자신이 한 이 말은 오늘 매우 적절한 것 같습니다. 거대한 삼나무가 쓰러지고 숲에는 커다란 공간만 남았습니다."
>
> "그는 참으로 거목이었습니다. …"
>
> "그 거목의 그림자는 온 세상에 드리워져 있었으며 그의 영향력으로 복음은 수백만 교회 회원과 친구들에게 전해졌습니다."
>
> "그 거목은 신성한 영향력 아래 사도와 제일회장단의 임무를 수행하는 한편, 그의 생각과 권고를 수많은 사람들과 개별적으로 나누기 위해 시간을 내는 데도 열정적이었습니다."
>
> "이 위대한 거인은 영감으로 온 세상 사람들의 마음과 생각에 경험과 이야기와 경전의 권고들이 깃들게 하였습니다."
>
> "그 거목은 그의 말씀을 듣는 사람들의 마음 깊숙한 곳에 이해와 비전과 지시와 위안을 심어 주었습니다."
>
> "이 위대한 거인은 하늘에 계신 아버지의 모든 자녀에게 그분을 대표했으며 그들에게 위안과 힘과 선한 영향력을 주었습니다."
>
> "구주를 닮은 위대한 교사인 그는 오늘날의 평범한 경험으로 주님의 뜻을 가르쳤습니다."
>
> "그렇습니다. 해롤드 비 리 회장은 하나님의 가장 고귀하고, 강력하고, 헌신적이고, 예임된 거대한 삼나무 중 한 분으로 우리 세대에 사신 분이었습니다."("A Giant of a Man", *Ensign*, 1974년 2월호, 86~87쪽)

해롤드 비 리 회장이 교회에 기여한 일의 중요성에 대한 교사의 간증을 나눔으로써 공과를 마친다.

제12장

스펜서 더블류 킴볼

제12대 교회 회장

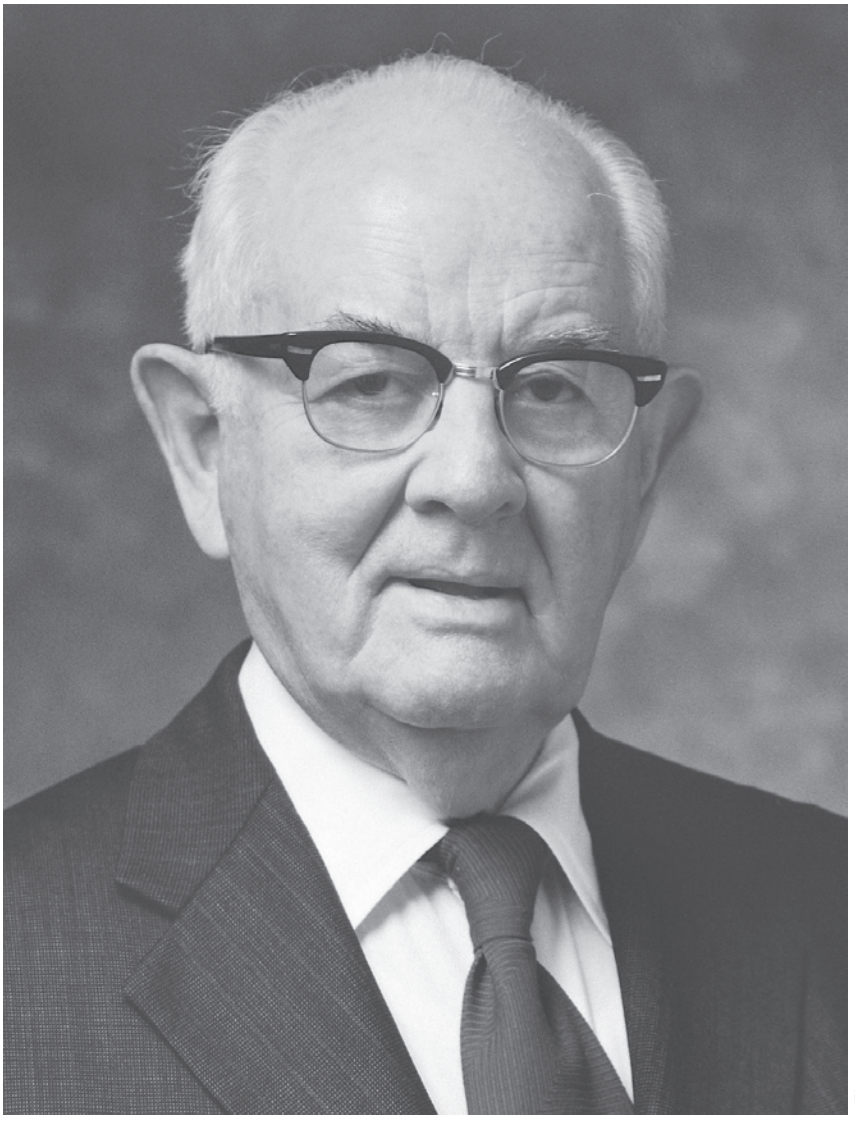

제1부: 초기

역사적인 배경

1895년에 스펜서 울리 킴볼이 태어났을 때, 유타는 미국의 45번째 주가 되기 1년 전이었다. 솔트레이크 성전은 불과 2년 전인 1893년에 헌납되었다. 최초의 현대 올림픽이 1896년 그리스 아테네에서 열렸다.

1898년 스펜서가 세 살이었을 때, 그의 부친 앤드류 킴볼은 애리조나 동남부로 가서 스테이크 회장으로 봉사하라는 부름을 받아들였다. 킴볼 가족은 애리조나 주 태처에 정착했다. 세월이 흐르면서 그 가족은 거칠고 메마른 기후에 적응했다. 앤드류 킴볼은 1924년에 세상을 떠날 때까지 스테이크 회장으로 봉사했다.

사건, 중요한 일 및 가르침

킴볼 가정에는 복음의 원리가 가르쳐졌다.

학생들에게 본 교재 168쪽의 그림을 공부하고, 그들이 저녁 식탁에서 일어나는 일이라고 믿는 것을 토론한다. 한 학생에게 다음 말씀을 읽게 하고, 학생들에게 그들의 가족에 접목시키고 싶은 킴볼 가족의 전통들을 찾아보게 한다.

"교회와 복음은 스펜서의 초기 기억에서 핵심적인 중요성을 갖고 있었다. 어머니는 자녀들과 함께 주일학교와 성찬식에서 태처 예배당 넷째 줄에 앉아 있었다. 가족은 늘 식사를 하기 전에 무릎을 꿇었으며 의자를 뒤로 밀어 놓고 접시는 뒤집어 놓았었다. 저녁 기도는 항상 어머니 옆에서 무릎을 꿇고 드렸다. 항상 금식을 했으며, 항상 십일조를 바쳤다. '나는 이 중요한 교훈들을 성장한 후에 배워야 하는 것이 안타깝습니다. 그때는 배우기가 더 어려워집니다.' 스펜서에게 이 교훈들은 유년 시절의 기본적인 부분이었다."

"스펜서는 부모가 문제들을 주님께 여쭈어 보는 것을 거듭해서 지켜보았다. 스펜서가 다섯 살이었을 때 어느 날 그가 집안 일을 하고 있는데 한 살짜리 패니가 집 주위를 돌아다니다가 없어졌다. 아무도 아이를 찾을 수가 없었다. 그때 열 여섯 살 된 클레어가 이렇게 말했다. '엄마, 기도를 하면, 주님이 패니가 있는 곳으로 우리를 인도해 주실 거예요.' 그래서 어머니는 자녀들과 함께 기도를 드렸다. 기도가 끝난 직후, 고든(아들)이 패니가 막 잠이 든 닭장 뒤에 있는 커다란 상자 속으로 걸어갔다. '우리는 거듭해서 하나님 아버지께 감사드렸습니다.' 올리브는 일지에 다음과 같이 기록했다. '우리는 저녁 내내 아무것도 생각할 수가 없었다.' 그녀의 말들이 도로에서 날뛰며 새포드까지 갔을 때, 올리브는 사람이 다치지나 않을까, 마차가 부서지지나 않을까 하고 걱정했다. '우리는 몹시 두려웠습니다. 그러나 주님은 저의 조용한 기도를 들어주셨으며, 우리는 말을 멈출 수가 있었습니다. 하나님 아버지의 선하심에 대해 그분께 감사드립니다.'"

"같은 해 어느 날 오후에 스펜서는 어머니와 함께 먼지나는 길을 걸어 준델 감독님 댁까지 갔다. '거긴 왜 가요?' 하고 그가 물었다. 어머니는 십일조 계란을 가져가는 중이라고 했다. '십일조 계란은 다른 계란하고 다른가요?' 그러자 올리브는 아들에게 그가 계란을 모을 때 어떻게 열 개마다 하나씩 골라 내는지를 상기시켰다. 그녀는 아들에게 그렇게 하는 이유를 얘기하면서, 하나는 하나님 아버지의 것이고 아홉 개는 그들의 것이라고 말했다. 그때부터 계란을 모으는 일은 또 다른 중요성을 갖게 되었다. 건초를 거둬들이는 시기에 아침을 먹으면서, 앤드류는 아들들에게 이렇게 말하곤 했다. '가장 좋은 건초는 밭 서쪽에 있다. 십일조 사무실로 갖고 갈 것은 그쪽에 있는 것을 실어라. 꼭꼭 눌러서 높이 싣거라.'"(Edward L. Kimball and Andrew E. Kimball, *Spencer W. Kimball: Twelfth President of The Church of Jesus Christ of Latter-day Saints* [1977년], 31쪽)

학생들에게 질문한다. 킴볼 가족의 이 이야기에서 오늘날 가족들에게 가치 있는 어떤 원리들을 배울 수 있는가?

본 교재 169쪽에 있는 두 개의 나무 그림을 보여 준다. 스펜서는 비록 그가 11살이 되었을 때, 어머니 올리브 킴볼을 여의고, 그가 29살이었을 때 아버지 앤드류 킴볼을 여의었지만, 그들의 사랑과 모범 및 복음의 가르침은 그의 삶에 확고한 기반을 마련해 주었다. 스펜서 더블류 킴볼 회장의 다음 말씀을 읽고 토론한다.

"우리 중 어떤 사람은 이와 똑같은 문제를 가지고 있는 것 같습니다. 그들은 수확을 가져다줄 뿌리 조직을 튼튼히 해줄 노력은 하지 않고 영적으로나 세상적으로 풍성한 수확을 얻기를 원합니다. 튼튼한 뿌리를 재배하기 위해 훈련과 일 등에 대가를 기꺼이 치르려는 사람이 거의 없습니다. 이러한 재배는 어릴 때부터 시작해야 합니다. 내가 어릴 때 정원을 가꾸고, 가축에게 먹이를 주고, 물을 길어 나르며, 나무를 패고 울타리를 고치고, 조그마한 농장의 모든 일을 하는 것 등이 바로 가지가 나기 전에 뿌리를 내리게 하는 중요한 일들이었음을 나는 소년일 때 조금은 알았습니다. 나는 나의 부모가 뿌리와 가지의 관계를 이해하신 것을 깊이 감사합니다." (*성도의 벗*, 1979년 4월호, 115쪽)

학생들에게 질문한다.

- 킴볼 회장이 말한 뿌리와 가지의 관계는 무엇인가?
- 우리는 복음 원리에서 어떻게 뿌리의 힘을 결정할 수 있는가?

스펜서는 충실하겠다고 결심했다.

학생들에게 그들은 교회에서 어떤 세대냐고 질문한다.(어떤 학생들은 최근에 교회에 들어왔을 수도 있고, 다른 학생들은 5대, 6대째 회원일 수도 있다.) 질문한다. 여러분의 조상들이 교회 회원이었다면, 여러분은 자신의 신앙이 그들의 신앙처럼 강하다고 생각하는가? 왜 그런가, 아니면 왜 그렇지 않은가?

스펜서 더블류 킴볼은 3대째의 회원이었다고 설명한다.(1대-히버 시 킴볼, 2대-앤드류 킴볼, 3대-스펜서 더블류 킴볼) 어린 소년으로서 그는 선지자 조셉 스미스를 개인적으로 알고 있었던 몇몇 회원들을 알고 있었다. 다음 단락을 읽는다.

"태처는 몰몬 마을이었다. 7월 24일이면 그곳에서는 늘 1847년에 최초의 성도들이 솔트레이크 계곡에 도착한 날을 기리는 개척자 날의 축하 행사가 있었다. 매년 인디언과 함께 불꽃놀이와 손수레, 국기의 색깔로 된 장식 및 보닛과 더불어 퍼레이드를 했다. 그런 다음 태처 예배당에서 기념식을 했는데 선지자 조셉을 본 사람은 모두 단에 앉았다. 스펜서가 열 한 살이었을 때 남아 있는 사람이 아직도 일곱 명이나 되었으나 그는 해가 갈 때마다 수가 줄어드는 것을 지켜 보았다."(Kimball and Kimball, *Spencer W. Kimball*, 29쪽)

당시 십이사도 정원회의 일원이었던 스펜서 더블류 킴볼 장로가 그의 생애 초기에 관해 기억하고 있는 다음 경험에 대해 얘기한다.

"제가 어린 소년이었을 때, 저를 적잖게 감동시킨 놀라운 한 사건이 있었습니다. 누가 어떤 상황에서 그러한 내용의 글을 발표했는지를 기억할 수는 없습니다. 저는 그것이 제게 청천 벽력같았다는 것밖에 기억나지 않습니다. 글을 쓴 무명의 대변자는 다음과 같이 말했습니다."

"'"몰몬 교회"는 처음 두 세대 동안 굳세게 지탱해 왔습니다. 그러나 3대, 4대 그리고 그 이후의 세대들을 기다려 봅시다. 새로운 종교에 영감을 받은 처음 세대는 그것을 위한 대단한 열의를 갖고 있었습니다. 적대감을 갖고 있는 세상의 빈정거림과 비방에 둘러싸여 "가는 곳마다" 박해를 받은 그들은 생존을 위해 함께 결속해야 했습니다. 선택한 대의를 위해 그들이 충실하게 살아야 했고 또 죽는 데는 훌륭한 이유가 있었습니다.'"

"'둘째 세대는 열의와 열정과 헌신 가운데 태어났습니다. 그들은 위대한 신앙을 지닌 사람들에게서 태어났으며, 자신의 신앙을 위해 어려움을 겪고 희생하는 데에 익숙해 있었습니다. 그들은 부모로부터 신앙을 물려받았으며 종교적인 가정에서 사람들을 종교에 충실한 사람으로 만드는 것들을 배웠습니다. 그들은 자신을 지탱할 수 있는 힘과 신앙이 가득 차 있는 저수지를 갖고 있었습니다.'"

"'그러나 3대, 4대까지 기다려 봅시다.' 하고 비판적인 사람은 말했습니다. '열의는 사라지고, 헌신은 줄어들고, 희생은 무가치하게 될 것입니다. 세상은 그들에게 영향을 미칠 것이며 그들을 둘러싸고 쇠퇴하게 하여 신앙은 사라지고 종교적인 열정은 식어 버릴 것입니다.'"

"당시 저는 제가 3세대 회원이라는 것을 알았습니다. 그때 저는 두 주먹을 불끈 쥐었습니다. 이를 악물고 그 참담한 예언을 무색하게 할 만한 '제3세대'가 여기 있다는 것을 보여 주겠다고 결심했습니다."(Conference Report, 1969년 10월, 18~19쪽)

학생들에게 질문한다.

- 오늘날의 교회 회원들은 헌신, 신앙 및 희생을 나타내 보이는 어떤 증거를 갖고 있는가?
- 어떻게 하면 우리는 세상에 관여하면서도 우리의 신앙을 약화시키는 일을 피할 수 있는가?

그는 배우기 위해 열심히 노력했다.

학생들에게 자신을 위해 세운 목표를 생각해 보라고 한다. 스펜서 더블류 킴볼은 14살이었을 때 경전을 읽으라고 하는 교회 지도자들의 권고에 따랐다고 설명한다. 학생들과 함께 학생 교재에 있는 "그는 어렸을 때 성경을 읽겠다는 목표를 세웠음"(198쪽)을 복습한다. 질문한다. 그가 어렸을 때 경전에 관심을 가졌던 일이 그가 나중에 부름 받도록 준비하는 데 어떤 면에서 도움이 되었다고 생각하는가?

학생들에게 자신의 삶에서 기회가 주어졌던 때와 결정을 내려야 했던 때를 생각해 보게 한다. 다음 말씀을 읽는다.

"1910년 스펜서가 초중등 학교 8년 과정을 마쳤을 때, 그는 태처에 있는 LDS 아카데미에 대해 생각하기 시작했다. 그것은 2층짜리로, 굉장히 큰 건물이었다. 졸업이 가까워오자 모두가 서로 이렇게 물었다. '너 아카데미에 갈 거니?' 대부분 가지 않을 것이라고 했다. 일부는 결혼을 할 계획이었으며, 일부는 일을 하고, 일부는 학교에 갈 돈이 없었다. 그러나 스펜서와 소수의 학생들은 '고등학교에 가서 공부를 계속하겠다는 대담한 결심을 했다.'"(Kimball and Kimball, *Spencer W. Kimball*, 59쪽)

학생들에게 학생 교재에 있는 "그는 학자요 운동 선수였음"(198~199쪽)을 읽게 한 다음 교육을 더 받겠다고 한 스펜서의 결심이 어떻게 그의 인생을 축복했는지에 대해 토론한다.

그는 졸업할 때 선교사 부름에 대해 알게 되었다.

귀환 선교사들에게 그들이 부름을 받던 날에 대해 설명하도록 부탁한다. 그들이 그 날을 위해 어떻게 준비했으며, 부름을 받았을 때 어떤 느낌이었는지, 그리고 부름장을 열었을 때 누가 있었는지를 말하도록 격려한다. 스펜서 더블류 킴볼이 선교사로 봉사할 것이라는 것을 알았을 때 그가 느낀 다음 경험에 대해 얘기한다.

"1914년 스펜서는 이제 가을이 되면 몇몇 다른 학생들과 함께 애리조나에 있는 대학에 가 있을 것이라고 생각하면서 졸업식장으로 갔다. 졸업식의 일부로 그는 반장으로서 말씀을 전했으며, 사중창을 부르고, 바리톤 솔로로 '평화의 평원'이라는 노래를 불렀다. 앤드류 킴볼[그의 부친]은 이사진의 의장으로서, 연설을 했다. 연설을 하면서 그는 스펜서가 다음 가을에 대학에 없을 것이며, 선교 사업을 하고 있을 것이라고 발표했다. 반 친구인 렐라 유달은 다음과 같이 기억했다. '저는 스펜서가 기절할 것이라고 생각했어요.' 스펜서는 일지에다 좀 더 온화하게 그 충격을 표현했다. '아버지는 이 졸업식에서 모든 사람들 앞에서 나에게 내가 선교사로 부름 받을 것이라고 알려주셨다. 이것은 대학에 갈 계획을 하고 있는 내게 적잖게 놀라운 일이었다.' 그러나 그는 선교사로 봉사하기로 했다. 그는 선교사업에 대해 아무런 이의가 없었다. 다만 예상 외의 일일 뿐이었다."

"졸업을 하고 4일이 지난 후에 그는 서쪽으로 130킬로미터 떨어진 글로브에서 일을 하고 있었다. 그의 일자리는 이미 정해져 있었다. 2년 전 여름, 재정적인 압박을 받고 있던 그의 부친은 그가 앤더슨 블레이크 낙농장에서 월급 47달러에 숙식을 제공받는 일자리를 구해 주었다. 두 번째와 세 번째 여름에 그는 다른 글로브 낙농장에서 한 달에 62달러 50센트를 벌었다. 십일조와 가끔 사먹는 5센트짜리 아이스크림 또는 초콜릿 바 – '가끔 나는 그것을 즐겼다' – 값을 제외하고 스펜서는 월급 전액을 책, 의복, 그리고 겨우내 질라 아카데미에서 필요한 용돈을 위해 저축했다. 이제 그 돈은 선교사 비용으로 쓰일 것이다."(Kimball and Kimball, *Spencer W. Kimball*, 68~69쪽)

학생들에게 질문한다.

- 스펜서 더블류 킴볼의 예를 볼 때, 재정적으로 자립하는 것은 어떤 면에서 안정과 안전에 도움이 되는가?

- 재정적인 자립은 우리가 복음 안에서 봉사하는 데 어떻게 도움이 될 수 있는가?
- 우리는 스펜서 더블류 킴볼이 기꺼이 선교사로 나가려고 했던 것에서 무엇을 배울 수 있는가?

그는 헌신적이고 결의에 찬 선교사였다.

학생들과 함께 학생 교재에 있는 "그는 헌신적이고 결의에 찬 선교사였음"(199~200쪽)을 복습한다. 질문한다. 스위스-독일 선교부로 가라는 그의 선교 임무가 미국에 있는 선교부로 변경된 이유는 무엇인가?

스펜서 더블류 킴볼은 선교 사업을 하던 초기에 자신이 직면한 어려움으로 인해 약간 실망했었다. 그의 부친 앤드류는 다음과 같은 격려의 편지를 썼다.

> "네가 겪은 힘든 경험은 네가 후기 성도가 되는 데 치러야 할 약간의 대가로서 그것은 네 아버지와 할아버지가 겪어 온 일들을 조금이나마 알게 해 줄 것이다. 계속 용기를 지니고 네가 감당하기에 너무 벅차다고 생각하지 말거라. 모든 일은 잘 될 것이며 너는 네 후손에게 말할 수 있는 경험을 갖게 될 것이다."(Kimball and Kimball, *Spencer W. Kimball*, 76쪽)

질문한다. 역경과 희생은 어떻게 우리가 복음에 따라 생활하고자 하는 결심을 강화할 수 있는가?

불확실한 시기에 스펜서 더블류 킴볼은 신앙을 갖고 앞으로 전진했다.

귀환 선교사들에게 그들이 귀환한 직후 선교 사업을 통해 미래를 어떻게 내다보았는지 말해 보도록 권유한다. 학생들에게 이상적인 상황 속에서도 귀환 선교사들은 미래에 대해 불확실한 느낌을 가질 수도 있다는 것을 이해하도록 돕는다. 스펜서 더블류 킴볼이 1917년 1월에 선교 사업을 마치고 귀환했을 때, 제1차 세계 대전 중이었다고 설명한다. 재능이 많은 학생이었지만, 그는 군 복무를 기다리고 있었기 때문에 교육이나 직업의 기회를 가질 수가 없었다. 이 기간 동안 그는 카밀라 아이어링과 사랑에 빠졌으며, 그들은 1917년 11월 16일에 결혼했다. 1918년 11월 11일 휴전 협정이 조인되고 나서야 비로소, 스펜서와 카밀라는 확실한 자신감을 갖고 인생을 추구할 수 있었다. 다음 단락을 읽고, 학생들에게 불확실한 시기에 내려야 하는 중요한 결정에 관한 스펜서 더블류 킴볼의 권고를 귀 담아 들어 보게 한다.

> "여러분은 장차 가질 직업이나 평생을 두고 해 나갈 일을 아직 결정하지 않았을지도 모릅니다. 그러나 비록 여러분이 앞으로 변호사나 의사, 혹은 교사나 기술자가 될 것인지의 여부는 알 수 없겠지만, 그래도 여러분이 여러분의 삶에서 계획할 수 있는 일반적인 것들이 많이 있습니다. 여러분에게는 이미 결정했어야 했거나, 지금 결정을 내리려 하는 일들이 있습니다. 여러분은 지금부터 결혼할 때까지 무엇을 하겠습니까?"(*성도의 벗*, 1985년 7월호, 54쪽)

질문한다. 여러분 자신의 미래에 중대한 것으로 지금 내려야 하는 결정에는 어떤 것들이 있는가?

지도자의 기회는 스펜서 더블류 킴볼에게 일찍 찾아왔다.

학생들에게 학생 교재에 있는 "지도자의 기회가 그를 사도로 준비시켰음"(201쪽)을 복습하게 한 다음, 스펜서 더블류 킴볼의 탁월한 지도력의 특성을 알아보게 한다.

스펜서와 카밀라는 인생의 도전을 주님을 믿는 신앙과 서로에 대한 신뢰로 받아들였다.

스펜서와 카밀라에게 가장 힘들었던 시기 중 하나는 어린 아들 에드워드가 소아마비에 걸렸을 때 치료를 받기 위해 그를 캘리포니아로 데려갔던 때였다. 스펜서가 애리조나에 있는 나머지 가족을 돌보는 동안 카밀라는 캘리포니아에서 에드워드를 보살폈다. 카밀라가 1933년 11월 14일에 스펜서에게 보낸 편지에서 발췌한 다음 내용에 대해 얘기한다.

> "당신이 이 편지를 받는 날은 우리의 결혼 16주년이 될 것입니다. 이 기념일에 우리는 처음으로 서로 떨어져 있군요. 저는 자주 그랬었지만 얼마나 당신을 사랑하고 감사하게 여기는지 다시 한번 말하고 싶었어요. 당신에 대한 저의 사랑과 존경은 매년 더욱 커져만 갑니다. 이렇게 떨어져 있는 것은 너무나도 힘들지만 그것은 그 어느 때보다도 제게 얼마나 감사해야 할 것들이 많은지 더 절실하게 깨닫게 해 줍니다. 우리가 함께 지낸 시간 동안 한 번도 결코 의심하거나 불신할 만한 일이 없었다는 사실은 결혼 생활에서 참된 행복과 만족을 주는 초석 중 하나라고 생각합니다. 이성간의 매력과 물론 다른 것들이 결합되어 완전히 하나가 될 수 있도록 해 주겠지만 신뢰가 없다면 아무것도 오래 지속될 수 없습니다."
>
> "저는 우리가 갖고 있는 문제가 잠시 우리를 갈라놓았지만 정신적으로는 더욱 가까워졌다고 생각합니다."
>
> "저는 하나님이 가족의 단합을 지켜 주시고 다시 곧 함께할 수 있도록 끊임없이 기도합니다. 그날의 기쁨은 측량할 수 없을 것입니다."
>
> "얼마나 당신이 보고 싶은지, 그리고 당신의 아름다운 성품으로부터 받은 힘이 얼마나 큰지 모릅니다. 그처럼 멋지고 진실한 것은 없습니다."
>
> "당신의 헌신적인 아내, 카밀라"(Kimball and Kimball, *Spencer W. Kimball*, 140~141쪽)

학생들에게 질문한다. 스펜서 더블류 킴볼의 예는 우리가 역경에 대처하는 방법을 배우도록 어떤 도움을 주는가?

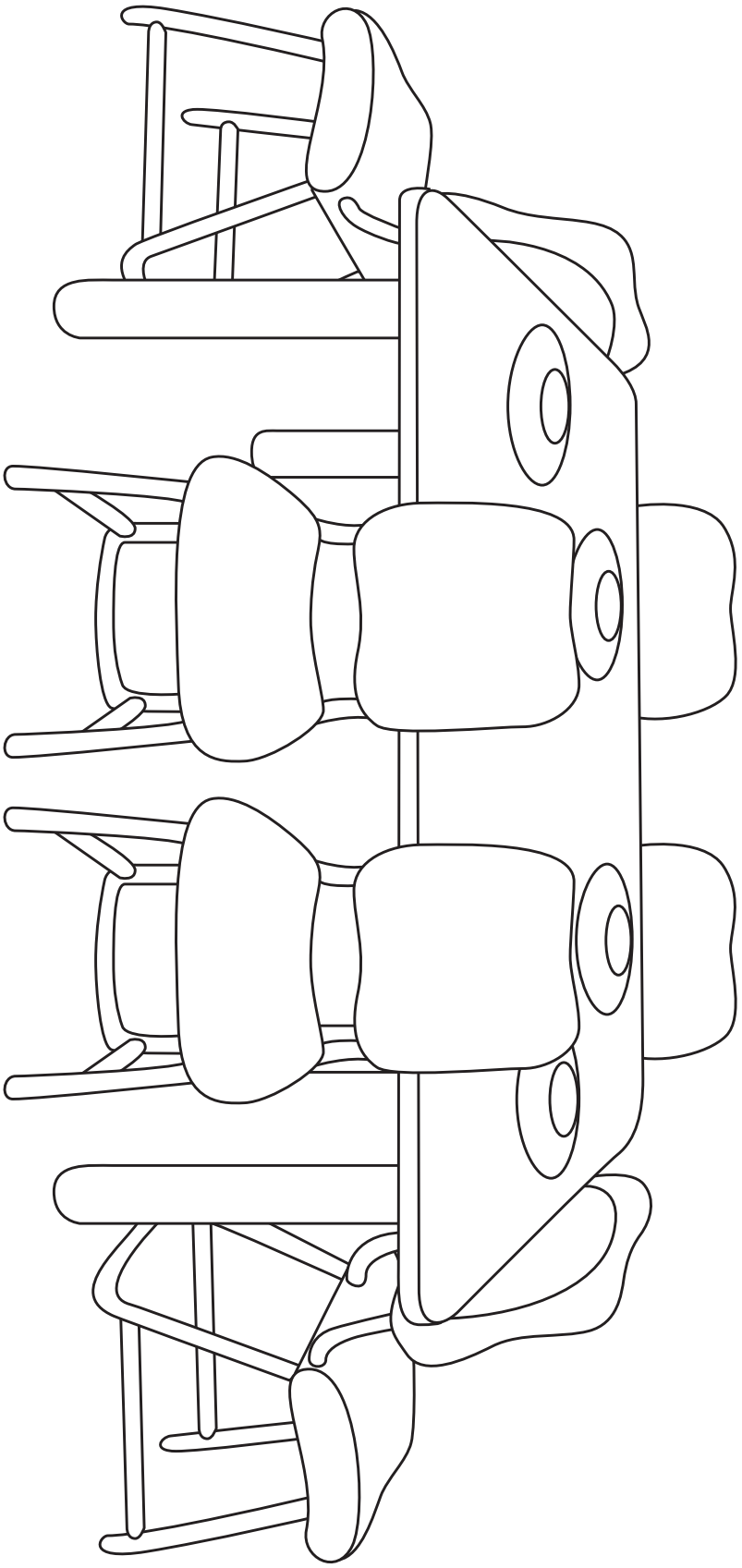

제2부: 후기

역사적인 배경

스펜서 더블류 킴볼이 1973년에 회장이 되었을 때, 교회 회원 수는 약 3백 3십만 명이었으며, 630개의 스테이크, 108개의 선교부, 그리고 15개의 성전이 있었다.(*2003 Church Almanac* [2003년], 473쪽, 632쪽 참조) 1974년에는 워싱턴 DC 성전이 헌납되었다. 1976년 4월 3일에 두 편의 계시(현재 교리와 성약 137편과 138편)가 표준 경전에 추가되었다. 1978년에 '공식 선언-2'가 구속력 있는 주님의 말씀으로 받아들여졌다. 1979년에 일리노이 주 나부 스테이크가 교회의 1,000번째 스테이크가 되었다. 1979년과 1981년에 경전 개정판이 출판되었다. 1985년, 킴볼 회장이 별세하던 해에, 교회 회원 수는 5백 9십만으로 성장했으며, 1,582개의 스테이크, 188개의 선교부, 그리고 37개의 성전이 있었다.(*2003 Church Almanac*, 473쪽, 632쪽 참조)

사건, 중요한 일 및 가르침

스펜서 더블류 킴볼이 사도로 부름 받았다.

반원들에게 혹시 교회 봉사에 부름을 받은 적이 있는지, 그리고 그 임무를 맡기에 합당할까 하고 의아하게 생각한 적이 있는지 질문한다. 스펜서 더블류 킴볼은 히버 제이 그랜트 회장의 지시로 제이 르우벤 클라크 회장에 의해 사도로 부름 받았을 때 비슷한 느낌을 가졌었다고 설명한다. 한 학생에게 학생 교재에 있는 "그는 부름을 통해 겸손해졌음"(202쪽)을 읽게 한다. 학생들에게 킴볼 장로는 자신이 부족하다는 느낌을 극복하기 위해 어떻게 주님에게 의지했는지 잘 듣게 한다. 질문한다. 주님은 사도로 부름 받은 킴볼 장로를 어떻게 강화하셨는가?

학생들과 함께 학생 교재에 있는 "사도는 그리스도의 특별한 증인임"(203쪽)을 복습한다.

스펜서 더블류 킴볼은 리하이의 후손들을 사랑했다.

학생들에게 스펜서 더블류 킴볼의 축복사의 축복문에는 그가 리하이의 후손들에게 영향을 주게 될 것이라는 말이 있었다고 말한다. 그의 부친 앤드류 킴볼은 미국 남서 지역에 있는 인디언 지역에서 선교사와 선교부 회장으로 봉사했다. 스펜서는 애리조나에서 성장했으며, 그곳에서 그의 가족은 이따금씩 원주민 미국인들을 만났었다. 그런데 킴볼 장로는 사도로 부름 받고 약 3년이 지난 후에 교회 인디언 위원회의 의장에 임명되었다. 그는 조지 앨버트 스미스 회장에 의해 원주민 미국인 후손들을 보살피라는 부름을 받았다. 1946년 9월 13일에 그는 일지에 다음과 같이 기록했다.

> "나는 조지 앨버트 스미스 회장님의 요청을 받아 그의 사무실로 찾아갔다. … 우리는 선교부 내에 있는 나바호 인디언에 관해서 상의했다. 그때 회장님은 이렇게 말씀했다. '자, 형제님께서 인디언들을 돌봐주셨으면 좋겠습니다. 지금까지 그들은 소홀한 대접을 받아 왔지요. 형제님이 인디언들을 모두 맡으세요. 전 세계의 인디언들을 보살필 책임을 드립니다. 물론 섬나라에 있는 인디언들도 포함해서 말입니다.'"
>
> "나는 최선을 다하겠다고 대답했다. 나는 그에게 전에도 두 번이나 받은 이러한 책임은 문자 그대로 축복사의 축복을 성취시켜 주었다고 말했다. 그는 전 세계에 있는 모든 인디언을 위한 프로그램으로 내가 이 위원회를 힘차게 이끌어 가기를 원한다고 말씀하셨다."(보이드 케이 패커, 스펜서 더블류 킴볼 회장: 비범한 사람", *성도의 벗*, 1974년 7월호, 6~7쪽)

한 학생에게 학생 교재에 있는 "그는 리하이의 후손들에 대한 큰 사랑을 갖고 있었음"(202~203쪽)을 큰 소리로 읽게 한다. 질문한다.

- 리하이의 후손들에게 약속된 축복을 성취하도록 돕기 위한 책임을 받은 사람은 누구인가?
- 킴볼 회장은 교회 회원들에게 인디언들을 위해 무슨 일을 하도록 요청했는가?
- "양부와 양모"가 된다는 것은 무엇을 의미한다고 생각하는가?

킴볼 장로는 그의 부친의 모범을 따랐다.

스펜서 더블류 킴볼의 부친 앤드류가 애리조나에서 스테이크 회장으로 보여준 사랑과 봉사를 설명한 다음 내용에 대해 얘기한다.

> "사람들은 자신의 걱정거리와 교회 및 가족의 문제들을 갖고 밤낮으로 그를 찾아왔다. '그들은 우리가 밭에서 건초를 실을 때도 찾아왔습니다.' 라고 스펜서는 기억했다. '그들은 우리가 우유를 짜는 동안 가축 우리로도 찾아왔으며, 우리가 아침을 먹기 전 정원에서 꽃을 돌보는 일을 하는 중에도 찾아왔으며 항상 축복을 안고 돌아갔습니다.' 킴볼 가정의 식사는 많은 경우에 앤드류가 자유롭게 될 때까지 늦춰졌다. 앤드류는 프록 코트 안 주머니에 두 개의 손수건을 준비하기 시작했다. 하나는 자신을 위해 그리고 다른 하나는 다른 사람들을 위해 준비했다." (Edward L. Kimball and Andrew E. Kimball Jr., *Spencer W. Kimball: Twelfth President of The Church of Jesus Christ of Latter-day Saints* [1977년], 24쪽)

학생들에게 "부전자전"이란 속담이 있다고 말해 준다.(그것을 칠판에 적는다.) 학생들에게 십이사도 정원회의 일원이었던 닐 에이 맥스웰 장로가 스펜서 더블류 킴볼 회장에 대해 한 다음 말씀을 읽으면서 아버지(앤드류)와 아들(스펜서) 사이에 있는 비슷한 점에 유의하게 한다.

> "그가 병자들을 찾아 가정이나 병원을 방문한 것은 잘 알려져 있습니다. 심장 절개 수술을 한, 어느 환자는 킴볼 회장이 그가 있는 병원을 느닷없이 방문한 것에 대해 무척 놀랐습니다. 이 사랑스러운 형제는 담배에 중독되어 있었으나, 이렇게 말했습니다. '저는 당시에도 이미 담배를 많이 줄인 상태였지만, 선지자의 손을 잡은 이후로는 한 개비도 피우지 않았습니다!' …
>
> "얼마나 많은 사람들이 킴볼 회장의 저서 *용서가 낳은 기적*을 읽고 힘든 회개의 길에서 도움을 받았으며, 또 얼마나 많은 사람들이 *Faith Precedes the Miracle(기적을 낳는 신앙)*을 읽고 역경 가운데서 꾸준할 수 있었는지를 측정하기란 불가능한 일입니다."("Spencer, the Beloved: Leader-Servant", *Ensign*, 1985년 12월호, 13쪽)

학생들에게 가족으로부터 물려받았거나 배운 긍정적인 특성에 대해 생각해 보게 한다.

그는 교회 회원들에게 용서가 낳는 기적을 가르쳤다.

교회 회장이나 십이사도 정원회 회원들이 저술한 잘 알려진 책 서너 권(*예수 그리스도*와 *기이한 업적* 같은 책들)을 들어 보인다. 스펜서 더블류 킴볼은 그의 동료들이 저술한 복음 중심의 책들이 얼마나 교회 회원들에게 축복을 주었는가에 대해 깊은 감사를 표했다. 그러나 그는 더 재능이 있다고 생각되는 사람들에게 저서들을 남겨야겠다고 결심했다. 십이사도 정원회의 일원으로 봉사하는 동안 킴볼 장로는 회개가 필요한 사람들과 접견하고, 격려하고, 상담하면서 많은 시간을 보냈다.

> "회개와 용서가 필요한 많은 사람들과 더불어 얻은 이러한 모든 경험은 결국 한 권의 책을 저술하게 했다. 그는 처음에 사람들이 공부하도록 성구를 적는 일부터 시작했으며, 그 후에 재발하는 문제를 위해 일부 목록을 만들게 되었다. 1959년에 그는 드디어 교회에 '회개에 관한 광범위한 논의'가 필요하다는 결정을 내렸다. 그는 그 후로 10년 동안, 주로 총관리 역원들에게 정규 임무가 없고 휴식할 수 있는 여름철과 성탄절기에 많은 시간을 집필에 할애했다. 그는 집필을 위해 결코 정규적인 일을 중단하지 않았다. 집필은 가외의 일이었다."(Kimball and Kimball, Spencer W. Kimball, 383~384쪽)

책을 구할 수 있는 경우 *용서가 낳는 기적*을 들어 보이고 학생들에게 그 책을 읽음으로써 많은 사람들이 주님의 자비로운 용서를 느낄 수 있었다고 말한다.

스펜서 더블류 킴볼이 제12대 교회 회장이 되었다.

많은 교회 회원들이 해롤드 비 리 회장이 비교적 젊은 나이(70대 초반)에 회장이 되었기 때문에 그가 오랫동안 교회를 관리할 것이라고 생각했다고 설명한다. 교회 회원들은 그의 때이른 사망으로 놀라고 충격을 받았다. 1973년 12월에 있었던 급작스런 변화에 대한 닐 에이 맥스웰 장로의 다음 말씀을 읽는다.

> "교회 회원들은 대부분의 다른 후기 선지자들의 감리를 당연한 것으로 기대했던 반면 스펜서 더블류 킴볼 회장의 교회 회장 부름은 예상 밖이었다는 것이 대체적인 반응이었다. 그러나 선지자의 직분은 얼마나 신속하게 그에게 전달되었던가?"(*Ensign*, 1985년 12월호, 10쪽)

질문한다. 맥스웰 장로가 "선지자의 직분은 얼마나 신속하게 그에게 전달되었던가?"라고 한 말은 무엇을 의미한다고 생각하는가? (열왕기하 2:9~15 참조)

학생들이 감리의 권세에 변화가 얼마나 빨리 일어나는가를 이해하도록 돕기 위해 다음 내용을 읽는다. 해롤드 비 리 회장의 비서였던 디 아더 헤이코크는 리 회장의 별세 후에 있었던 이 일을 다음과 같이 기억한다.

> "이 슬픈 상황에서 … 저는 신권과 교회 행정의 위대하고 기본적인 교훈을 배웠다. … [매리온 지] 롬니 회장은 제일회장단 보좌였으며, 반면 킴볼 회장은 십이사도 정원회 회장이었다. [리 회장이 별세하기 전에] 롬니 회장이 병원에 도착하자마자, 킴볼 회장은 그를 보고 이렇게 말했다. '롬니 회장님, 제가 무엇을 해야 합니까?' 그 순간 우리가 할 수 있는 것은 기도를 하고 기다리는 것 외에 달리 아무것도 할 수 있는 것이 없었다. 잠시 후, 의사가 와서 리 회장이 별세했다는 놀라운 소식을 전해주었다. 바로 그 순간 제일회장단이 해체되었으며 선지자의 외투가 킴볼 회장에게 전해졌다는 것을 안 롬니 회장은 조용히 그를 바라보며 이렇게 말했다. '킴볼 회장님, 제가 무엇을 해야 합니까?'"("No Ordinary Man", *New Era*, 1982년 12월호, 14쪽)

리 회장의 장례식에서 스펜서 더블류 킴볼 회장이 한 다음 말씀에 대해 얘기한다.

"리 회장님은 돌아가셨습니다. 믿어지지 않는 사실입니다. 진실로 이러한 일이 일어나지 않기를 바랐습니다. 리 회장님의 장수와 복리를 위하여 교회 내에서 제 아내 카밀라와 저보다 더 열심히 기도한 사람은 아마 없을 것입니다. 저는 야망이 없습니다. (정확하게 3월 28일이면) 저는 리 형제님보다 4살 위입니다. 저는 리 회장님보다 제가 훨씬 먼저 이 세상을 떠날 줄 알았습니다. 저는 그분을 참으로 사랑했기에 마음이 너무 아픕니다."("A Giant of a Man", *Ensign*, 1974년 2월호, 86쪽)

주님은 그의 건강과 힘을 새롭게 해주셨다.

학생들에게 학생 교재에 있는 "그는 후두와 성대에 암이 생겼음"(203~204쪽)을 읽게 한다. 1972년에 의사들은 당시 십이사도 정원회 회장이었던 스펜서 더블류 킴볼에게 이전에 있었던 심장 마비로 인해 입은 손상을 바로잡기 위해 심장 절개 수술을 하도록 권고했다고 학생들에게 말한다. 킴볼 회장은 건강 문제로 인한 오랜 병력과 쇠약해진 상황을 숙고하면서 제일회장단의 권고를 구했다. 다음 내용에 대해 얘기한다.

"수술 제의를 상고하는 동안, 1972년에 영적이고 진지한 에피소드가 있었습니다.(당시 의사였던) 러셀 엠 넬슨이 극적인 순간을 설명했습니다."

"'3월에 저는 킴볼 회장님 부부가 제일회장단을 만나는 자리에 함께 있었습니다. 킴볼 회장님이 이렇게 말씀했습니다. "나는 늙은 사람입니다. 죽을 때가 되었어요. 이제 젊은 사람이 정원회에 들어와서 내가 더 이상 할 수 없는 일을 할 때입니다." 리 회장님이 말을 가로막더니 주먹으로 책상을 치면서 이렇게 말했습니다. "스펜서, 장로님은 죽기 위해서가 아니라 살기 위해 부름받았습니다." 그러자 킴볼 회장님은 겸손하고 순종적인 태도로 말했습니다. "그렇다면, 수술을 받겠습니다." 킴볼 자매님은 우셨습니다. 결정은 내려졌습니다.'"(Neal A. Maxwell, *Ensign*, 1985년 12월호, 10쪽)

킴볼 회장은 이 수술을 받고 여러 해를 살았다고 설명한다. 2년 후에 그가 교회 회장이 되었을 때, 주님은 거의 건강과 힘을 새롭게 주셨으며 그는 권능과 권세로 가르쳤다. 스펜서 더블류 킴볼이 회장이 된 직후 있었던 교회 지도자 모임에 관해 칠십인 정원회의 일원이었던 윌리엄 그랜트 뱅거터 장로의 다음 기록에 대해 얘기한다.

킴볼 회장님이 길게 말씀하시지는 않았지만, 그 말씀 동안, 회중들은 문득 전혀 새로운 느낌을 받았습니다. 우리는 어떤 놀라운 영적인 임재를 인식하게 되었으며, 우리가 전에 가졌던 모든 모임과는 전혀 다른 어떤 특이하고 강력한 말씀에 귀를 기울이고 있음을 깨닫게 되었습니다. 그것은 마치 영적으로 말씀하는 것과 같아서, 머리카락이 쭈뼛해질 지경이었습니다. 우리의 마음은 갑자기 생기를 되찾게 되었고, 우리의 귀에 울려오는 초월적인 메시지에 놀라고 있었습니다. 우리는 새로운 지각으로 킴볼 회장님이 영적 창문을 열고 자신과 함께 영원한 계획을 바라보자고 손짓해 부르는 것을 깨닫게 되었습니다. 그것은 마치 그가 전능자의 목적을 가렸던 커튼을 걷어내어, 우리에게 복음의 운명과 그 성역의 시현을 함께 보자고 권유하는 것 같았습니다. (*성도의 벗*, 1978년 2월호, 38쪽)

주님이 어떻게 그분의 선지자들과 그분을 섬기고 그분의 계명을 지키는 자들을 새롭게 해주시는가에 대한 교사의 간증을 나눈다.

그는 세상적인 부를 사랑하는 것에 대해 경고했다.

학생들에게 학생 교재에 있는 "그는 세상적인 재물을 사랑하는 것에 대해 경고했음"(204~205쪽)을 읽게 한다. 그들에게 이 세상의 것들에 대한 궁극적인 소유권에 관해 킴볼 회장이 질문한 것에 유의하게 한다. 그런 다음 질문한다. 킴볼 회장에 따르면, 주님은 그분이 우리에게 주신 것을 어떤 방법으로 사용하기를 원하시는가?

그는 교회 회원들에게 복음을 전파하도록 권고했다.

한 학생에게 마태복음 28장 19~20절을 읽게 한다. 그런 다음 질문한다. 이 계명은 회복된 교회에 어떻게 적용되는가?

위에 있는 뱅거터 장로의 말씀에 언급된 모임에서 스펜서 더블류 킴볼 회장은 복음을 나누는 교회 회원들의 책임에 대해 가르쳤으며, 그들에게 "걸음의 폭을 넓히라"고 권고했다고 설명한다. 당시 십이사도 정원회 회장이었던 에즈라 태프트 벤슨 회장이 킴볼 회장의 말씀에 보인 반응에 대해 얘기한다.

> "킴볼 회장님, 우리 마음은 이 훌륭한 말씀을 듣고 기쁨을 느낍니다. 저는 감히 이전에 있었던 어떤 세미나에서도 이보다 더 시의 적절하게 주어진 위대한 말씀은 없었다고 말씀드릴 수 있습니다. … 저는 우리 모두가 하나가 되어 하나님께서 회장님을 축복해 주신다는 것과 회장님께 감사하다는 말씀을 드리고 있다고 확신합니다. 형제 여러분, 오늘 아침 이 메시지를 들은 지금 참으로 이스라엘에 선지자가 있다는 사실에 저는 추호의 의심도 없습니다."(Neal A. Maxwell, *Ensign*, 1985년 12월호, 10쪽)

학생 교재에 있는 "세상은 언제 개종될 것인가?"(206쪽)를 읽고 학생들에게 킴볼 회장이 마태복음 28장 19~20절을 우리 시대에 어떻게 적용했는가를 찾아보게 한다. 그런 다음 질문한다.

- 우리는 교회 회원들이 킴볼 회장의 권고에 따랐다는 어떤 증거를 갖고 있는가? (스테이크의 수가 9년 만에 배가 되었다. 복음이 많은 새로운 나라에서 전파되었다. 세계적으로 성장하는 교회의 필요 사항에 부응하기 위해 새로운 성전들이 건립되었다.)
- 복음을 나누라는 이 계명을 지키기 위해 여러분은 무엇을 하고 있는가?

모든 합당하고 유능한 젊은이는 선교사로 봉사해야 한다.

약간의 돈을 집어 들고, 학생들에게 돈이 어떻게 스펜서 더블류 킴볼 회장과 선교 사업에 관련될 수 있는지 질문한다. 킴볼 회장이 세계 전역에 있는 회원들을 방문했을 때, 그는 자주 어린 소년들에게 돈을 주면서, 선교 사업을 위해 저축을 시작하라는 권고를 했다고 설명한다. 그는 자주 전 세계에 있는 성도들에게 아들들을 선교사로 보내는 일의 중요성을 가르쳤으며 "모든 합당하고 능력이 있는 후기 성도 형제는 선교사로 봉사해야 합니다"라고 선언했다.(*성도의 벗*, 1974년 9월호, 34쪽)

스펜서 더블류 킴볼 회장의 다음 말씀을 복습하고 토론한다.

> "마음속에 궁극적인 목적을 갖고, 오래 전에 정한 올바른 결정은 실행하기가 가장 쉽습니다. 이것은 우리가 피로하고 심한 유혹을 받을 때, 선택해야 하는 갈림길에서 많은 고뇌를 덜어 줍니다. …"
>
> "선교 사업에 관해 결정하는 때는, 선교 사업과 체육 장학생 사이에서 그 선택이 문제가 되기 훨씬 이전이어야 합니다. 성전 결혼에 관해 결정하는 시간은 사람이 그러한 목적을 나누지 않는 남자 친구나 여자 친구에게 얽매이기 이전이어야 합니다. 철저히 정직하겠다는 정책에 관해 결정하는 시간은 가게 점원이 여러분에게 더 많은 잔돈을 내어주기 이전이어야 합니다. 약물을 복용하지 않겠다고 결정하는 시간은 친구가 여러분에게 겁이 많다거나 선입견이 깊은 척한다고 놀리기 이전이어야 합니다. 우리의 하나님 아버지와 함께 영원히 살기 위한 기회가 아니면 아무것도 받아들이지 않겠다고 결정하는 시간은 지금이어야 하며, 그래서 우리가 취하는 모든 선택은 궁극적인 목표를 달성하는 데 아무것도 방해가 되지 않게 하겠다는 우리의 결정으로 영향을 받게 될 것입니다."(*Teachings of Spencer W. Kimball*, ed. Edward L. Kimball [1982년], 164~165쪽)

학생들에게 질문한다. 킴볼 회장에 따르면, 교회 회원들은 왜 생애의 초기에 선교사로 봉사하겠다는 선택을 해야 하는가?

신권과 성전의 축복은 교회의 모든 합당한 회원이 받도록 되어있다.

한 학생에게 학생 교재에 있는 "충실하고 합당한 교회의 모든 회원은 거룩한 신권을 받을 수 있습니다"(210쪽)를 큰소리로 읽게 한다. 질문한다. 이 계시는 복음을 온 세상에 전하는 데 어떤 영향을 주었는가?

교사는 반원들과 함께 공식 선언-2를 읽을 수 있다. 이 선언에 있는 스펜서 더블류 킴볼 회장의 명상과 기도는 유의할 가치가 있다.

신판 경전이 나오게 되었다.

한 학생에게 에스겔 37장 15~17절을 읽게 한다. 그런 다음 질문한다.

- 요셉의 막대기와 유다의 막대기는 무엇인가?
- 그것들은 어떻게 함께 자라서 하나가 되었는가?

여러분의 언어로 된 것을 구할 수 있을 경우, 후기 성도판 성경과 몰몬경 합본을 들어 보인다. 그것들은 킴볼 회장이 관리하는 동안 준비된 것들이다. 킴볼 회장은 토마스 에스 몬슨 장로, 보이드 케이 패커 장로 및 브루스 알 맥콩키 장로에게 십이사도 정원회의 경전 출판 위원회로 봉사하고 새로운 경전이 "교회 전체에 교리에 관한 학문을 향상시키도록"(Bruce T. Harper, "The Church Publishes a New Triple Combination", *Ensign*, 1981년 10월호, 9쪽) 할 것을 위촉했다. 이 방대한 임무는 1979년 후기 성도판 영어 성경이 출판되고 1981년에 몰몬경 합본이 출판됨으로써 결실을 맺었다.

학생들에게 보이드 케이 패커 장로의 다음 말씀에 대해 얘기한다.

> "유다의 막대기-신구약 전서-와 에브라임의 막대기-예수 그리스도의 또 하나의 성약인 몰몬경-는 이제 여러분이 하나를 자세히 살펴볼 때 다른 것에 이끌리게 되고 여러분이 한 권을 배우면 다른 것에 의해 깨닫게 되는 그러한 식으로 서로 얽혀 있습니다. 그것들은 참으로 우리의 손에 있습니다. 에스겔의 예언은 이제 성취되었습니다."
>
> "세월이 지남에 따라, 이 경전들로 주 예수 그리스도를 알고 그분의 뜻을 따르려고 하는 충실한 기독교인의 후세대들이 배출 될 것입니다."
>
> "구세대는 경전 없이도 살았지만 또 한 세대가 자라나고 있습니다. 세계사에 보면, 계시는 어떤 세대에게는 열리지 않았으나 그들에게는 열릴 것입니다. 이제 그들의 손 안에 요셉과 유다의 막대기가 놓여 있습니다. 그들은 그들 조상들이 성취할 수 있었던 것 이상으로 복음을 학문적으로 발전시킬 것입니다. 그들은 예수님이 그리스도라는 간증을 갖게 될 것이며 그리스도를 널리 알리고 옹호할 수 있게 될 것입니다." (*성도의 벗*, 1983년 1월호, 82쪽)

학생들에게 질문한다. 이 경전들은 어떤 면에서 우리가 주님의 말씀을 이해하는 데 도움이 되는가? (내용이 풍부해진 장 머리글, 각주, 경전 안내서, 향상된 지도 등)

두 편의 계시가 교회 표준 경전에 추가되었다.

몰몬경 합본을 들고 학생들에게 스펜서 더블류 킴볼 회장이 관리하는 동안 어떤 계시들이 표준 경전에 추가되었느냐고 질문한다. 교리와 성약 137편과 138편이 가장 최근 경전에 추가된 계시들이며, 공식 선언-2는 계시에 관한 발표이다.

보이드 케이 패커 장로의 다음 말씀에 대해 얘기한다.

> "경전 사업의 직접적인 결과로 두 개의 새로운 계시가 교리와 성약에 추가되었습니다. 지난 일백여년 동안 계시가 추가된 일이 없었습니다. 경전이 최종 마무리 되기 전에 신권에 관한 영광스런 계시가 주어져, 때가 찬 경륜의 시대에 주님께서 그분의 성도들에게 계시해 주신 다른 모든 것과 함께 때를 맞춰서 묶을 수 있게 되었습니다."(*성도의 벗*, 1983년, 1월호, 83쪽)

교리와 성약 137편과 138편은 죽은 자를 위한 구원에 관한 교리에 대해 추가로 경전에 의한 설명을 제공해 주고 있다고 말한다. 교리와 성약 137편 7절에서 주님은 "이 복음을 알지 못하고 죽은 자로서 만일 머물기를 허락 받았더라면 그것을 받아들였을 자들은 모두 다 하나님의 해의 왕국의 상속자가 되리라."고 가르치신다. 교리와 성약 138편은 주님이 죽음과 부활 사이에 영의 세계에서 복음을 전파하는 일을 조직하셨음을 나타내 준다.

스펜서 더블류 킴볼 회장에 관해, 그리고 그가 교회를 위해 바친 중대한 공헌이 어떻게 계속해서 전 세계에 있는 회원들에게 영향을 미치고 있는가에 대한 교사의 간증을 나누고 공과를 마친다.

제13장

에즈라 태프트 벤슨

제13대 교회 회장

busath.com

제1부: 초기

역사적인 배경

에즈라 태프트 벤슨 회장의 증조부인 에즈라 티 벤슨은 선지자 조셉 스미스 사망 이후에 십이사도 정원회에 부름 받은 최초의 사도였다. 그는 1847년 7월 24일에 솔트레이크 계곡으로 들어온 첫 번째 그룹과 함께 여행을 했다. 에즈라 태프트 벤슨의 조부인 조지 티 벤슨은 1846년 아이오와 주 가든 그로브에서 태어났다. 조지 티 벤슨의 아들 조지 티 벤슨 이세가 에즈라 태프트 벤슨의 부친이 되었다. 이렇듯 강력한 개척자 유산에다 주님에 대한 봉사와 헌신의 유산을 에즈라 태프트 벤슨 회장은 추가했다.

에즈라 태프트 벤슨이 1899년 8월 4일에 아이다호 주 휘트니에서 태어났을 때, 해롤드 비 리는 불과 몇 달 전에 태어났으며 스펜서 더블류 킴볼은 네 살이었다. 로렌조 스노우가 교회 회장이었다. 솔트레이크 성전은 6년 전에 헌납되었으며, 유타는 불과 3년 전에 주가 되었다.

사건, 중요한 일 및 가르침

신권 축복이 에즈라 태프트 벤슨의 목숨을 구하는 데 도움이 되었다.

에즈라 태프트 벤슨은 남부 아이다호의 한 작은 농촌 마을에서, 근심 걱정에 싸인 가족에 둘러싸인 가운데 태어났다. 난산 후에 의사는 새로 태어난 아기가 살 가망이 거의 없다고 보았다. 아버지가 해 준 신권 축복과 할머니의 영감에 찬 행동이 그의 생명을 보존해 주었다. 다음 내용에 대해 얘기한다.

> "벤슨 회장은 1899년 8월 4일 아이다호 주 휘트니에서 조지 티 벤슨 이세와 사라 덩클리 벤슨에게서 태어났다. 그는 11명의 자녀 중 첫째였다."
>
> "태어날 때 그는 위험한 상태에 처해 있었다. 의사는 그 가족에게 산모를 구하도록 노력하겠지만 아이에 대해서는 거의 가망이 없다고 했다."
>
> "그러나 벤슨 회장은 다음과 같이 설명했다. '내 부친의 신앙, 신권 축복, 그리고 두 할머니의 재빠른 조치, 즉 할머니들은 먼저 나를 찬 물이 담긴 냄비에 집어 넣었으며 그 후에 따뜻한 물이 담긴 냄비에 번갈아 가며 집어 넣었는데, 그러한 일들이 아이로 하여금 울음을 터뜨리게 하고 모든 사람에게 기쁨을 가져다주었습니다.'"(마크 이 피터슨, "에즈라 태프트 벤슨: '고결함의 습관'", *Ensign*, 1974년 10월호, 22~23쪽)

그에게는 충실하고 유능한 부모가 있었다.

학생 교재에 있는 "그는 훌륭한 가정에서 성장했음"(215쪽)을 복습하고, 벤슨 가족의 특성과 관행을 칠판에 열거한다. 질문한다.

- 여러분은 벤슨 가족의 어떤 특성과 관행들을 자신의 가정에서 갖고 싶은가?
- 오락이 벤슨 가족이 단합을 이루는 데 어떤 도움이 되었는가?

학생들에게 에즈라 태프트 벤슨은 부모의 노력을 인정하고 감사하게 여겼으며 자주 사랑이 넘치고 포근한 가정에 대해 감사를 표현했다. 그는 나중에 이렇게 가르쳤다.

"더 나아가 우리의 부모님들은 우리에게 생명을 주었기 때문에 우리의 공경과 존경을 마땅히 받으셔야 합니다. 이외에도 부모님들은 우리가 어렸을 때 우리를 돌보고 양육해 주셨으며, 생활에 필요한 것들을 제공해 주셨으며, 우리가 성장해서 육체적으로 아프거나 정신적으로 고통받았을 때 우리를 간호해 주시면서 항상 무한한 희생을 하셨습니다. 많은 경우에 우리에게 교육받을 기회를 제공해 주셨으며 부분적으로 우리를 가르쳐 주셨습니다. 우리는 알고 행하는 많은 것을 그들의 모범을 통해 배웠습니다. 우리는 항상 그들께 감사드리고 그 감사함을 보여 주어야 합니다." (*성도의 벗*, 1990년 1월호, 7쪽)

그의 부친은 그에게 강력한 영향을 주었다.

학생들과 함께 다음 내용을 읽는다.

"걸을 수 있는 시기가 되었을 때부터, 'T' 라는 별명을 가진 어린 에즈라는 말을 타거나, 밭에서 일을 하거나, 모임에 가기 위해 말을 마차에 묶거나, 구기 운동을 하거나, 강에서 수영을 하거나, 언제든 부친을 따라다녔다. 그는 에즈라 티 벤슨의 증손자로서 그의 생득권에서 기인된 위대한 유산의 지식을 갖고 있었으며, 또한 아버지를 닮으려 했기 때문에, 어린 소년으로서 그는 자신이 누구인가에 대해 남다른 안정감과 깊은 자존심을 갖고 있었다. 세월이 흐르고, 조지 벤슨이 세상을 떠난 후, 그의 장남은 휘트니에서 몇 안 되는 비 몰몬들 중 한 사람이 다음과 같이 말하는 것을 우연히 듣게 되었다. '오늘 우리는 캐치 밸리에 선한 영향을 주는 가장 위대한 사람을 매장했네.' 의심할 여지도 없이 조지 벤슨은 그의 장남의 생애에 강력한 영향을 준 사람이었다."(Sheri L. Dew, *Ezra Taft Benson: A Biography* [1987년], 14쪽)

질문한다. 여러분은 자신의 후손들의 삶에 선한 영향을 주기 위해 무엇을 할 수 있는가?

충실한 가정 복음 교사들이 벤슨 가족을 강화했다.

교회 회원으로 성장한 학생들에게 그들의 가정을 방문한 가정 복음 교사에 대한 유년 시절의 추억에 대해 말해 보도록 부탁한다. 반원들에게 부모의 집에 찾아오던 가정 복음 교사에 대한 에즈라 태프트 벤슨 회장의 추억에 대해 얘기한다.

"우리는 언제나 그들이 올 것을 알았습니다. 그들이 한 번이라도 거른 것을 기억할 수 없습니다. 우리는 훌륭한 방문을 받곤 했습니다. 그들은 의자 뒤에 서서 가족에게 말하곤 했습니다. 그들은 한 차례 돌면서 어린 아이들에게 안부를 묻고 의무를 다하고 있는지 물었습니다. 때로는 어머니와 아버지가 와드 [가정 복음] 교사가 오기 전에 미리 우리를 가르쳐 우리가 옳은 대답을 할 수 있게 하셨습니다. 그러나 그것은 가족으로서 우리에게 중요한 시간이었습니다. 그들은 항상 메시지를 갖고 왔으며 그것은 늘 훌륭했습니다."

"우리는 휘트에서의 어린 시절 이래로 가정 복음 교육을 많이 향상시켰습니다. 그러나 기본적으로 그 관행은 아직도 변함이 없습니다. 똑같은 원리로 수행됩니다. 돌보고, 보살피고 영으로 가르치고, 매달 중요한 메시지를 전하고 가족 각자에 대한 사랑과 관심을 나타내 보입니다."(*성도의 벗*, 1987년 7월호, 52쪽)

한 학생에게 가정 복음 교사나 방문 교사로서 겪은 긍정적이고 개인적인 경험을 말하게 한다.

그의 부친이 선교사로 부름 받았다.

학생들에게 에즈라 태프트 벤슨이 12살이 되었을 때, 그의 조부인 조지 티 벤슨 일세 감독이 그의 아들 조지 티 벤슨 이세(에즈라의 부친)를 선교사로 봉사하도록 그의 이름을 제출했다고 말한다. 벤슨 회장은 나중에 이 사건과 그의 부친이 선교사로 부름 받았을 때 가정에 주어진 축복에 대해 다음과 같이 말했다.

"나는 우리가 어떻게 신앙을 보이는가에 대해 생각할 때 부친의 모범을 생각하지 않을 수 없습니다. 나는 선교 사업의 영이 어떻게 나의 삶에 들어오게 되었는가 하는 것을 뚜렷하게 기억하고 있습니다. 제가 대략 13살이었을 때 아버지는 선교사로 나가라는 부름을 받았습니다."

"[모임을 마치고] 집으로 오면서 부친이 말을 모는 동안 모친이 우편물을 개봉했는데 솔트레이크시티의 박스 B로부터 온 편지에서-선교사로 나가라는 부름을 보고 깜짝 놀랐습니다. 부친이 준비가 되어 있었는지, 기꺼이 갈 용의가 있는지, 갈 수 있는지 물어본 사람은 아무도 없었습니다. 그 사실은 감독이 알고 있었을 것입니다. 그리고 감독은 바로 부친의 부친인 조지 티 벤슨 할아버지였습니다."

"부친과 모친 두 사람은 마당으로 마차를 몰고 들어오면서 울고 있었습니다. 이것은 우리 가정에서는 한 번도 없었던 일이었습니다. 그분들께는 당시 우리 일곱 자녀가 있었는데 모두 그 마차 주위에 모여서 무슨 일인지 여쭈었습니다."

"그들은 '아무 일도 아니다.' 라고 말했습니다."

"'근데 왜 우세요?' 하고 우리가 물었습니다."

"'거실로 들어오너라, 설명을 해 주마.'"

"우리는 거실의 낡은 소파 주변에 모였습니다. 그러자 부친께서 선교사 부름을 받으신 것에 대해 말씀하셨습니다. 그러고 나서 어머니께서 이렇게 말씀하셨습니다. '우리는 아버지가 선교사로 나가기에 합당하다고 인정 받은 것이 기쁘다. 우리가 조금 울었던 것은 선교 사업이 이 년간의 별거를 의미하기 때문이다. 너희도 알겠지만, 아버지와 나는 결혼한 이후로 이틀 밤 이상 떨어져 지내 본 적이 없었다. 이틀 밤을 떨어져서 보낸 것은 아버지께서 통나무, 기둥, 장작을 구하려고 계곡에 가셨을 때 뿐이었단다.'"

"그래서 부친께서는 선교사로 나가셨습니다. 당시에 저는 아버지가 얼마나 깊은 결심을 했는지 충분히 이해하지 못했으나 지금은 그분이 그런 부름을 기꺼이 받아들인 것은 큰 신앙의 증거였다는 것을 더 잘 이해하고 있습니다. 모든 신권 소유자는 노소를 불문하고 그러한 신앙을 쌓기 위해 노력해야 합니다."(*성도의 벗*, 1987년 1월호, 59~60쪽)

"나는 교회의 위대한 선교사 프로그램에 감사드립니다. 나의 부친은 열한 명의 자녀를 두었습니다. 우리 열한 명은 모두 선교 사업을 마쳤습니다. 나의 아내도 역시 선교 사업을 했으며, 마지막 6개월 동안은 미망인이 된 그녀의 어머니와 함께 봉사하는 기쁨을 가졌었습니다. 나의 부친께서 선교사업을 하러 나가실 때, 큰 아들인 나는 아버지가 미드웨스트의 선교 지역에서 보내 주신 편지들을 기억하고 있습니다. 그렇게 하여 집안에 스며들게 된 선교 사업의 정신은 결코 떠난 적이 없었으며, 나는 이것에 대해 겸손한 마음으로 감사드립니다."(*성도의 벗*, 1985년 7월호, 10쪽)

학생들에게 질문한다. 우리는 자신의 가족 내에서 선교 사업의 유산을 만들기 위해 무엇을 할 수 있는가?

그는 비판을 극복하는 방법을 가르쳤다.

학생들에게 학생 교재에 있는 "그는 학교 경험에서 많은 것을 배웠음"(215~216쪽)을 복습하게 한 다음, 다음 질문에 대해 토론한다.

- 깨끗한 양심은 에즈라 태프트 벤슨이 부당한 비판을 극복하는 데 어떤 도움을 주었는가?
- 벤슨 회장이 "어떤 모양의 악이라도 이를 행하는 것을 피하라"고 한 말과 "단지 겉으로 들어나는 것만으로 다른 사람들의 행동을" 판단하지 말라는 말은 무엇을 의미한다고 생각하는가?

확고한 근로 윤리 정신으로 인해 에즈라 태프트 벤슨은 재능을 키울 수 있었다.

에즈라 태프트 벤슨의 다음 추억들과 그에 따른 견해를 읽는다.

"내가 열여섯 살이었을 때, 한 이웃이 나에게 사탕무가 가득한 1,224평의 밭을 베는 일을 주었다. 이것은 능숙한 성인 농부가 하루 종일 달라붙어서 베어야 하는 많은 양으로 간주되었으며, 그것은 20센티미터쯤 되는 손잡이에 넓은 날이 달린 낫을 이용하여 허리를 구부리고 해야 하는 힘든 일이었다. 일은 해가 뜰 때부터 시작되었다. 그날 저녁 해가 질 때쯤 나는 녹초가 되어 있었으나, 1,224평이 넘는 사탕무 밭은 깨끗하게 베어져 있었다. 내게 일거리를 준 밭주인은 깜짝 놀랐다. 그는 나중에 내가 그 일을 하려면 한 이틀쯤 걸릴 것으로 예상했었다고 말했다. 그는 나에게 5달러 짜리 금화 두 개와 1달러 짜리 은화 두 개를 주었다. 그 전에도, 그 후에도 나는 그렇게 부유하다고 느껴 본 적이 없었으며, 또한 누구 못지 않게 신체적으로 강하다는 확신을 가져 본 적이 없었다."

"대부분의 농촌 소년들처럼 나는 기꺼이 일하려는 마음과 능력이 농부로 성공하는 데 기본 요소가 된다는 것을 믿으며 성장했다. 열심히, 지적으로 일하는 것이 성공의 비결이었다. 이 비결을 이용하라. 그리하면 성공할 수 있는 가능성이 커진다. 성인으로서 이 원리는 내 생애에서 주요 동기 중 하나가 되었다."(*Cross Fire: The Eight Years with Eisenhower* [1962년], 15~16쪽)

"에즈라의 사촌 윌리엄 풀은 일의 업적의 의미를 이렇게 설명했다. '저는 918평 정도의 사탕무를 벨 계획을 세우고 해가 뜨기 전부터 해가 져서 어두워질 때까지 일하기로 했습니다. "T"는 하루에 1,224평을 벤 사람으로 제가 기억하는 최초의 사람이었습니다."

"'조지 삼촌은 모든 소년들에게 열심히 일하라고 가르쳤습니다.' 윌리엄은 계속해서 말했다. '제 부친은 "T"가 열심히 일했기 때문에 건초 쌓는 일에 그를 고용하고 싶어했습니다. 나는 건초 밟는 일을 좋아했는데 그것은 "T"가 내가 필요로 하는 위치에다 쇠스랑으로 찍은 건초를 정확하게 던져 주었기 때문입니다.'"

"십대의 에즈라는 근처에 있는 샘에서 벤슨가의 집까지 지하에 매설된 파이프를 통해 물을 공급하는 파이프를 묻기 위해 땅을 팠으며, 휘트니에 전기를 공급하는 전선을 지탱하는 전주를 세울 구덩이를 팠다. 그는 또한 기중기나 울타리에 사용할 목재를 자르기 위해 부친과 함께 마차를 몰고 근처에 있는 숲으로 가곤 했다. 때로 그는 폭우를 피하기 위해 목재 더미 아래서 자기도 했다."(Dew, *Ezra Taft Benson*, 41쪽)

에즈라 태프트 벤슨은 평생 미국 소년단을 사랑했다.

학생들과 함께 학생 교재에 있는 "평생 소년단을 사랑하게 되었음"(216~217쪽)을 복습하고, 다음 내용에 대해 토론한다.

- 에즈라 태프트 벤슨이 소년단과 더불어 좋은 관계를 맺었던 방법에는 어떤 것들이 있는가?
- 그러한 관계는 그가 지도자의 책임을 수행하는 데 어떤 도움이 되었는가?

그는 영국에서 선교사로 봉사했다.

학생들에게 에즈라 태프트 벤슨은 아이다호 주 프레스톤에 있는 오네이다 스테이크 아카데미를 졸업한 후에 유타 주 로건에 있는 유타 주 농과 대학(현재 유타 주립 대학)에 등록했다고 말한다. 오늘날 교회에 있는 많은 젊은이들처럼 그는 선교사 부름을 받아들이기 위해 학업을 중단했다. 그는 1921년에 영국으로 가라는 부름을 받았다. 그가 선교사로 봉사한 일부 기간은 데이비드 오 맥케이 회장이 선교부 회장으로 봉사했던 시기였다. 벤슨 장로는 교회가 회복된 후 초기 몇 십년 동안 초기의 선교사들이 가르쳤던 사람들과는 달리 복음을 잘 받아들이지 않는다는 것을 알게 되었다. 역경은 도처에 있었다. 나중에 벤슨 회장은 십이사도 정원회 회장으로서 영국에 있는 사람들이 교회에 대해 갖고 있던 배척과 오해에 대해 이렇게 말했다.

> "나는 1922년에 영국 북부에서 선교사로 봉사했습니다. 그때는 교회에 대한 배척이 극심하던 시절이었습니다. 배척이 너무나 심했기 때문에 선교부 회장은 모든 가두 집회를 중단하라고 했으며, 일부 장소에서는 전도 행위를 중단하기도 했습니다. 배척은 목사들 사이에서 시작되어 시간이 갈수록 점점 극렬해졌습니다. 내가 아는 바로는 그들은 우리에 대해 아는 것이 없었습니다. 나는 어느 날 가가호호를 하는 데 한 아름다운 여성이 문을 열어 주었던 일이 생각납니다. 우리는 훌륭하게 대화를 나누고 있었으며 나의 동반자가 몰몬이라는 이름을 언급했습니다. 그때 해군 복장을 한 그녀의 남편이 문으로 와서 이렇게 말했습니다. '이봐요. 내게 그런 몰몬에 관해서는 입 밖에도 내지 마시오. 나는 영국 해군에서 복무한 지 20년이 되었소. 우리가 솔트레이크 항에 입항한 적이 있었는데 그들은 우리를 상륙시키려조차 하지 않았소.' 이 이야기는 그 당시 그들이 우리에 관해 알고 있었던 전형적인 사례였습니다."
>
> "나의 동반자와 나는 북서 해안에 위치한 사우스 실즈에서 성찬식 말씀을 해 달라는 초대를 받았습니다."
>
> "초대장에는 많은 비회원이 참석하게 될 것이라고 적혀 있었습니다. 그들은 '우리 친구들 중에 많은 사람들이 교회를 비방하는 거짓말들을 믿지 않습니다' 라고 말했습니다."
>
> "우리는 금식하고 기도하는 마음으로 성찬식에 참석했습니다. 홀 안은 사람들로 꽉 차 있었습니다. 나의 동반자는 복음의 제일 원리에 관해 말씀할 계획을 세웠으며, 나는 배도에 관해 말씀하기 위해 열심히 준비하고 공부했습니다. 그 모임에는 주님의 영이 함께 했습니다. 나의 동반자가 먼저 말씀을 했는데 아주 훌륭한 영적인 말씀을 했습니다. 내가 그 뒤를 이어 말씀했는데 전에는 한 번도 경험한 일이 없을 정도로 거침없이 이야기했습니다. 자리에 앉았을 때 나는 배도에 관해서는 아무 말씀도 하지 않았음을 알았습니다. 나는 선지자 조셉 스미스에 관해 이야기했고 그의 신성한 사명과 몰몬경의 진실성에 대해 간증했습니다. 나는 흐르는 눈물을 억제할 수가 없었습니다."

"모임이 끝나자 많은 사람들이 앞으로 나아왔는데, 그들 중 여러 명은 비회원이었으며 우리에게 '오늘 밤에 우리들은 몰몬 교회가 참되다는 증거를 받았습니다. 우리도 이제 침례 받는 문제를 생각해 보겠습니다.' 라고 말했습니다."

"우리는 구도자의 마음을 감동시킬 수 있는 것만을 말할 수 있기를 기도했으므로 이것은 바로 우리 기도에 대한 응답이었습니다."(*성도의 벗*, 1984년 7월호, 70쪽)

학생들에게 질문한다. 교회 회원들은 복음을 나눌 때 영에 의지하는 것을 어떻게 배울 수 있는가?

벤슨 장로와 그의 동반자는 금식하고 기도하고 열심히 공부한 후에 영감을 받았다는 점을 지적한다. 이러한 일들이 복음을 전파하고 영의 인도를 받는 데 어떤 도움이 되는가?

에즈라 태프트 벤슨은 솔트레이크 성전에서 플로라 스미스 아뮤센과 결혼했다.

학생들과 함께 학생 교재에 있는 "그는 평생의 반려자인 플로라 아뮤센과 결혼했음"(218쪽)을 복습한다. 질문한다. 벤슨 형제와 자매는 어떤 방법으로 젊은 사람들에게 구애의 패턴을 제시하였는가?

그는 남은 생애를 농장에서 보내는 것을 만족스럽게 여겼다.

에즈라와 플로라 벤슨은 1927년 6월에 아이오와 주립 대학교에서 졸업 학위를 마친 뒤 아이다호 휘트니에 있는 32헥타르의 농장으로 돌아와 1929년까지 농사를 지었다. 그는 나중에 이렇게 회상했다. "우리는 고향으로 돌아왔으며, 남은 여생을 그곳에서 보내기로 하였다."(Dew, *Ezra Taft Benson*, 41쪽)

에즈라 태프트 벤슨의 농경 능력을 높이 평가하여, 군청 위원회는 그에게 군청 농경 대표직을 제의했다. 그는 결국 그 직을 수락했으며 다른 사람들의 수확과 농사 경영을 개선하는 일을 돕기 위해 열의를 다했다. 후에, 그는 아이다호 주 보이시에 있는 아이다호 대학교에서 일해 달라는 초빙을 받았다. 보이시에서 그는 또한 스테이크 회장단 보좌로 봉사했으며 후에 보이시 스테이크 회장으로 봉사했다. 1939년에 에즈라는 워싱턴 DC에서 약 백 6십만 농민을 대표하는 국가 조직의 장관으로 봉사해 달라는 제의를 수락했다. 1940년에 그는 두 번째로 스테이크 회장 부름을 받았는데, 이번에는 새로 조직된 워싱턴 DC 스테이크였다.

학생들에게 질문한다. 어떻게 하면 우리는 교육을 받고 직업에 종사하면서 교회에서 헌신적으로 봉사할 수 있는 시간을 내기 위해 에즈라 태프트 벤슨의 모범을 따를 수 있는가?

제2부: 후기

역사적인 배경

에즈라 태프트 벤슨이 1985년에 교회 회장이 되었을 때, 교회에는 약 5백 9십만 명의 회원, 1,582개의 스테이크, 188개의 선교부, 36개의 성전이 있었다. 1994년 그가 별세하던 해에 교회는 거의 9백만의 회원, 2008개의 스테이크, 303개의 선교부 및 46개의 성전을 가진 교회로 성장해 있었다.(*2003 Church Almanac* [2003년], 474쪽, 632쪽 참조) 그가 관리하는 동안 세계의 정치적인 환경이 달라졌다. 많은 국가에서 공산주의를 추방하고 다양한 형태의 민주주의와 시장 경제를 채택했다. 베를린 장벽이 무너지고, 1989년에 냉전이 종식되었다. 새로운 많은 국가에서 선교부가 조직되기 시작했으며, 동시에 새로운 지부, 와드 및 스테이크가 조직되고 많은 개종자들을 거두어들였다. 세계 어느 곳에선가는 1986년에 우주선 챌린저호가 발사 일분 만에 폭발했으며, 1991년에는 이라크가 쿠웨이트를 침공하면서 걸프전이 발발했고, 1992년에는 개인 컴퓨터 사용자들이 인터넷을 사용할 수 있게 되었다.

교회에서는 1986년에 스테이크 칠십인 정원회가 해체되고, 칠십인들이 와드의 장로 정원회나 대제사 그룹에 흡수되었으며, 1989년에는 근동 연구를 위해 BYU 예루살렘 센터가 헌납되었다.

사건, 중요한 일 및 가르침

에즈라 태프트 벤슨은 44세에 사도로 부름 받았다.

학생들에게 1943년 7월 26일, 에즈라 태프트 벤슨은 히버 제이 그랜트 회장이 자신을 만나고 싶어한다는 것을 알게 되었다고 말한다. 에즈라는 연로한 그랜트 회장이 쉬고 있는 그의 자택에서 그를 만났다. 그랜트 회장은 그에게 십이사도 정원회에 부름 받게 되었다는 것을 알렸다. 학생들과 함께 학생 교재에 있는 "그는 사도로 부름 받았음"(219~220쪽)에서 그의 일지에 기록된 벤슨 장로의 반응을 복습한다. 에즈라 태프트 벤슨 장로가 십이사도 정원회의 일원으로서 처음 전한 말씀에서 발췌한 다음 내용을 읽고 토론한다.

> "저는 제게 주어진 축복들에 대해, 특히 여러분 중에서 가장 미약한 자에게 온 이 큰 영광에 대해 말로 다 표현할 수 없을 만큼 감사를 드립니다."
>
> "저는 한 순간도 이 부름에 대해 예상하지 못했음을 고백합니다. …"
>
> "저는 이 부름에 따르는 큰 책임과 의무를 생각할 때 떨릴 뿐입니다. … 무엇보다도 저는 이 교회의 신권 지도자들의 사랑과 신뢰를 소망하며, 주님께서 제가 이 사랑과 신뢰에 부응할 수 있는 힘을 주시기를 간구합니다."(Conference Report, 1943년 10월, 19쪽, 21쪽)

그는 전후 유럽에서 선교 사업을 재개했다.

학생들에게 교회에서 세계 전역에 비상 물자를 보낸 지역을 열거하게 한다. 그런 다음 그들에게 학생 교재에 있는 "그는 유럽에서 고통받는 성도들을 돕는 임무를 받았음"(220쪽)의 첫 네 단락을 읽게 한다. 질문한다. 벤슨 장로의 노력은 교회의 세계적인 선교 사업에 어떤 도움이 되었는가?

벤슨 장로는 미국 농림성 장관으로 봉사했다.

학생들과 함께 학생 교재에 있는 "그는 미국 농림성 장관이 되었음"(221~222쪽)을 복습한다. 그들에게 에즈라 태프트 벤슨이 미국 농림성 장관으로 있으면서 다른 사람들에게 선한 영향을 주었던 기회들을 찾아보게 한다. 학생들에게 교회 회원의 책임에 관한 벤슨 회장의 가르침에 대해 얘기한다.

"적극적인 참여와 봉사로서 자신의 지역 사회를 개선시키십시오. … 하나님께서 주신 자신의 자유를 수호하기 위해 무언가 의미있는 일을 행하십시오."(*성도의 벗*, 1988년 7월호, 54쪽)

"우리는 모두 특별한 시민으로서의 책임을 갖고 있습니다. 선지자 조셉 스미스가 말한 바와 같이 '건전하고 선한 것은 널리 퍼지게 하고 건전치 못한 것은 퍼지지 않도록 우리의 모든 영향력을 집중하는 것은 우리의 의무입니다.' [*History of the Church*, 5:286] 우리는 단순히 투표에서 승리하겠다는 목표를 초월하여 위대하고 높은 목표를 가진 사람을 공직자로 뽑아야 합니다. 그렇습니다, 주님께서 교리와 성약 98편에서 이 중요한 주제에 관해 말씀하신 것을 읽어 보십시오. 그런 다음 101편에 있는 우리의 영감 받은 헌법에 관해 말씀하신 것을 읽어 보십시오. 우리가 자유를 보존하려면 우리 앞에 전개되는 나날은 진지하고 도전적인 것이 될 것이며 우리 각자에게 최선을 요구할 것입니다."(*The Teachings of Ezra Taft Benson* [1988년], 674)

그는 가족의 필요 사항을 우선으로 여겼다.

한 학생에게 학생 교재에 있는 "벤슨가는 친밀한 가족이었음"(222~223쪽)을 읽게 한다. 학생들에게 질문한다.

- 벤슨 장로는 연회에 참석하라는 초대를 거절함으로써 어떤 메시지를 주었는가?
- 우리가 어떻게 하면 가족을 최우선 순위에 둘 수 있는가?

한 학생에게 학생 교재에 있는 "아빠를 위해 기도해 주세요"(223쪽)를 읽게 한다. 질문한다. 가족이 생활에서 직면하는 도전을 해결하도록 그들을 강화하기 위해 우리는 무엇을 할 수 있는가?

학생 교재에 있는 "그는 가정의 중요성에 관해 가르쳤음"(223~224쪽)을 읽는다. 질문한다. 벤슨 장로에 따르면, 우리가 가정을 보호하고 강화하기 위해 지역 사회에서 무엇을 할 수 있는가?

그는 자유의 가치에 관해 자주 얘기했다.

학생들에게 그들이 누리는 자유를 열거하게 한다. 1944년 10월, 사도로 부름 받고 꼭 일년 되는 해에 에즈라 태프트 벤슨 장로는 교회 회원들을 고무시킨 자유에 관해 설교를 했다. 그의 말씀에서 발췌한 다음 내용을 읽고 토론한다.

"우리 초기의 미국 조상들은 공동의 목적, 즉 예배와 양심의 자유를 위해 이곳에 왔습니다. 뉴잉글랜드의 필그림 파더스, 청교도, 펜실베이니아의 퀘이커 교도들, 매릴랜드의 천주교도들, 조지아의 루터 교도들 및 버지니아의 위그노 교도, 그들 모두 하나님을 찾고 영원한 원리에 근거한 하나님이 주신 자명한 권리의 향유를 찾아왔습니다. 거룩한 성경을 잘 알고 있는 그들은 자유가 하늘의 은사라고 믿었습니다. … 그들은 기독교의 원리를 믿는 겸손한 신앙을 보이고 그에 헌신하면서 하나님께 의지하는 것을 감사하게 생각했습니다. …

> "그 위대한 문서[미국의 헌법]를 제정할 때, … 우리의 초기 지도자들은 친절하신 섭리에 의지했습니다. 후에 헌법 제정 모임의 결과가 하나님의 영감을 받은 헌법으로 알려지게 되었습니다. 그들은 자신들이 잘 알고 있는 거룩한 경전으로 뒷받침이 된 영원한 원리를 성스런 문구 안에 포함시켰습니다. 그것은 '의롭고 거룩한 원칙에 따른 모든 육신의 권리와 보호를 위해' 제정되었습니다. 후에 주님께서는 친히 이렇게 설명하셨습니다. '이 목적을 위하여 나는 이 땅의 헌법을 제장하되 바로 이 목적으로 내가 일으켜 세운 현명한 자들의 손을 빌어 그리하였으며'(교성 101:80) …"
>
> "과학적인 조사를 통해서 이 땅에 자리잡은 위대한 국가들의 영감받은 기록임이 확인되었습니다. 이들 각 국가는 하나님께 순종하는 것을 나타내 보일 때 번성했습니다. 그들은 또한 위대한 강대국이 되었습니다. 그들은 놀라운 물질적인 축복을 누렸습니다. 그러나 그들은 하나님을 잊었습니다. 중남미, 북미 대륙에 있는 폐허가 된 고대의 유적들은 그들의 파멸을 묵묵히 증거하고 있습니다. 이 위대한 국가는 장차 어떻게 될까요? 인간과 국가의 역사는 '하나님이 그들의 주님'일 때에만 국가가 축복을 받았다는 것을 분명하게 가르치고 있습니다."(Conference Report, 1944년 10월, 128~130쪽, 134쪽)

학생들에게 질문한다.

- 벤슨 장로에 따르면, 왜 주님은 미국의 헌법을 제정하셨는가? (교성 98:5~6; 101:77, 80 참조)
- 벤슨 장로는 자유를 유지하는 데 필요한 것을 무엇이라고 말했는가?

그는 교회 회장이 되었다.

학생들에게 에즈라 태프트 벤슨은 1985년 11월 10일에 교회 회장이 되었다는 것을 상기시킨다. 교회 회장으로서 처음 갖는 연차 대회 말씀에서 그는 다음과 같이 말씀했다.

> "우리는 지금 변화된 사람이 필요한 만큼 프로그램의 변경이 필요하지는 않습니다."(*성도의 벗*, 1986년 7월호, 4쪽)

질문한다. 여러분은 그 권고가 무엇을 의미한다고 생각하는가? 학생 교재에 있는 "그는 교회 회장이 되었음"(224~225쪽)을 복습한다. 그런 다음 질문한다.

- 벤슨 회장이 강조한 "교회의 3대 사명"은 모든 사람을 그리스도에게 나아오도록 권유하는 포괄적인 선교 사업을 성취하는 데 어떤 도움이 되는가?
- 우리는 선교 사업에 공헌하기 위해 개인적으로 무엇을 할 수 있는가?

"몰몬경은 사람들의 생각과 마음속에서 다시 중요한 위치를 차지해야 합니다."

에즈라 태프트 벤슨 회장의 다음 말씀을 읽고 토론한다.

"우리가 몰몬경을 읽지 않고 그 가르침에 귀를 기울이지 않는다면, 주님은 교리와 성약 84편에서 온 교회가 정죄 받게 된다고 말씀하셨습니다. '이 정죄는 시온의 자녀 곧 모든 자 위에 머물러 있느니라' .(교성 84:56) 주님은 이어서 이렇게 말씀하십니다. '그들이 회개하고 새 성약 곧 몰몬경과 내가 그들에게 준 이전의 계명들을 기억하여 말로써만이 아니라 내가 기록한 것에 따라 행하기까지 그들은 이 정죄 아래 머물러 있으리니' (교성 84:57)"

"몰몬경은 우리의 개인 학습이나, 가정에서의 가르침, 전파하는 일 및 선교 사업의 중심이 되지 못했으며 지금도 그렇지 못합니다. 우리는 이에 대해 회개해야 합니다. …"

"우리는 과거에 어느 정도 놀라운 발전을 했습니다. 우리는 앞으로 우리의 걸음의 폭을 넓히게 될 것입니다. 그러기 위해 우리는 깨어 일어나서, 도덕적으로 깨끗하고, 하나님께서 저주를 거두실 수 있도록 몰몬경을 올바르게 사용하고 마지막으로 스스로 겸손하여 교만을 극복함으로써 우리 자신을 청결하게 해야 합니다."(*성도의 벗*, 1986년 7월호, 4~6쪽)

학생들에게 질문한다.

- 벤슨 회장은 무슨 이유로 교회가 정죄 아래 있다고 말씀했는가?
- 그는 그 정죄를 걷어 내는 비결을 무엇이라고 했는가?

몰몬경을 들어올리고, 그것이 어떻게 삶을 축복할 수 있는가에 관해 교사의 간증을 나눈다. 몰몬경에 관한 다음 말씀을 읽고 학생들에게 그것이 그들의 삶에 축복을 가져다줄 수 있는 다른 구체적인 방법들을 찾아보게 한다. 제일 회장단 보좌였던 매리온 지 롬니 회장의 말씀을 인용하여, 벤슨 회장은 이렇게 말씀했다.

"나는 만일 우리 가정에서 부모들이 혼자서나 자녀들과 함께 기도하는 마음으로 규칙적으로 몰몬경의 말씀을 읽는다면 이 위대한 책의 영이 우리 가정과 그 안에 살고 있는 모든 사람들에게 스며들게 될 것임을 확실히 느낍니다. 경건의 영이 증가되고 상호간의 존경심과 서로를 생각하는 마음이 더욱 커질 것입니다. 분쟁의 영은 사라질 것입니다. 부모는 자녀를 더욱 큰 사랑과 지혜로 권고할 것입니다. 자녀들은 그 권고의 말씀을 더욱 잘 듣고 순종하게 될 것입니다. 의로움이 커질 것입니다. 신앙, 소망, 그리고 그리스도의 순수한 사랑이 우리 가정과 생활에 충만하게 될 것이며, 평안과 기쁨과 행복이 찾아올 것입니다."(*성도의 벗*, 1986년 7월호, 5~6쪽)

벤슨 회장은 후에 이렇게 말씀했다.

> "몰몬경으로 온 세상을 덮고 여러분의 삶을 가득 채우고자 노력하시는 충실한 모든 성도들에게 치하의 말씀을 드립니다. 우리는 획기적인 방법으로 더 많은 몰몬경을 보급해야 할 뿐만 아니라 우리 자신의 삶과 온 지상에 그 놀라운 메시지를 더욱더 담대하게 전해야 합니다."
>
> "이 거룩한 책은 오늘날 우리를 위해 쓰여졌습니다. 그 경전을 우리 자신에게 적용해야 합니다. (니파이전서 19:23 참조)" (*성도의 벗*, 1989년 7월호, 4쪽)

학생들과 함께 학생 교재에 있는 "저는 온 지상이 몰몬경으로 차고 넘치는 것을 봅니다"(226쪽)를 복습한다. 다음 질문에 대한 답에 대해 토론한다.

- 몰몬경으로 세상을 덮기 위해 사용할 수 있는 방법에는 어떤 것들이 있는가?
- 몰몬경에는 사람들에게 예수 그리스도를 더 잘 이해하도록 해 줄 수 있는 어떤 내용이 있는가?

학생들과 함께 학생 교재에 있는 "그는 더 큰 분별과 이해의 축복을 주었음"(226쪽)을 읽고, 마지막 단락에서 벤슨 회장이 준 약속과 조건을 지적한다.

그는 교회 회원들에게 권고했다.

반원들을 다섯 그룹으로 나누고, 각 그룹에게 학생 교재에 있는 다음 내용들을 공부하도록 지명한다. "그는 청소년들에게 깨끗하라고 권고했음"(227쪽), "그는 독신 성인 형제들에게 해의 왕국의 결혼을 목표로 삼으라고 권고했음"(227~228쪽), "그는 독신 성인 자매들에게 해의 왕국의 결혼을 목표로 삼을 것을 권고했음"(228쪽), "그는 아버지들에게 그들의 영원한 부름에 대해 권고했음"(229쪽) 및 "그는 어머니들에게 그들이 하는 일의 고귀함에 대해 권고했음"(229쪽)

학생들에게 에즈라 태프트 벤슨 회장이 교회 회원들에게 준 권고를 간단히 요약하여 발표할 준비를 하게 한다. 각 그룹의 학생 한 명을 지명하여 그 권고를 반원들에게 말하게 한다. 적절할 경우, 학생들과 함께 벤슨 회장의 권고에 대해 자세하게 토론한다.

그는 교회 회원들에게 교만에 대해 주의하도록 경고했다.

학생들과 함께 학생 교재에 있는 "그는 교만에 대해 경고했음"(230쪽)을 복습한 다음, 에즈라 태프트 벤슨 회장이 말한 교만의 증상들을 칠판에 열거한다. 질문한다.

- 여러분은 어떤 증상이 가장 만연해 있다고 생각하는가?
- 여러분은 어떤 증상이 가장 심각하다고 생각하는가?
- 벤슨 회장이 제언한 교만에 대한 해독제들은 무엇인가?

그는 그리스도에 대해 간증했다.

학생 교재에 있는 "우리는 그리스도를 믿습니다"(230~231쪽)에서 에즈라 태프트 벤슨 회장의 간증을 읽는다. 다음 질문에 대한 답에 대해 토론한다.

- 그리스도를 따르는 것이 어째서 세상의 문제들에 대한 해답이 되는가?
- 우리는 벤슨 회장이 행하도록 지시한 바와 같이, 어떤 방법으로 우리의 삶을 하나님께로 돌릴 수 있는가?

하워드 더블류 헌터 회장은 벤슨 회장에게 찬사를 보냈다.

학생들과 함께 학생 교재에 있는 "선지자의 서거"(231쪽)를 읽는다. 에즈라 태프트 벤슨 회장이 별세한 후에 하워드 더블류 헌터 회장이 바친 다음의 찬사에 대해 얘기한다.

> "우리의 사랑하는 선지자인 에즈라 태프트 벤슨 회장이 서거한 오늘 제 마음은 무겁습니다. 우리는 사랑하는 친구, 교회 감리 평의회에 있는 현명하고 경험이 많은 동료, 그리고 하나님의 영감 받은 선지자를 잃었습니다."
>
> "마지막 존경을 표하기 위해 모인 오늘 우리는 깊은 마음으로 그를 애도합니다. 저는 특별히 개인적인 면에서 그를 잃었다고 생각합니다. 거의 35년 동안 우리는 십이사도 평의회에서 함께 앉아 있었습니다. 그는 항상 우리가 그곳에서 누리는 감미로운 교제로 저와 그의 모든 형제들에게 민감하고 친절했습니다. 그 기간 중 10여 년 동안 벤슨 회장은 십이사도 평의회를 감리했습니다. 오, 우리는 그의 인도를 얼마나 감사하게 생각하는지 모릅니다. 그는 재능이 많은 지도자였으며, 뛰어난 관리자였습니다. 우리는 모두 그가 우리를 인도할 때 예리한 생각과 신권의 권능을 느꼈습니다."
>
> "저는 선지자가 지니는 지도력의 외투가 그의 어깨 위에 얹혀 있는 것을 보았습니다. 저는 그가 자신이 맡고 있는 거룩한 직분을 향해 발을 내디디면서 겸손했고 주님께 의지했던 것을 느꼈습니다. 저는 그의 음성이 영적인 설교와 신성한 말씀의 새로운 단계로 높여지는 것을 들었습니다. 이제 그 강력한 음성은 잠잠해졌으며, 우리는 조용한 가운데 전 교회와 더불어 애통해 합니다."("A Strong and Mighty Man", *Ensign*, 1994년 7월호, 41쪽)

에즈라 태프트 벤슨 회장의 선지자의 부름과 우리 시대에 교회 회원들에게 준 의미심장한 영향력과 권고에 대한 교사의 간증을 나누고 공과를 마친다.

제14장

하워드 더블류 헌터

제14대 교회 회장

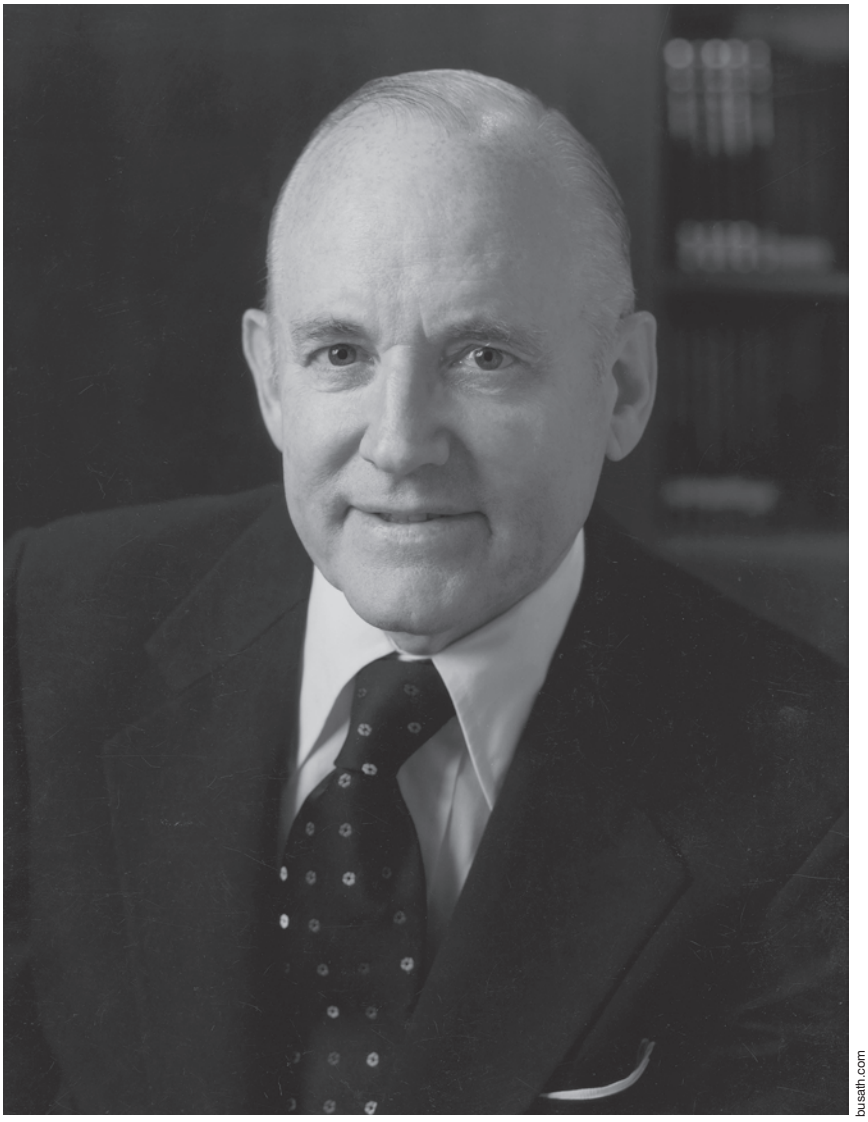

busath.com

제1부: 초기

역사적인 배경

1907년 11월 14일, 하워드 더블류 헌터가 아이다호 주 보이시에서 태어났을 때, 그의 부친은 아직 교회 회원이 아니었다.(그의 부친, 존 윌리엄 헌터는 1927년에 교회에 입교했다) 그의 모친, 넬리 헌터는 교회에 적극적으로 참여했으며, 자녀들에게 복음을 가르쳤다. 윌리엄 헌터는 이 일을 하는 아내를 도와 주었으며 이따금씩 교회에도 참석했다.

하워드 더블류 헌터가 태어났을 때 조셉 에프 스미스가 교회 회장이었다. 그가 태어나기 전 해에, 지진으로 샌프란시스코의 많은 지역이 파괴되었다. 남아프리카에서는 간디가 1906년에 정부 탄압에 대항하여 수동적 비폭력 저항을 맹세했다. 1908년에 헨리 포드가 자동차 시대를 연 모델 T 포드를 소개했다.

사건, 중요한 일 및 가르침

어린 아이였을 때 하워드 더블류 헌터는 동정심을 나타내 보였다.

하워드 더블류 헌터의 소년 시절에 관한 다음 기록에 대해 얘기한다.

> "여동생 도로시 헌터 라스무센은 그들이 어렸을 때의 감미로운 이야기를 이렇게 들려주었다. '오빠는 언제나 착한 일을 하고 남들에게 친절하게 대하려고 했습니다. 정말 훌륭했던 오빠는 늘 저를 돌보아 주었답니다. 어머니와 아버지에게도 잘 하고요. 오빠는 동물을 좋아했는데, 길 잃은 가축이 있으면 어김없이 집으로 데리고 왔답니다.' 그들의 집 옆에는 관개용 개울이 있었는데 어느 날 교회에 다니지 않는 여러 명의 이웃 꼬마들이 개울물에 새끼 고양이를 집어 넣으면서 장난을 치고 있었다. 그 고양이가 물에서 나오면 다시 물속에 집어 넣곤 했는데 꼬마들은 싫증이 날 때까지 몇 번이고 그 장난을 되풀이했다. '오빠가 지나가다 말고(새끼 고양이를) 구해줬는데 그 고양이는 반쯤 죽어 있는 상태로 그 자리에 누워 있었습니다. 그래서 오빠는 고양이를 집에 데리고 왔지요. 어머니는 고양이가 죽었다고 생각했지만 식구들은 고양이를 담요에 싸서 따스한 난로 가까이에 두고 잘 돌보아 주었습니다.' 그 고양이는 살아났으며, 그 후로 그들은 그 고양이를 여러 해 동안 키웠다. '오빠는 그처럼 다정했답니다. 제 평생에 오빠가 나쁜 짓을 하는 것을 본 적이 없답니다.'라고 도로시는 말했다."(제임스 이 파우스트, "독수리의 자취", *성도의 벗*, 1994년 9월호, 5~6쪽)

질문한다. 우리는 이 이야기에서 하워드 더블류 헌터에 대해 무엇을 배우는가? 하워드 더블류 헌터 회장의 다음 말씀에 대해 얘기한다.

> "우리는 역사적으로 … 구주께서 제자들에게 바라시는 대로 더욱 열심히 행해야 하는 시기에 살고 있습니다. 우리는 모든 경우에, '예수님이라면 어떻게 행하셨을까?' 라고 자신에게 묻고, 그 대답에 따라 더욱 용기있게 행해야 합니다."(*성도의 벗*, 1995년 1월호, 87쪽)

그는 교회에 입교하고 싶어했다.

반원 모두가 학생 교재에 있는 "그의 부모와 초기 시절은 그의 인격 형성에 도움이 되었음"(234~235쪽)을 복습한다. 그런 다음 질문한다.

- 하워드와 교회 지도자들은 어떻게 해서 하워드의 부친의 청지기 직분을 깨달았는가?
- 왜 하워드는 그처럼 신권을 받고 싶어했는가?

십대 소년으로서 그는 새로운 태버내클 건설을 돕겠다고 맹세했다.

교회 역사의 대부분을 보면 지역 회원들이 자신들의 지역에 있는 예배당과 성전을 짓기 위해 재정적으로 도왔다고 설명한다. 종종 회원들은 건물을 짓는 데 돈만 기부하는 것이 아니라 시간도 바쳤다. 그러나 교회가 성장하면서, 건물을 짓기 위해 청부업자들이 고용되었다. 1960년에, 지역의 재정 참여는 70/30이었다.(교회가 기금의 70퍼센트를 지불하고 지역 회원들이 30퍼센트를 지불했다. 지역 회원들은 신권 지도자들과 접견을 하고 "건축 기금"에 기부하도록 부탁을 받았다.) 1982년에 참여 비율은 96/4로 변경되었으며 1990년에는 100/0으로 바뀌었다.

하워드 더블류 헌터가 15살이었을 때 아이다호 주 보이시 지역의 회원들을 위한 태버내클 건축 계획이 발표되었다. 다음 내용에 대해 얘기한다.

> 보이시에 있는 성도들은 태버내클 건립을 위한 제의를 논의하기 위해 모였다. 이 건물은 스테이크와 새로운 와드의 센터로 활용될 예정이었다. 기부해 달라는 요청이 있었을 때, 하워드는 손을 들고 맨 먼저 20달러를 기부하겠다고 했다. 그것은 십대 소년에게는 상당히 큰 돈이었다. '저는 일을 해서 제가 약속한 것을 낼 수 있을 때까지 돈을 모았습니다.'라고 그는 회상한다.
>
> "태버내클은 2년 후에 완공되었으며 히버 제이 그랜트 회장에 의해 헌납되었다."(Eleanor Knowles, *Howard W. Hunter* [1994년], 41쪽)

학생들에게 질문한다.

- 교회에 기꺼이 돈을 기부하겠다고 하는 것은 어째서 신앙의 시험이 되는가?
- 그러한 기부를 통해 어떤 개인적인 만족을 얻을 수 있는가?
- 교회 회원들은 지금처럼 건축 기금이나 건물 공사를 위해 직접 기증해 달라는 요청이 없을 때 어떻게 교회를 돌보는 일을 도울 수 있는가?

그는 열심히 일하는 것의 중요성을 배웠다.

학생들에게 여덟 살 이후로 힘들었던 일의 횟수를 헤아려 보게 한다. 그런 다음 질문한다.

- 어떤 일이 가장 특이한 일이었는가?
- 어떤 일이 가장 힘들었는가? 왜 그랬는가?

하워드 더블류 헌터는 평생 동안 믿을 만하고 열심히 일하는 사람으로 잘 알려져 있었다고 설명한다. 그가 21살이 되기 전에 정기적으로 했거나 직업으로서 가졌던 일의 다음 목록에 대해 말한다.

- 닭을 키우고 닭장을 청소함
- 가사 일을 도움
- 정원에서 일함

- 과수 나무 및 소과실 덤불 관리
- 잔디 깎기 및 정원 일
- 수납 보조원으로 일함
- 전보 전달 및 신문 판매
- 골프 캐디로 일함
- 호텔에서 일함
- 그림 가게에서 점원으로 일함
- 여러 오케스트라에서 연주함
- 약국에서 보조 관리자로 일함
- 자신의 밴드를 조직하고 인도함
- 신문 출판사에서 일함
- 구두 판매
- 건물을 매입하여 디너 댄스 홀로 만듦
- 악보 판매(Knowles, Howard W. Hunter, 42~61쪽에서 채택한 목록)

학생들에게 질문한다. 이 목록에서 무엇이 가장 인상적이며, 그것은 하워드 더블류 헌터에 대해 무엇을 시사하는가?

학생들에게 학생 교재에 있는 "그는 이글 스카우트가 되었음", "그는 어린 사업가였음"과 "소년 시절의 경험은 그의 결단성과 힘을 보여 주었음"(235~236쪽)의 마지막 두 단락을 복습하게 한다. 그들에게 이 세 가지 내용에 있는 공통적인 주제를 찾아보게 한다. 그런 다음 질문한다. 젊은 하워드는 자신의 시간을 어떻게 효과적으로 사용했는가?

그의 부친이 교회에 입교했다.

학생들과 함께 학생 교재에 있는 "그는 헌터스 크루네이더스를 조직했음"(236~237쪽)을 복습한다. 그들에게 하워드 더블류 헌터는 고등학생이었을 때 "헌터스 크루네이더스"라는 자신의 악단을 조직했다는 것을 상기시킨다. 그 오케스트라는 아이다호 주 보이시에 있는 고향 마을의 많은 고등학교 사교 모임에서 연주를 했다. 1926년 6월, 고등학교를 졸업하고 몇 달 후, 그와 그의 오케스트라는 일본, 중국 및 필리핀으로 항해하는 유람선에서 연주를 해 달라는 초청을 받았다. 하워드가 멀리 떠나 있는 동안 그의 부친이 침례를 받았다.

학생 중에 자신의 부모가 침례 받은 것을 본 사람이 있으면 그에게 그 경험에 대한 느낌을 나눌 의사가 있는지 묻는다.

그는 주일학교에서 인생의 전환점을 경험했다.

학생들에게 영적인 빛이 그들에게 영감을 주고, 복음이 그들의 삶에서 더욱 중요한 부분이 된 것 같았던 때가 언제였는지 기억하느냐고 질문한다. 불편하지 않다면 한두 명의 학생에게 그 경험을 말하도록 권유한다. 학생들에게 학생 교재에 있는 "주일학교 공과는 그에게 축복사의 축복을 받도록 격려했음"(237쪽)을 번갈아 읽게 한다. 질문한다.

- 하워드 더블류 헌터의 삶에서 영적인 일깨움을 느끼게 한 것은 무엇이었는가?
- 어떻게 하면 우리는 이러한 영적인 일깨움을 위해 자신을 더 잘 준비할 수 있는가?

그는 결혼, 가족 및 복음을 위해 헌신하겠다고 결심했다.

학생들에게 연주 그룹과 함께 세계를 여행하고 싶은 소망을 가졌던 사람이 있었는지 질문한다. 그런 다음 하워드 더블류 헌터는 매우 성공적이고 재능있는 음악가였다고 설명한다. 그는 유흥을 평생 직업으로 삼을 수 있는 잠재력을 갖고 있었다. 엔터테이너로서의 경험에 관해 그는 이렇게 말했다.

> "어떤 면에서 그것은 매혹적이었으며 돈도 꽤 벌었지만, 음주와 도덕적인 표준 때문에 음악가들과 교제하는 일은 대부분 즐겁지 않았다."(Knowles, *Howard W. Hunter*, 91쪽)

한 학생에게 학생 교재에 있는 "그는 클라라 제프스와 결혼했음"(237~238쪽)을 읽게 한다. 그런 다음, 질문한다. 그는 왜 결혼생활과 전문적인 음악을 직업으로 삼는 것은 양립할 수 없다는 것을 알았는가?

학생들에게 지금 그들이 직면하고 있는 것으로 복음 표준 또는 결혼 및 가족 생활과 양립할 수 없을 수도 있는 선택 사항에 대해 생각하게 한다. 결혼에 관한 하워드 더블류 헌터의 다음 말씀에 대해 얘기할 때, 학생들에게 그가 자기 자신의 권고에 충실했던 방법에 유의하게 한다.

> "미혼 남성들에게 말씀드립니다. 안정된 직업을 갖지 않았다거나 재정적으로 준비되어 있지 않다는 이유로 결혼을 늦추지 마십시오. 그렇다고 사전에 적절한 생각이나 영감도 없이 결혼에 돌입하지는 마십시오. 이 문제에 대해 주님께 기도로써 인도를 구하십시오. 하나님으로부터 그러한 도움을 얻기에 합당하도록 준비하십시오. 신권 소유자로서 여러분은 영원한 동반자를 구하는 데 있어 자매들보다 더 큰 책임이 있다는 것을 기억하십싱오. (*성도의 벗*, 1990년 8월호, 44쪽)
>
> [결혼은] 후천적인 행동입니다. 본능이 아니라, 우리의 의식적인 노력이 성공을 좌우합니다. 동기부여의 힘은 친절, 참된 애정 및 서로의 행복과 복리를 배려하는 데서 비롯됩니다."
>
> "결혼하기 전에 우리는 인생을 우리 자신의 관점에서 보지만, 결혼을 하고 난 후에, 우리는 다른 사람의 관점에서도 배려하기 시작합니다. 거기에는 재확인과 사랑의 표시로서 희생과 조정이 필요합니다."
>
> "행복하고 성공적인 결혼은 대개 올바른 사람과 결혼하느냐의 문제라기보다는 얼마나 올바른 사람이 되느냐에 달려 있다는 말이 있습니다. 통계를 보면 높은 이혼율은 현명하지 못한 배우자 선택 때문이라고 할 수도 있습니다. 만일 그들이 다른 사람과 결혼을 했더라면, 특정 문제는 감소되었을 수도 있겠지만, 그 자리에 분명 다른 문제가 생겼을 수도 있습니다. 배우자에 대한 현명한 선택이 성공적인 결혼에 크게 기여하지만, 자신의 역할을 충실히 하려는 의식적인 노력이 성공에 기여하는 최대의 관건입니다."(*The Teachings of Howard W. Hunter*, comp. Clyde J. Williams [1997년], 130쪽)

하워드 더블류 헌터와 클레어 제프스는 결혼을 준비하면서, 함께 자신들의 삶을 위해 해야 할 일을 결심하고 결의했는데 그 중 하나가 십일조의 법에 따라 생활하겠다는 결심이었다고 설명한다. 그는 후에 이렇게 회상했다.

"우리는 결혼 생활에서 이 법에 따라 생활하고 십일조를 최우선으로 삼겠다고 각오했습니다."(in Knowles, *Howard W. Hunter*, 81쪽)

하워드와 클레어 헌터는 결혼 초에 아기를 잃는 비극에 직면했다.

학생들에게 1934년 3월 20일에 하워드와 클레어 헌터의 첫 아이, 하워드 윌리엄 헌터 이세라고 이름을 지은 아들이 태어났다고 말한다. 그런 후에 다음의 기록에 대해 얘기한다.

"그 해 여름, 하워드가 일하면서 학교에 다니는 일이 자리를 잡아갈 무렵, 그와 클레어는 그들의 아들 빌리가 혼수 상태에 빠진 것처럼 보인다는 것을 알게 되었다. 의사는 빈혈증이라는 진단을 내렸다. 하워드는 그에게 수혈을 해 주었으며 빌리는 잠시 회복되는 듯 하다가 재발했다. 9월 초, 그는 추가 검사를 위해 병원에 입원했으며, 하워드는 다시 수혈을 해 주었다."

"여전히 아무런 진전이 없자, 걱정이 된 부모는 아들을 아동 병원으로 데려갔으며, 그곳에서 검사한 결과 장염에 따른 궤양이 생겨 그곳에서 혈액이 유출된다는 것이 밝혀졌다. 의사들은 수술을 권했다."

"'우리는 수술을 할 의사들이 그 분야에서 뛰어난 사람들이라는 것을 확신하고, 수술에 동의했다.' 라고 하워드는 기록했다. '수술을 하는 동안, 나는 아들 옆에 있는 탁자로 가서 그에게 피를 공급해 주었다. 수술을 마치고 나서 의사들은 밝은 표정이 아니었다.'"

"'우리는 의사들이 고비가 될 것이라고 한 72시간 동안 계속 그와 함께 있었다. 3일째 되던 날 저녁에 그들은 우리에게 집으로 가서 휴식을 좀 취하는 것이 좋겠다고 말했다. 우리가 집에 온 지 얼마 되지 않아 아기의 상태가 악화되었으니 병원으로 다시 오라는 전화를 받았다. 1934년 10월 11일 밤 늦게, 우리가 그의 침대 곁에 앉아 있는 동안 아기는 조용히 숨을 거두었다. 우리가 병원을 나와 어두운 밤길로 접어들었을 때 우리는 슬픔에 휩싸이고 무감각해져 있었다.'"

"이틀 후, '사랑에 가득 차고 위안을 주는 예배'를 마친 후, 하워드 윌리엄 헌터 이세의 자그만한 시신은 그의 할아버지 제이콥 엘스워스 제프스의 곁에 있는 무덤에 묻혔다."(Knowles, *Howard W. Hunter*, 86쪽)

질문한다. 복음의 어떤 원리가 슬픔과 상실의 시간에 헌터 부부에게 위안을 주었을 것으로 보이는가?

법대에서 공부할 시간을 내는 것은 하나의 도전이었다.

학생들에게 하워드 더블류 헌터는 결혼한 후에 법률을 공부하기로 결심했다고 말한다. 학생들과 함께 학생 교재에 있는 "그는 법률에 관심이 있었음"(238~239쪽)을 복습한다. 그는 공부에 열중했다. 아들 존이 태어났을 때, 하워드는 자기의 교과서를 병원으로 가지고 갔다. 다음 이야기를 들려준다.

"둘째 아이의 출산을 기다리던 클레어가 어느 일요일 저녁에 병원에 갈 시간이 된 것 같다고 하자, 그는 *Blackstone's Commentary on the Law*라는 교과서를 집어 들고는 부리나케 아내를 남부 캘리포니아에 있는 감리교 병원으로 데려 갔다. 그녀는 즉시 침대에 뉘어졌으며 그는 그녀가 받은 치료가 효과를 내어 잠이 들 때까지 그녀 곁에 있었다. 아내가 잠이 들자 그는 다시 공부하기 시작했다." (Knowles, *Howard W. Hunter*, 90쪽)

그는 이렇게 회상했다.

> "하루 종일 일을 하고 밤에 학교에 가며, 그 외에도 공부할 시간을 낸다는 것은 쉬운 일이 아니었다. … 우리의 사교 활동은 고작 가족을 방문하는 일뿐이었다."(in Knowles, *Howard W. Hunter*, 91쪽)

질문한다. 우리는 어떻게 하면 바쁜 생활에서 균형을 유지할 수 있는가?

하워드 더블류 헌터의 부모는 그에게 훌륭한 생일 선물을 주었다.

학생들에게 그들이 좋아하는 생일 선물이 무엇이냐고 질문한다. 하워드 더블류 헌터는 1950년부터 1959년까지 파사네다 스테이크의 회장으로 봉사했다고 설명한다. 그가 1953년 스테이크 회원들과 함께 애리조나 메사 성전에 참여하고 있는 동안, 그의 부모가 그의 46회 생일 날(11월 14일)에 그를 놀라게 해주었다. 학생들에게 다음 경험에 대해 얘기한다.

> "내가 회중에게 말씀을 전하는 동안 나의 부친과 모친이 흰 옷을 입고 예배당으로 들어 오셨다. 나는 아버지가 성전 축복을 받을 준비가 되어 있었는지 알 수가 없었다. 물론 어머니는 그러한 날이 오기를 손꼽아 기대하고 계셨다. 나는 너무나 감격한 나머지 말씀을 계속할 수가 없었다. 피어스 회장[성전 회장]이 내 옆으로 와서 이러한 일이 생긴 이유를 설명했다. 아버지와 어머니가 그날 아침 성전에 왔을 때 그들은 성전 회장에게 생일날 나를 놀라게 해주고 싶었기 때문에 그들이 그곳에 와 있다는 것을 내게 말하지 말라고 부탁했었다. 이것은 내가 결코 잊을 수 없는 생일이었다. 이는 그날 그들이 엔다우먼트를 받았으며, 내게 그들의 인봉에 증인이 될 수 있는 특권을 주었고, 그 후에 내가 그들에게 인봉되었기 때문이었다."(하워드 더블류 헌터, Knowles, *Howard W. Hunter*, 135쪽)

"후에 하워드 더블류 헌터의 누이 동생인 도로시가 캘리포니아 로스앤젤레스 성전에서 부모에게 인봉되었으며, 그것은 "우리 가족의 영원한 결속을 완성하는 것이었다."라고 그는 설명했다."(Knowles, *Howard W. Hunter*, 135쪽)

학생들 중에 그들이 나이가 들었을 때 부모에게 인봉된 사람이 있는지 질문한다. 그런 다음 부모에게 인봉된 것에 대한 느낌을 나눌 의사가 있는지 묻는다.

제2부: 후기

역사적인 배경

1994년, 하워드 더블류 헌터가 교회 회장이 되었을 때, 교회 회원 수는 약 9백만에 육박했으며, 2008개의 스테이크, 303개의 선교부, 그리고 46개의 성전이 있었다.(*2003 Church Almanac* [2003년], 474쪽, 632쪽 참조) 1994년에 교회는 가족 역사를 위한 웹사이트를 시작했다. 헌터 회장은 재임 기간 동안 두 개의 성전을 헌납했다. 하나는 1994년에 헌납한 플로리다 올란도 성전이고, 다른 하나는 1995년에 헌납한 유타 바운티풀 성전이다. 그것들은 각각 세계에서 운영중인 46번째와 47번째의 성전이 되었다. 1994년 12월에, 교회의 2,000번째 스테이크가 멕시코시티에서 조직되었다. 하워드 더블류 헌터는 교회 회장으로 불과 9개월간, 역대 어느 교회 회장보다도 짧은 기간 동안 봉사했다. 1995년, 그가 별세하던 해에 교회 회원 수는 9백 3십만으로 늘어났으며, 2,150개의 스테이크, 307개의 선교부, 그리고 47개의 성전이 있었다.(*2003 Church Almanac*, 474쪽, 632쪽 참조) 헌터 회장은 1995년 3월 3일에 서거했다.

사건, 중요한 일 및 가르침

하워드 더블류 헌터는 사도로 부름 받았다.

학생들에게 하워드와 클레어 헌터가 캘리포니아에 살고 있는 동안, 그는 법대에 다녔으며 법률 사무소를 차렸다고 말한다. 법대를 졸업한 후, 그는 1940년부터 1946년까지 감독으로 봉사했으며, 그 후에 1950년부터 1959년까지 스테이크 회장으로 봉사했다. 교사는 학생 교재에 있는 "그는 감독에 이어 스테이크 회장으로 부름 받았음"(239쪽)을 복습할 수 있다.

한 학생에게 학생 교재에 있는 "그는 사도로 부름 받았음"과 "그는 사도가 되는 것에 대한 심정을 표현했음"(240~241쪽)를 읽게 한다. 학생들에게 질문한다.

- 여러분은 헌터 장로가 사도로 부름 받은 방법을 어떻게 특징짓고 싶은가?
- 그의 모범은 어떤 면에서 부름을 받아들이는 적절한 방법으로 간주될 수 있는가?

그는 교회 회원들에게 그들의 믿음에 기초를 두고 행해야 한다고 가르쳤다.

학생들에게 기독교인을 특징짓는 것은 무엇이냐고 질문한다. 하워드 더블류 헌터 장로는 믿음에는 행동이 따라야 한다는 것과 어떻게 그것을 확인하는지를 가르쳤다. 한 학생에게 다음 말씀을 읽게 한 다음 그것이 우리의 삶에 어떻게 적용되는가에 대해 토론한다.

> "믿음은 개인적인 성취로 나타나야 합니다. 진정한 기독교인은 반드시 예수 그리스도의 복음이 믿음의 복음이 아니라, 행동의 계획이라는 것을 이해해야 합니다. 그분의 복음은 명령적 복음이며, 복음의 본질은 행하라는 부름입니다. 그분은 '나의 복음을 관찰하라' 고 말하지 않으셨으며, '그에 따라 생활하라' 고 말하셨습니다. 그분은 '그 아름다운 구성과 심상에 유의하라' 라고 하지 않으시고, '가서, 행하고, 보고, 느끼고, 주고, 믿으라!' 고 말씀하셨습니다. 예수 그리스도의 복음은 명령, 즉 개인적인 결심과 행동을 요구하는 말씀으로 가득 차 있습니다." (Conference Report, 1967년 4월, 115쪽)

그는 빗나간 자녀들을 둔 부모를 위로하고 권고했다.

학생들에게 충실한 부모에게 가장 가슴 아픈 경험의 하나는 자녀 중 하나 또는 그 이상이 거역하는 것이라고 말한다. 때로 자녀들은 부모가 그들에게 복음을 충실하게 가르쳤을 때에도 거역한다. 자녀들이 복음에 따라 생활하지 않겠다고 하는 것에 대해 종종 부모가 자신을 자책할 때 실패했다는 느낌과 죄의식이 그들을 압도할 수도 있다. 학생들에게 학생 교재에 있는 "그는 걱정하는 부모들에게 말씀했음"(246~247쪽)을 읽게 한다.

질문한다. 헌터 장로는 성공적인 부모를 어떻게 정의했는가?

그는 아내 클레어가 뇌졸증을 일으킨 후에 그녀를 간호했다.

학생들에게 1983년에 클레어 헌터가 오랜 세월 건강 문제로 고생한 후에 별세했다는 것을 상기시킨다. 그녀가 병석에 있는 동안, 하워드 더블류 헌터 장로는 아내를 극진하게 간호했다. 학생들과 함께 학생 교재에 있는 "아내의 사망"(246쪽)을 읽는다.

학생들에게 질문한다. 헌터 장로는 아내에 대한 사랑을 어떻게 나타내 보였는가?

아내가 사망하고 몇 년이 지난 후에 헌터 회장은 다음과 같이 기록했다.

> "이번이 클레어의 여든 다섯 번째 생일이었을 것이다. 나는 일찍 사무실을 나와 시 묘지로 차를 몰았다. 날씨는 청명하고 추웠으며, 풀에 쌓인 눈은 10센티미터나 되었다. 눈길을 지나 그녀의 무덤가에 섰을 때, 나는 외로움을 느꼈으며 그녀 또한 사랑하던 가족과 손자 손녀들과 이별한 것에 대해 얼마나 외로울까 하고 생각했다. 그러한 느낌은 내가 집으로 돌아온 뒤까지 남아 있었으며 나는 그녀의 손길이 닿아 있던 물건들을 바라보았다."(Eleanor Knowles, *Howard W. Hunter* [1994년], 275~276쪽)

질문한다. 여러분은 아내에 대한 헌터 회장의 태도에 대해 어떤 점을 좋아하는가?

학생들에게 아내가 죽은 지 약 7년 후에, 헌터 회장은 십이사도 정원회에서 재혼을 하게 되었다는 것을 발표했다. 함께 학생 교재에 있는 "그는 아이니스 버니스 이건과 결혼했음"(249쪽)을 읽는다. 그런 다음 질문한다.

헌터 회장은 우리의 삶의 중심을 그리스도에게 두어야 한다고 가르쳤다.

학생들에게 우리가 생활을 구주께 초점을 맞추는 데 방해가 되는 것들 몇 가지를 열거해 보라고 한다. 그들과 함께 학생 교재에 있는 "우리는 그리스도를 삶의 중심에 두어야 함"(249쪽)을 읽고, "영원히 바른 생활을 하도록" 하기 위해 해야 할 일에 대해 토론한다. 헌터 회장의 가르침에 따르면, 우리가 그리스도를 삶의 중심에 두는 데 방해가 되는 "성공들"에는 어떤 것들이 있는가?

예수 그리스도 후기 성도 교회는 주님의 교회이며, 그분이 교회를 인도하고, 우리는 삶에서 인도를 받기 위해 그분과 그분의 선택된 지도자들을 의지해야 한다는 교사의 간증을 나눈다. 충실한 회원들은 그리스도를 그들의 삶과 행동의 중심에 두어야 하며, 그리하면 영원한 축복이 따를 것임을 믿는다고 설명한다.

하워드 더블류 헌터 회장의 다음 말씀을 읽고, 학생들에게 "훌륭한 대업"이 무엇인지에 대해 토론할 준비를 하도록 부탁한다.

"우리는 세상의 질병을 치유하기 위해 손길을 내미는 개인이나 조직을 통해 많은 선이 행해진다는 것을 잘 알고 있습니다. 우리는 여러분이 교회와 이웃과 지역 사회와 더 나아가서는 세상의 훌륭한 대업에 적극적으로 참여하라는 경전의 가르침에 따르실 것을 권고드립니다.(교성 58:27 참조) 우리는 또한 그리스도를 자신의 삶 속에 받아들이지도 않은 채, 그 복음이 가르치고 있는 구원의 의식을 받고 성약을 맺는 사람은 현세나 내세에서 자신에게 허용된 참된 가능성에 도달할 수 없다는 것을 단언합니다."(*성도의 벗*, 1993년 1월호, 96쪽)

하워드 더블류 헌터 장로의 다음 말씀에 대해 얘기하고, 우리 각자가 위대한 것을 성취할 수 있는 방법에 그 말씀을 어떻게 적용할 수 있는지에 대해 토론한다.

"우리에게는 결과적으로 우리를 위대하게 만드는 수많은 단순하고 사소한 일들을 행할 수 있는 무한한 기회가 있습니다. … 세상의 평범한 일을 행하면서 그들의 한 일의 가치에 회의를 품고 있는 분들에게, 이 교회에서 열심히 일하는 분들과, 묵묵히 그러나 뜻깊은 방법으로 주님의 사업을 추진시켜 나가는 분들과, 세상의 소금이 되며 세상의 힘이 되며, 국가의 중추가 되시는 여러분에게 우리는 다만 깊은 찬탄을 표할 뿐입니다. 여러분이 끝까지 견디고 예수님에 대한 간증이 강렬하다면, 여러분은 참으로 위대하게 될 것이며, 하나님 아버지의 면전에서 살게 될 것입니다."(*성도의 벗*, 1982년 7월호, 30쪽)

근동 연구를 위한 예루살렘 센터가 건립되었다.

학생들에게 교회에서 후원하는 교육 프로그램이나 기회 몇 가지를 열거하게 한다. 그런 다음 질문한다. 교회에서 교육은 왜 그처럼 중요한가?

하워드 더블류 헌터 회장은 성지에 브리검 영 대학교 예루살렘 센터를 건립하기 위한 승인을 받는데 많은 영향을 주었다고 설명한다. 학생들을 네 그룹으로 나누고 각 그룹에게 학생 교재에 있는 다음 네 가지 내용을 하나씩 읽고 보고하도록 지명을 준다: "그는 사도의 부름으로 세계를 여행했음"(241쪽), "올슨 하이드 기념 동산이 건축됨"(242~243쪽), "모두 하나님 앞에서는 동일함이라"(243쪽), "예루살렘 센터가 건립됨"(243~244쪽)

학생들이 보고할 것을 준비하는 동안, 그들에게 예루살렘 센터를 건립하는 데 직면한 문제들을 찾아보게 하고, 하워드 더블류 헌터 장로, 제임스 이 파우스트 장로, 그리고 당시 브리검 영 대학교 총장이었던 제프리 알 홀런드 장로의 재능과 결단력이 어떻게 그 문제들을 해결하는 데 도움이 되었는지 알아보게 한다.

그는 위험한 협박에 직면했었다.

학생들과 함께 하워드 더블류 헌터 회장이 1993년 2월 7일에 브리검 영 대학교 캠퍼스에서 있었던 노변의 모임에서 보여 준 비범한 용기에 대해 얘기한다. 학생 교재에 있는 "그는 목숨이 위협을 당할 때도 침착했음"(250쪽)의 이 경험을 복습한다. 그런 다음 질문한다.

- 그러한 위험에 처해서도 헌터 회장이 지녔던 자신감의 근원은 무엇인가?
- 우리는 헌터 회장으로부터 자신의 도전에 직면하는 방법에 관해 무엇을 배울 수 있는가?

그는 교회 회원들에게 성전을 사랑하도록 권고했다.

학생들에게 학생 교재에 있는 "하워드 더블류 헌터의 생애에 있었던 주요 사건들"(233쪽)을 복습하라고 부탁한다. 그들에게 하워드 더블류 헌터가 언제 교회 회장이 되었으며 얼마 동안 회장으로 봉사했는지 알아보게 한다.(9개월) 교회 회장으로서 짧은 기간 동안 그가 전한 주된 주제 가운데 하나는 성전의 중요성이었다. 그들에게 학생 교재에 있는 "모든 회원은 성전에 가기에 합당해야 함"(251쪽)을 읽게 한다.

그는 예수 그리스도의 특별한 증인으로서 간증을 했다.

학생들에게 "예수 그리스도의 특별한 증인"을 어떻게 정의할 것인지 질문한다. 이러한 호칭은 예수 그리스도에 관한 것을 세상에 증거할 수 있는 성임과 열쇠를 지닌 주님의 사도들을 위해 마련된 것임을 설명한다. 학생들에게 당시 십이사도 정원회의 일원이었던 하워드 더블류 헌터 장로의 다음 증언에 대해 얘기한다.

> "오늘날 주님이 다시 사도를 부르셨습니다. 이 사도들은 온 세상에 대한 그리스도의 특별한 증인으로 성임되었습니다. 그들은 성령을 통해 얻은 확신을 가지고 그리스도의 실재하심과 그의 구속을 압니다."
>
> "나는 성임받은 사도이며 그리스도의 특별한 증인으로서 예수 그리스도가 실제로 하나님의 아들이라는 것을 엄숙하게 간증드립니다. 그는 구약의 선지자들이 간증한 메시야입니다. 오랜 세기 동안 규정된 예배를 통하여 그분이 아브라함, 이삭, 야곱의 자녀에게 오실 것을 기도해 왔으므로 그분은 이스라엘의 희망이십니다."
>
> "마침내 그는 겟세마네 동산에서 고난을 겪으시고 십자가에서 돌아가심으로써 육신을 입고 들어올 모든 영을 위한 대속물로서 죄없는 자기 생명을 바치셨습니다. 그는 진실로 삼일 만에 죽은 자로부터 일어나셨으며 부활의 첫 열매가 되어 사망을 이기셨습니다."
>
> "나는 성신의 권세를 통하여 간증합니다. 나는 마치 내 눈으로 보고 귀로 들은 것처럼 그리스도의 실재하심을 압니다. 또한 신앙을 가지고 듣는 모든 사람의 마음에 성령이 나의 간증이 참됨을 확인해 주실 것을 압니다."(*성도의 벗*, 1984년 8월호, 24~25쪽)

학생들에게 질문한다. "신앙의 귀로써 듣는다"는 것은 무엇을 의미하는가?

학생들과 함께 학생 교재에 있는 "그는 그리스도에 대해 강하게 간증했음"(251쪽)을 읽는다. 그들에게 "[그들의] 생애 동안 하나님의 목적을 성취하기 위해" 할 수 있는 것들을 곰곰이 생각해 보게 한다.

학생 교재에 있는 "그는 최후의 찬사를 받았음"(252쪽)을 큰소리로 읽고 간증을 함으로써 공과를 마친다.

제15장

고든 비 힝클리

제15대 교회 회장

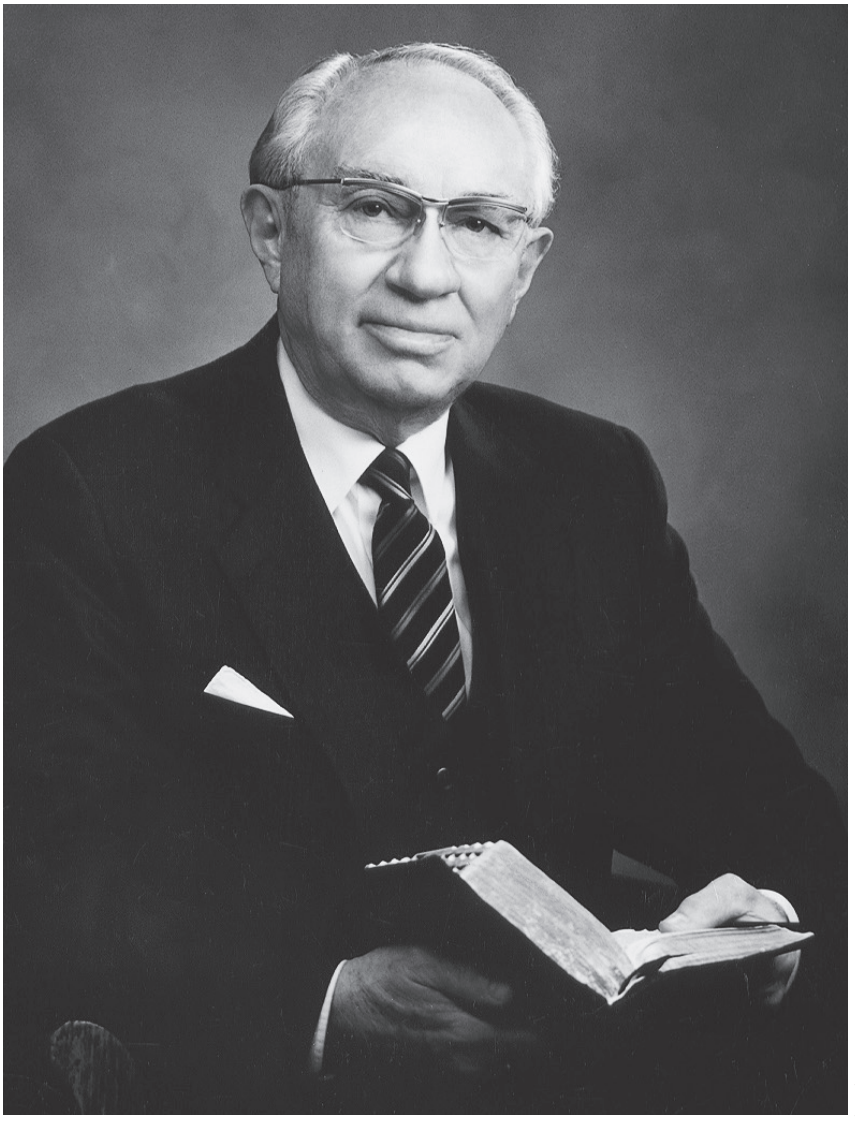

busath.com

제1부: 초기

역사적인 배경

1910년 6월 23일, 고든 비트너 힝클리가 태어났을 때, 조셉 에프 스미스가 교회 회장이었으며 교회에는 거의 400,000명의 회원이 있었다. 교회에는 네 개의 운영 중인 성전, 즉 솔트레이크 성전, 유타 세인트 조지 성전, 유타 로건 성전 및 유타 맨타이 성전이 있었다.

고든 비 힝클리의 조부인 이라 힝클리는 일리노이 나부에서 교회에 입교했으며, 십대 소년으로서 1850년에 개척자와 함께 유타로 왔다. 그는 유타에 코브포트를 건설하라는 지명을 받아들였으며, 중부 유타에 있는 밀라드 스테이크의 회장으로 봉사했다. 고든의 부친, 브라이언트 힝클리는 18년간 솔트레이크시티에 있는 리버티 스테이크의 스테이크 회장단 보좌였으며, 그 후에 11년 동안 스테이크 회장으로 봉사했다.

사건, 중요한 일 및 가르침

고든 비 힝클리의 부모와 조부모는 신앙의 모범을 보여 주었다.

아래 있는 자료를 이용하여 두 학생마다 하나씩 나누어 줄 초안지를 준비한다. 각 조의 학생들에게 학생 교재를 이용하여 질문에 대한 답을 찾게 한다. 반원 전체가 그들이 찾은 답을 살펴본다.(답은 괄호 안에 있다.)

학생 교재에 있는 "고든 비 힝클리의 생애에 있었던 주요 사건들", "그는 개척자의 후손임", "부친은 강하고 충실했음" 및 "고든 비 힝클리가 태어났음"(254~256쪽)에 있는 내용들을 이용해서 다음의 사항에 대한 해답을 찾는다:

1. 아래에 있는 고든 비 힝클리의 간단한 가계도를 완성한다.

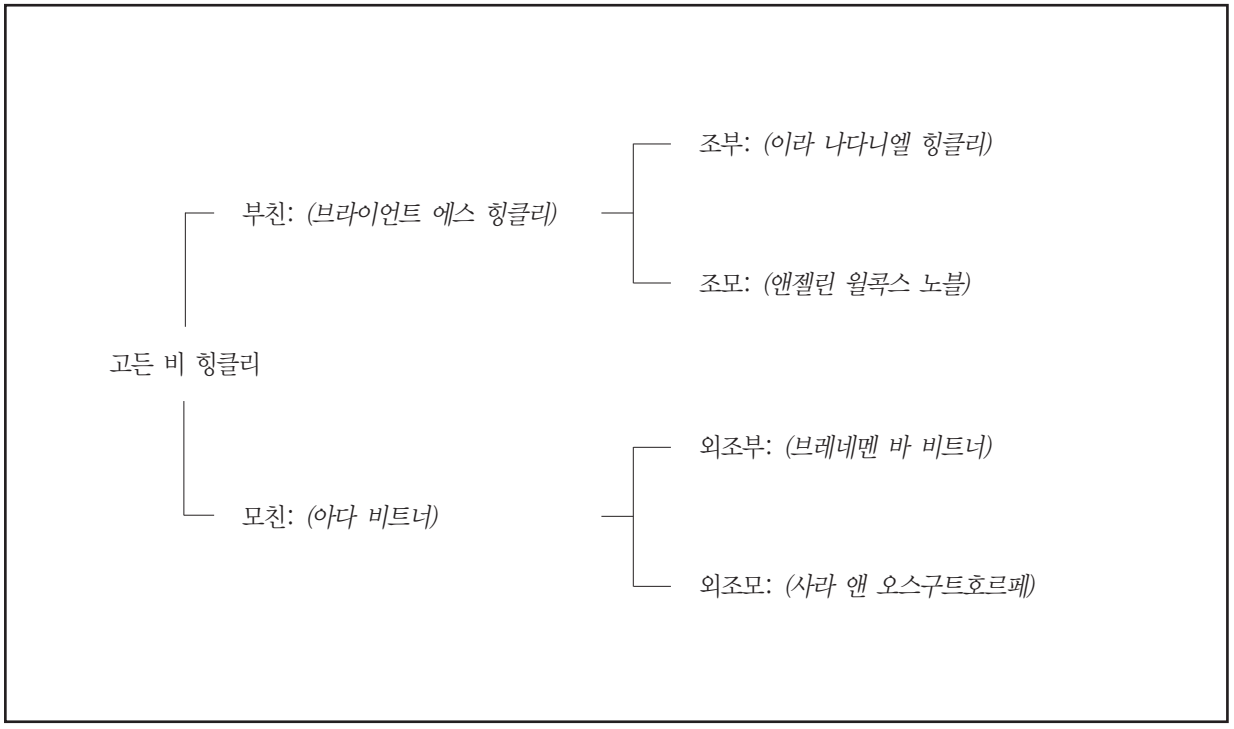

2. 고든 비 힝클리의 조상인 토마스 힝클리는 초기 매사추세츠에서 어떤 지도자의 역할을 했는가? *(그는 플리머스 식민지의 총독이었음)*
3. 왜 고든 비 힝클리의 조부인 이라 힝클리는 북부와 남부 유타 사이에 있는 간선 도로를 여행하는 성도들에게 중요한 인물이었는가? *(그는 여행자들이 거처와 식량과 안전을 찾을 수 있는 요새를 짓고 관리했다.)*
4. 브라이언트 힝클리의 교육과 고용 경험을 설명한다. *(그는 유타 프로보에 있는 브리검 영 아카데미에 다녔으며, 그 후에 뉴욕 주 푸킵시에 있는 이스트맨 실업 학교에 다녔다. 그는 브리검 영 아카데미에서 가르쳤으며, 그 후에 유타 주 솔트레이크시티에 있는 LDS 실업 대학 학장이 되었다.)*
5. 1908년 브라이언트의 첫 번째 부인에게 어떤 일이 생겼으며, 당시 그들에게는 몇 명의 자녀가 있었는가? *(그녀는 사망했으며 여덟 명의 자녀가 있었음)*
6. 브라이언트는 어디에서 두 번째 아내를 만났으며, 그녀의 이름은 무엇이었는가? *(만난 곳: LDS 실업 대학, 그녀의 이름은 아다 비트너였음)*
7. 그들의 첫째 아들의 장래에 관해 독특한 점은 무엇인가? *(그는 교회 회장이 되었음)*
8. 고든이 몇 살 때 모친이 돌아가셨는가? *(20살)*
9. 그는 몇 살 때에 유타 대학교를 졸업했는가? *(21살)*
10. 그는 졸업한 후에 무엇을 했는가? *(영국에서 선교사로 봉사했음)*

학생들에게 고든 비 힝클리가 교회 회장이 된 직후, 그는 부모와 조상으로부터 받은 유산에 대해 다음과 같이 말씀했다고 얘기한다:

"할아버지께서는 소년 시절인 1836년 캐나다 온타리오에서 침례를 받으셨습니다. 과부였던 증조 할머니께서는 결국 두 아들을 데리고 일리노이 주 스프링필드로 가셨습니다. 제 할아버지는 그곳에서 걸어서 나부까지 갔으며, 나부에서 선지자 조셉 스미스의 말씀을 들었습니다. 1846년에 일어난 우리 성도들의 대이동 당시 그분은 힘과 능력과 신앙을 지닌 18세의 청년이었습니다. 그분은 마차를 잘 만들었으며, 대장간 일도 잘했습니다. 그분은 브리검 영 회장님의 요청에 따라 서부로 이동하는 사람들을 도와 주기 위해 얼마 동안 아이오와 주에 남아 있었습니다. 그분은 1848년에 결혼했으며, 1850년 봄에 이 솔트레이크 계곡을 향해 출발했습니다."

"이 힘든 여정 중 어디에선가, 그의 젊은 아내는 병에 걸려 세상을 떠났습니다. 그는 나무를 쪼개어 관을 만들고 손수 무덤을 파서 정성을 들여 그녀를 묻었습니다. 그는 눈물을 흘리며 11개월 된 아이를 팔에 안고서 이 계곡을 향해 계속 전진해 왔습니다."

"그는 브리검 영 회장님으로부터 사람들이 이 계곡에 잘 정착하도록 여러 가지 힘든 임무를 수행하라는 부름을 받은 사람들 중 한 명이었습니다. 그는 시온의 밀라드 스테이크 회장으로 봉사했는데, 당시에 그곳에는 유타 중부의 광활한 지역이 포함되어 있어 그 임무를 수행하기 위해 수천 킬로미터를 말이나 마차로 여행했습니다. 그는 학교를 설립하는 데 많은 재산을 기증했으므로 돌아가실 당시에 남은 유산은 별로 없었습니다."

"제 부친도 마찬가지로 위대한 신앙을 지니신 분이셨으며, 많은 능력으로 조건 없이 교회를 위해 봉사하셨습니다. 그분은 수년 동안 15,000명 이상의 회원이 속해 있던 가장 큰 스테이크를 감리하셨습니다. 저의 어머니와 할머니 역시 훌륭한 신앙을 지니신 분들이셨는데, 교회의 여러 가지 요구로 인해 그분들의 삶은 쉽지만은 않았습니다. 그러나 그분들은 불평하지 않으셨으며, 주어진 책임을 기쁨과 헌신으로 수행하셨습니다."(*성도의 벗*, 1995년 7월호, 69쪽)

그의 부모는 그에게 예수 그리스도를 믿는 신앙을 갖도록 가르쳤다.

학생들에게 고든 비 힝클리의 부모는 의의 모범을 보여 주는 것 이외에도 그에게 예수 그리스도를 믿는 신앙을 가르쳤다고 설명한다. 힝클리 회장은 후에 자신의 생애에서 영적으로 성장하기 시작한 것에 대해 이렇게 회상했다.

"제가 영적인 느낌에 대해 기억할 수 있는 가장 오래된 사건은 다섯 살 때쯤으로 아주 어린 소년이었을 때 일어났습니다. 저는 귀가 아파서 울고 있었습니다. 그 당시는 좋은 약이 없었습니다. 85년 전의 일입니다. 저의 어머니께서는 작은 주머니에 식용 소금을 넣어 그것을 난로에 데우셨습니다. 아버지께서는 부드럽게 저의 머리에 손을 얹고 축복을 주시며 신권의 권세와 예수 그리스도의 이름으로 고통과 질병을 꾸짖으셨습니다. 그런 다음 그는 저를 부드럽게 팔에 안고 따뜻한 소금 주머니를 귀에 대 주셨습니다. 고통은 가라앉고 없어졌습니다. 저는 아버지의 안전한 품에서 잠들었습니다. 잠이 들면서 그의 축복의 말이 제 머릿속에서 맴돌았습니다. 그것이 주님의 이름으로 저에게 행사된 신권의 권세에 대한 최초의 기억이었습니다."

"후에 청소년이 되었을 때 저는 겨울에 형과 함께 불도 때지 않은 방에서 잤습니다. 사람들은 그것이 건강에 좋다고 생각했습니다. 따뜻한 침대 속으로 들어가기 전에 우리는 무릎을 꿇고 기도를 드렸습니다. 간단한 감사의 기도였습니다. 예수님의 이름으로 기도를 마쳤습니다. 그 당시에는 기도를 드릴 때 그리스도라는 독특한 칭호를 그리 많이 사용하지 않았습니다."

"저는 아멘 소리가 끝나면 침대 속으로 뛰어들어가 이불을 목까지 끌어 당기면서 방금 하나님 아버지께 그분의 아들의 이름으로 말씀드린 것에 대해 생각해 보았습니다. 저는 복음에 대한 지식이 많지 않았습니다. 그러나 주 예수의 이름으로 하늘과 대화할 때 잠시동안 계속되는 평온함과 안전함이 있었습니다."(*리아호나*, 2000년 7월호, 84쪽)

질문한다. 부모는 자녀들을 가르치기 위한 어떤 기회들을 갖고 있는가? 그런 다음 학생들과 함께 학생 교재에 있는 "힝클리 가족은 가정의 밤을 가졌음"(257쪽)을 읽는다. 가족에게 간증을 나누거나 그들이 사랑하는 복음의 몇 가지 특성에 대해 얘기할 수 있는 기회를 최소한 한 번 정도 갖도록 격려한다.

당시 제일회장단 보좌였던 고든 비 힝클리 회장의 다음 말씀을 읽는다.

"가장 설득력 있는 복음 전도는 충실한 후기 성도가 보여 주는 모범적인 생활 태도입니다. 우리는 삶의 압박으로 인해 니파이가 말한 대로 다음과 같이 행동하는 유혹을 받기가 아주 쉽습니다. '… 작은 죄[를 짓고] … 거짓말도 조금하고 어떤 이를 그의 말로 인해 이용하고 네 이웃을 위하여 구덩이를 팔지어다. … 의인을 무익한 것으로 여겨 옆으로 물리치며 선한 것에 대하여 욕하며 말하기를'" (니파이후서 28:8, 16)

"구주께서는 산상수훈에서 이런 말씀을 하셨습니다. '이같이 너희 빛이 사람 앞에 비치게 하여 그들로 너희 착한 행실을 보고 하늘에 계신 너의 아버지께 영광을 돌리게 하라'(마태복음 5:16)"

"만일 우리가 한 성도로서 성실하게 행하고 우리의 행동이 정직하고 도덕적이며, 우리가 단순하고 기본적이면서도 놀라운 원리인 황금률을 생활에서 실천한다면 다른 사람도 그에 관심을 갖고 알고자 할 것입니다. 우리는 산 위에 세워진 성과 같아 빛이 숨기어지지 아니할 것입니다.(마태복음 5:14 참조)" (*성도의 벗*, 1982년 7월호, 71쪽)

학생들에게 부모가 어떻게 하면 자녀들의 삶에서 "가장 설득력 있는 복음의 메시지"가 될 수 있는지에 대해 토론하도록 권유한다.

그는 인생의 초기에 열심히 일하는 것의 가치를 배웠다.

학생들에게 학생 교재에 있는 "그는 어렸을 때 교훈을 배웠음"(256~257쪽)을 읽으면서 다음 질문에 대한 답을 찾아보게 한다.

- 고든 비 힝클리가 "난로"에서 배운 교훈은 무엇이었는가?
- 여러분은 열심히 일하는 그의 능력이 교회 지도자로서 그가 성취한 것에 기여했다는 사실을 어떻게 생각하는가?

당시 제일회장단 보좌였던 고든 비 힝클리 회장의 다음 경험에 대해 얘기한다.

"일주일 전에 저는 흥미있는 경험을 했습니다. 공식적인 지명을 받지 않은 채 유타 주 남동부에 있는 한 시골 지역의 스테이크 대회에 참석했습니다. 그곳의 스테이크 회장과 자매님이 힝클리 자매와 저를 집으로 초대했습니다. 그가 토요일 오후 모임을 진행하고 있는 동안 우리는 차를 타고 스테이크 경내를 돌며 여섯 군데의 작은 마을을 방문했는데, 마을마다 교회가 있었습니다. 교회 주위에는 잔디가 파랗게 돋아 있었고 건물들은 비록 작고 오래된 것도 있었지만 깨끗하게 관리되어 있는 것을 보았습니다. 우리는 차를 타고 가면서 집들을 보았습니다. 화려한 모습은 아니었으나 거의 모든 집이 깨끗했으며 활짝 핀 꽃들로 아름답게 보였습니다. 토요일과 일요일을 여유있게 보내면서 저는 이 여행에서 그들의 신앙과 충실함에 대해 감사하며 그들에 대한 나의 사랑을 표현하고 싶었습니다. 그들 대부분이 작은 보상을 위해 열심히 수고하는 농촌 사람들입니다. 그러나 그들은 위대한 진리를 알고 있습니다. 그들은 '너희가 무엇을 심든지 또한 그대로 거둘 것임이라'(교성 6:33)는 수확의 법칙을 알고 있습니다."

"그들은 귀리를 심고 밀을 수확할 수 없다는 것을 압니다. … 그들은 또 다른 위대한 세대를 세우기 위해서는 희망과 신념을 갖고 일하며, 꿈을 갖고 계획을 세우며, 봉사하고, 희생하고, 기도하며, 힘들여 일해야 한다는 것을 알고 있습니다."(*성도의 벗*, 1990년 1월호, 106쪽)

책과 교육은 힝클리 가족에게 중요했다.

학생들에게 우리는 젊었을 때 일하는 것을 배울 수 있을 뿐만 아니라, 평생 우리를 축복해 주는 학문에 대한 사랑도 키울 수 있다고 설명한다. 배우고자 하는 소망과 일하는 능력은 종종 병행된다. 학생들과 함께 학생 교재에 있는 "힝클리 가족은 가정에서 배우는 것을 소중하게 여겼음"(257~258쪽)을 복습한다. 학생들에게 힝클리 가족이 배움을 격려하기 위해 제공한 구체적인 기회를 찾아보게 하고,

이 내용을 복습하면서, 칠판에 그것들을 열거한다. 그런 다음 질문한다.

- 집안에 양서들을 놓아두면 어째서 자녀들이 책을 읽게 되는가?
- 여러분은 선지자들과 위대한 사상가들의 저서가 고든 비 힝클리에게 어떤 영향을 주었다고 생각하는가?

청소년 시절 고든 비 힝클리는 조셉 스미스에 대한 강한 간증을 얻었다.

학생들에게 언제 그들이 처음으로 조셉 스미스가 하나님의 선지자라는 것을 알았는지 기억하느냐고 질문한다. 아마도 그들은 고든 비 힝클리 회장과 같은 교회 지도자들은 어떻게 선지자 조셉 스미스에 대한 간증을 얻었는지 궁금하게 여겼을 것이다. 학생 교재에 있는 "그는 조셉 스미스에 대한 강한 간증을 얻었음"(259쪽)을 복습하고 토론한다. 학생들에게 *찬송가*를 통해 비슷한 경험을 한 사람이 있는지 질문한다.

그는 어려운 질문에 답하는 방법을 배웠다.

다른 많은 교회 회원들처럼, 젊은 고든 비 힝클리는 교회와 복음에 대해 많은 의문을 갖고 있었다. 그는 답을 알고자 하는 진지한 소망을 갖고 있었으며, 그가 갖고 있는 의심들을 극복했다. 학생들과 함께 학생 교재에 있는 "그의 신앙은 의심을 초월했음"(260쪽)을 복습한다. 학생들에게 브라이언트 힝클리가 어떻게 그의 아들의 질문에 답해 주었는지를 유의하게 한다.

고든 비 힝클리가 부모에게서 배운 방법은 나중에 그의 인생에서 그에게 도움이 되었다. 그는 종종 그의 자녀, 교회 회원 및 대중 매체에서 그에게 묻는 질문에 대해 정중하게 대답했다. 한 번은 뉴욕 시 맨해튼 중심가에 있는 명성있는 하버드 클럽에 초대 받은 적이 있었다. 그곳에는 신문사와 텔레비전 편집인들을 포함하여 영향력 있는 인사들이 모여 있었다. 학생들과 함께 당시에 있었던 다음 기록에 대해 얘기한다.

> "삼십여 명의 언론계 지도자들이 서로 대화하기 좋은 형태로 자리를 잡았다. 점심을 먹은 후, 맥스웰 장로가 힝클리 회장을 소개하면서 런던 하이드 파크에서 야유하는 사람들에게 전파하던 젊은 선교사로서의 그의 경험을 언급했다. … 그러자 분위기는 유쾌하고 때로 유머가 오가는 상황이 되었다. 힝클리 회장은 교회의 국제적인 범위에 관한 개요에 대해 계속 얘기했으며, 선교 사업, 인도주의적 사업 및 교육 추구에 관한 의견을 말하고 질의 응답에 들어갔다."
>
> "이어 있었던 질문 중 몇 가지는 예상된 내용이었다. 한 가지 질문은 여성과 신권에 초점을 맞추었고, 다른 질문은 교회 내의 파문과 다툼에 관한 문제였다. 또 다른 문제는 교회에서 가족 역사 탐구를 강조하는 내용이었으며, 한 대중 매체의 중역은 힝클리 회장에게 교회와 그 회원들을 둘러싸고 있는 오해에 대해 자세히 설명해 달라고 부탁했다. 그는 각 질문에 대해 솔직하게, 그리고 지체하거나 입장 곤란하다는 느낌을 주지 않으면서 대답했다. 토론이 끝날 무렵 한 사람이 다음과 같이 말했다. '힝클리 회장님, 회장님은 무례한 질문에 거침없이 대답하셨습니다. 저는 과거에 교회에서 하는 일에 관해 일종의 비밀이 있다는 견해를 갖고 있었습니다. 회장님을 직접 뵈니, 회장님은 개방되어 있다는 느낌을 줍니다. 이것은 새로운 개방입니까, 교회는 이전에 대중에게 잘 알려지지 않은 부분들을 개방하는 것에 역점을 두고 있습니까?' 힝클리 회장은 이렇게 대답했다. '우리가 말하지 않는 것은 단 한 가지뿐입니다. 그것은 성전 안에서 행해지는 성스러운 일들입니다. … 우리는 성전에 들어가서 대중에게 말하지 않는 성스럽고 고결한 성약을 맺고 의식을 행합니다. … 그러나 그 외에는 모든 것에 대해 문이 활짝 열려 있습니다.'"(Sheri L. Dew, *Go Forward with Faith: The Biography of Gordon B. Hinckley* [1996년], 537~38쪽)

다음 질문에 대한 답에 대해 토론한다.

- 어떻게 하면 우리는 공격적인 태도를 갖지 않고 우리 주변에 있는 사람들과 정중하게 복음을 나눌 수 있는가?
- 우리는 대답할 수 없는 질문에 대해 어떤 반응을 보일 수 있는가?

그는 영국에서 선교사로 봉사했다.

학생들에게 고든 비 힝클리가 어디에서 선교 사업을 했는지 아느냐고 질문한다.(영국 런던에 선교부를 둔 유럽 선교부) 그가 어떻게 선교 사업 비용을 댔는지 설명할 수 있는 학생이 있는지 질문한다. 학생들과 함께 학생 교재에 있는 "모친의 사망"과 "그는 영국에서 선교 사업을 하도록 부름 받았음"(261쪽)의 첫 두 단락을 복습한다. 그런 다음 학생 한 명에게 "그는 영국에서 선교 사업을 하도록 부름받았음"의 나머지 부분에 나와 있는 내용, 즉 어떻게 힝클리 장로가 실망을 극복하고, 숙련된 선교사가 되었는가를 읽게 한다. 질문한다.

- "사업에 온 힘을 쏟는다"는 것이 무엇을 의미한다고 생각하는가?
- 고든 비 힝클리의 선교 사업은 그가 빨리 대응하고 "준비도 없이 즉석에서 말하는" 능력에 어떤 도움이 되었는가?

고든은 마조리 페이와 결혼했다.

학생들에게 마조리 페이와 고든 비 힝클리의 구애와 결혼에 관해 아는 것에 대해 얘기하도록 권유한다. 필요한 것은 학생 교재를 참조한다.(263~264쪽에 있는 "그는 영원한 동반자를 찾았음", "결혼 생활에는 적응하는 기간이 있었음", "그는 가정을 꾸렸음" 참조) 다음 질문에 대한 답에 대해 토론한다.

- 고든과 마조리 페이는 언제 만났으며, 고든이 마조리에 대해 가장 인상 깊었던 것은 무엇이었는가?
- 힝클리 회장이 마조리에 대해 갖고 있는 가장 초기의 기억은 어떤 것들이 있는가?
- 마조리는 결혼 초 몇 년간 어떤 것들을 조정하는 데 어려움을 겪었는가?
- 가족들은 그들의 첫 집에서의 생활을 어떻게 설명했는가?

학생들에게 힝클리 회장이 그의 아내 마조리에게 보낸 다음 찬사에 대해 얘기한다. 학생들에게 힝클리 자매가 남편을 지지한 구체적인 방법들을 잘 들어 보게 한다.

> "우리 아이들이 어렸을 때, 당신은 나와 별로 여행을 다니지 못했소. 나는 길게는 두 달씩 집을 비우곤 했소. 당시에는 집에 전화를 거는 것도 허용되지 않았었소. 우리는 편지를 썼소. 당신은 불평하지 않았소. 집에 돌아와 당신과 아이들의 팔에 안기는 일이 얼마나 좋았는지 모르오."
>
> "이제 최근 수 년간에 걸쳐 우리는 함께 멀리 그리고 많은 지역을 여행했소. 우리는 모든 대륙을 방문했소. 우리는 세계의 대도시와 많은 작은 도시에서 모임을 가졌소. 우리는 지상에 있는 각양각색의 사람들을 만났소. 우리는 당신에게 너무나 큰 감사를 표하는 수백만의 사람들에게 말씀을 했소. 당신의 친숙한 말 때문에 당신은 당신의 말씀을 들은 모든 사람들의 사랑을 받았소. 당신의 실용적인 훌륭한 감각, 생동감 있고 신선한 위트, 당신의 조용하고 그칠 줄 모르는 지혜, 그리고 놀랍고 꾸준한 신앙은 당신의 말씀을 들은 모든 사람들의 마음을 사로잡았소."

"당신은 나의 비평가요 재판관이었소. 당신은 내 구두가 잘 닦였는지, 옷이 다려졌는지, 넥타이가 제대로 되어 있는지 확인해 주었소. 당신은 대중 생활에서 오는 아첨의 말을 옆으로 제쳐놓고 정직하고 사랑스러운 친구들의 친절하고 진지한 말들을 골라냈었소. 당신은 거짓 찬사를 멀리하고 나를 겸손하도록 해 주었소. 얼마나 감사한지 모르오."(Virginia H. Pearce, *Glimpses into the Life and Heart of Marjorie Pay Hinckley* [1999년], 194쪽)

교사는 힝클리 자매가 남편에게 준 영향에 관해 얘기한 십이사도 정원회의 데이비드 비 헤이트 장로와 엘 톰 페리 장로의 다음 말씀들을 사용할 수 있다.

"힝클리 회장님은 사랑하는 아내인 마조리 페이 자매님과 결혼하시면서 영적인 힘을 더 얻게 되고 주님의 사업에 박차를 가하겠다는 소망이 더 커지셨습니다. 힝클리 자매님은 58여 년 동안 가장 영감적인 동반자로 함께 하셨습니다."(*성도의 벗*, 1995년 7월호, 36쪽)

"힝클리 회장님이 교회를 감리하는 동안 많은 이야기가 널리 사람들의 입에 오르내리고 기사화되고 또한 기록으로 남게 될 것입니다. 그분의 사랑하는 동반자인 마조리에 대한 기록은 그리 많지 않을 것입니다. … 그분은 교회와 전 세계의 여성들에게 참으로 훌륭한 모범이 되셨으며, 앞으로도 계속 그러하실 것입니다. 그분은 우리의 회장님을 진정으로 충실하게 내조해 온 동반자이십니다. …"

"여러 해 동안 저는 아내와 함께 힝클리 회장님 내외분을 모시고 많은 업무 수행을 위해 여행을 할 수 있는 특권을 누렸습니다. 여행을 할 때마다 힝클리 자매님께서 대단히 긍정적이고 명랑하시다는 것을 매번 느끼게 됩니다. 그분의 열정과 내조는 분명히 남편에게 용기를 줍니다. 종종 여행이 길고 지칠 때가 많습니다. 일정이 편안하지 않을 수도 있습니다. 호텔의 시설이 변변치 않을 수도 있습니다. 그러나 어떠한 곤경이나 불편 또는 시련 속에서도 힝클리 자매님은 침착성과 천성적인 명랑한 성품을 잃지 않으십니다. 우리가 비행기에서 내려 새로 도착한 곳의 성도들과 인사를 나눌 때마다 자매님의 친절하고 따스한 마음은 이내 전달됩니다. 그분은 신권 소유자 남편들이 문자 그대로 최선을 다하게 하는 내조의 표준이 되셨습니다."(*성도의 벗*, 1995년 7월호, 72쪽)

고든 비 힝클리는 많은 임무 지명을 통해 주님으로부터 가르침을 받았다.

학생들에게 고든 비 힝클리가 총관리 역원으로 부름 받기 전에 고용되어 있던 것에 관해 독특한 점이 무엇이었는지 제언하게 한다. 그는 오랫동안 교회 본부에서 다양한 분야의 일을 했다고 설명한다. 그의 임무 지명이 교회 회원들에 대한 깊은 감정과 이해를 갖도록 도와 주었다고 설명한다. 십이사도 정원회의 일원인 보이드 케이 패커 장로의 다음 말씀에 대해 얘기하고 토론한 다음, 학생들에게 "상심 위원회"가 무엇인지 설명할 준비를 하도록 부탁한다.

"어쩌면 겸손과 탁월함을 지니고 하나님의 왕국에서 봉사하게 될 사람은 자신이 부족하다고 생각하는 어떤 특성이나 성품을 하나의 축복으로 받는 것이 꼭 필요한지도 모른다."

"그런 '은사' 자체가 표면적으로 나타나지 않을 때가 흔히 있다. 그것은 보통 내부 깊숙이 숨겨져 있으며 그러한 사람이 모세가 배운 교훈을 배웠다는 것이 여러 가지 작은 방식으로

나타난다. 모세는 큰 시현을 보고 나서 그 교훈을 배우고 이렇게 말했다. '이 일로 말미암아 나는 사람이 아무 것도 아님을 아나니, 이 일은 내가 결코 생각해 본 적이 없도다.'(모세서 1:10)"

"고든 비 힝클리의 성품에도 그런 면이 있다. 아마도 그것은 그가 소년 시절 수줍음이 많았다는 사실을 시인하는 데서 오는지도 모른다. 이 '은사'가 없었다면, 그는 사회에서 높은 위치에 있으면서 평범한 남자와 여자, 미망인의 동전 한 푼과 가난한 사람들의 느낌과 그들에게 필요한 것에 무감각하게 되었을 것이다. 그러나 그는 그들에게 필요한 것을 잘 알고 있다. 그는 끊임없이 그들에 대해 생각한다. 그는 늘 이렇게 말했다. '나는 교회 회원에 대해 늘 민감한 마음을 지니고 있는데 그것은 내가 그들 가운데 한 사람이기 때문입니다.'"

"힝클리 형제는 여러 해 동안 비공식적으로 '상심 위원회'라고 하는 어떤 위원회에서 봉사했다. 그곳에서는 심각한 범법을 한 사람을 심리했다. 그는 죄로부터 고통 당하는 사람들에 대해 특히 그 죄로 인해 영향을 받는 무죄한 사람들에 대해 깊은 동정과 사랑을 지니고 있었다."

"그가 교회 회원들을 그렇게 생각하는 것은, 권세를 잘못 사용하거나, 군림하는 행정, 학술적 특권층, 가족 생활에서의 부당한 행위, 혹은 세상적인 가식 등에 대해 그가 푸념할 때(이는 정확한 말이다) 정확하게 나타난다."(*성도의 벗*, 1986년 10~11월호, 11쪽)

질문한다. 자신이 부족하다고 깨닫는 사람이라 해도 어떻게 하면 하나님의 왕국에서 더 잘 봉사할 수 있을까?

그는 가족에게 닻과 같은 사람이다.

고든 비 힝클리 회장의 자녀 가운데 한 사람이 그가 가족에게 미친 영향력에 대해 말한 다음 내용에 대해 얘기한다. 학생들에게 힝클리 회장의 간증과 모범이 이 자녀에게 어떤 영향을 주었는가에 대해 생각해 보게 한다.

"제 고민거리에 대해 아빠와 많이 이야기해 본 기억이 없어요. 하지만 전 마음속으로 아빠가 복음이 참되다는 것을 아신다는 사실을 알고 있었으며, 그것은 제게 엄청나게 중요한 문제였어요. 아빠는 닻과 같았어요. 자신의 느낌에 대해 분명하게 이야기하시지 않았기 때문에 저는 오직 아빠가 아신다는 것을 느낌으로 알 뿐이었어요. 아빠에게 하나님은 실재하는 분이었어요. 그리고 아빠가 기도할 때마다 저는 그분의 신앙이 얼마나 깊은지를 알 수 있었어요. 아빠는 저희를 위해서 기도하셨고, '짓밟히고 억압받는' 사람들과 '외롭고 두려움에 떠는' 사람들을 위해 기도하셨어요. 아빠가 자주 사용하신 문구는 '저희가 후회 없이 살 수 있도록 해 주시옵소서.'라는 것이었어요."(*성도의 벗*, 엠 러셀 밸라드, "고든 비 힝클리 회장, 영혼의 닻", *성도의 벗*, 1994년 10월호, 15쪽)

학생들에게 질문한다.

- 힝클리 회장이 자주 사용한 문구들 중 하나는 무엇이었는가? 그것은 여러분에게 어떤 의미를 주는가?
- 아버지와 어머니들은 자주 말을 하지 않지만, 자녀에게 그들이 간증을 갖고 있다는 것을 알리기 위해 어떤 일들을 하는가?

제2부: 후기

역사적인 배경

고든 비 힝클리는 교회 회장이 되기 전에 거의 14년 동안 제일회장단 보좌로 봉사했다. 그는 이전의 다른 모든 총관리 역원들을 합친 것보다도 더 많은 성전 헌납을 감리했다. 1981년 힝클리 회장이 제일회장단에서 봉사하도록 부름을 받았을 때, 커틀랜드와 나부 성전을 포함하여 21개의 성전이 헌납되었었다. 1983년 6월부터 2004년 6월까지, 그는 운영 중인 120개의 성전 가운데 84개의 성전을 헌납하거나 재헌납했다. 이 기간은 현 경륜의 시대 역사에서 성전 건립이 가장 활발했던 시기 중 하나였다. 성전 외에도, 힝클리 회장은 다른 많은 중요한 교회 사업들을 감독했다. 예를 들면, 정원이 21,000석이 되는 컨퍼런스 센터가 역사적인 솔트레이크 태버내클보다 더 많은 연차 대회 회중을 수용할 수 있도록 건립되었으며, 2000년 10월에 헌납되었다.

1995년, 고든 비 힝클리가 교회 회장이 되었을 때, 교회 회원 수는 9백 3십만이 넘었고, 2,150개의 스테이크, 307개의 선교부, 그리고 47개의 성전이 있었다.(2004 Church Almanac [2004년], 444쪽, 582쪽 참조) 2003년 말에 교회는 회원이 11,980,000명, 스테이크가 2,624개, 선교부가 337개, 그리고 성전이 116개로 성장했다.

교회 역사에서 가장 활기차게 성전 건립을 추구하던 시기라는 것 외에도, 힝클리 회장의 영감 받은 지도 아래 교회는 다른 중요한 프로그램들을 제정했다. 능력 부족으로 생기는 가난의 순환을 개선하고자, 힝클리 회장은 영구 교육 기금을 소개했다. 그 기금으로, "주로 귀환 선교사인 야망에 찬 젊은 성도들에게 학자금을 대출해 주어 학교에 다닐 수 있게 하고" 훌륭한 취업 기술을 배우게 했다. (*리아호나*, 2001년 7월호, 61쪽)

2003년 1월 11일 최초의 전 세계 지도자 훈련 모임이 교회에서 늘어나는 새로운 지도자들을 더욱 효과적으로 훈련하기 위해 전 세계에 있는 스테이크 센터에 방송되었다. 2004년 4월에 교회의 성장으로, 칠십인 제6정원회가 조직되었다.

사건, 중요한 일 및 가르침

고든 비 힝클리는 사도로 부름 받았다.

학생들과 함께 학생 교재에 있는 "그는 사도로 부름 받았음"(264~265쪽)을 복습하고 토론한 다음, 새로운 사도로서 힝클리 장로의 첫 연차 대회 말씀에서 발췌한 다음 말씀을 읽는다:

> "롬니 자매님이 어제 오후에 제게 이런 말씀을 하셨습니다. 그분은 어제 아침에 저와 이야기를 나눌 때 제 눈빛을 보고 지지를 받게 될 사람이라는 것을 알았다고 얘기했습니다."
>
> "저는 주 예수 그리스도를 받아들이지 않는 세상에 선뜻 나아가 그분의 증인으로서 서야 하는 이 책임의 막중함을 느낀다고 생각합니다. '예수께서 베푸신 사랑에 나 놀라며' 저는 주님의 선지자께서 제게 갖고 계신 신뢰와 이 형제님들의 사랑에 찬 말씀 덕분에 차분해짐을 느낍니다. … 저는 힘을 위해 기도하고, 도움을 위해 기도하며, 신앙과 순종하려는 의지를 위해 기도합니다. 저는 제가, 그리고 우리 모두가 이 위대한 사업이 예임된 대로 전진하게 하려면, 훈련이 필요하다고 생각합니다."(Conference Report, 1961년 10월, 115~116쪽)

학생들에게 질문한다.

- 고든 비 힝클리는 사도의 부름을 받았을 때 몇 살이었으며 교회 본부에서 얼마나 오랫동안 일을 했었는가?
- 힝클리 장로의 조부와 부친의 삶은 그가 사도로 부름 받는 데 대한 그의 느낌에 어떤 영향을 주었는가?
- "위대한 사업을 전진하게" 하려면 우리는 어떤 면에서 자신을 훈련해야 하는가?

그는 세상 사람들을 사랑한다.

학생들에게 많은 귀환 선교사들이 자신이 봉사한 나라와 사람들에 대해 표현한 느낌을 설명하게 한다. 문화와 생활 조건에 적응하기 힘들 수도 있었을 텐데, 그들이 봉사했던 지역의 사람들에 대해 친근한 느낌을 느끼는 이유에 대해 토론한다. 고든 비 힝클리 회장은 그가 교회를 위해 봉사하는 동안 광범위한 지역을 여행했으며, 아시아에 있는 사람들에 대한 깊은 사랑을 키웠듯이, 그가 갔었던 모든 곳에 있는 성도들과 사람들에 대한 사랑을 키웠다고 설명한다.

본 교재 219쪽에 있는 홍콩, 일본, 한국, 대만 및 필리핀 등을 포함한 동남 아시아 지역의 지도를 보여 준다. 고든 비 힝클리는 사도로 부름 받기 전에 십이사도 정원회 보조로, 이 지역과 아시아의 다른 지역에서 교회 일을 관리하도록 지명받았었다고 설명한다. 학생들에게 그가 돌보도록 지명 받았을 당시 그 지역에 대해 갖고 있던 부족한 지식에 관한 다음 설명을 읽어 준다.

> "힝클리 장로가 아시아와 그곳 사람들에 대해 알고 있던 내용은 백과 사전에서 읽을 수 있는 정도의 것이었다. 그는 아시아가 지구 반대편에 있다는 것과 광활한 땅으로 뒤덮여 있다는 것(전 세계 면적의 30퍼센트), 세계에서 인구 밀도가 가장 높은 몇몇 도시들, 어쩌면 아시아 인구의 절반이 모여 있는 도시들이 자리잡고 있다는 것, 그리고 영어와 비슷한 점이 없는 다양한 언어를 사용하고 있다는 것을 알 뿐이었다. 그는 동양의 후예 중 어느 누구와도 가깝게 교제해 본 기억이 없었으며, 아시아 사람들에 대해 아무런 특별한 감정도 없었다."(Sheri L. Dew, *Go Forward with Faith: The Biography of Gordon B. Hinckley* [1996년], 210쪽)

질문한다. 힝클리 장로가 그가 봉사해야 할 땅과 백성들에 관해 그토록 별로 아는 것이 없었는데 왜 그에게 이 부름이 주어졌는가?

학생들에게 1960년대 초에 힝클리 장로는 자주 그리고 한 번에 여러 주 동안 아시아 국가들을 여행했다고 말한다. 칠판에다 이 여러 나라에서 그가 한 다음 일들을 열거한다. 선교부 회장들을 가르치고 인도함, 선교사들에게 동기를 부여하고 가르침, 성도들을 가르치고 그들의 필요 사항을 보살핌, 교회 건물을 지을 대지를 매입함, 지도자들을 발굴하고 키움 등.

다음 내용을 읽고 학생들에게 힝클리 장로가 함께 일한 아시아 사람들에 대해 느낀 점을 어떻게 설명하고 있는가를 주의 깊게 들어 보라고 한다.

> "힝클리 장로는 아시아인에 대해 남다른 애정을 갖고 있었다. 그는 이 단호한 사람들의 성실함과 재치, 그리고 근로 윤리를 칭찬했으며, 약간은 형식적이지만 정중하고 싹싹한 예절에 매료되었다. 비록 교회는 작고 어려웠지만, 그는 회원들의 검소함 속에 있는 잠재력을 보았다."(Dew, *Go Forward with Faith*, 220쪽)

질문한다. 아시아의 여러 국가에 있는 교회는 힝클리 장로가 처음으로 아시아에 있는 교회를 관리하도록 지명 받은 이후에 어떻게 성장했는가? (교사는 본 교재 220쪽에서 성전과 스테이크의 수 등을 표시한 지도를 보여 줄 수 있다)

세월이 흐른 후 1987년에 힝클리 회장은 아시아 국가에 있는 교회와 아시아 회원들의 신앙의 성장을 다음과 같이 설명했다.

"불과 27년 전인 1960년에 나는 제일회장단으로부터 아시아에 있는 선교부 회장들과 선교사들과 성도들과 함께 일하라는 지명을 받았습니다. 당시 그곳의 교회는 취약하고 수도 적었습니다. 군에 복무하는 충실한 후기 성도들에 의해 일본, 대만, 한국 등지에 씨앗이 뿌려졌습니다. 그러나 그것은 아주 작고 연약한 것이었습니다. 우리가 소유한 건물도 없었습니다. 우리는 임대한 집에서 소수가 모여 모임을 가졌습니다. 그러한 집은 겨울철에 춥고 불편했습니다. 개종자들이 교회에 들어왔으나 신앙이 부족한 사람들은 곧 떠났습니다. 그러나 당시의 역경을 극복한 신앙이 강하고 훌륭한 남자들과 여자들이 남았습니다. 그들은 시설이 아니라 메시지에서 힘을 얻었습니다. 그들은 오늘날까지 변함없이 충실했고 그들의 수가 수천 수만이 되었습니다."

"몇 주 전에 우리는 동경에서 지역대회를 가졌습니다. 커다란 홀이 가득 찼습니다. 그곳에는 오늘 아침 솔트레이크 태버내클에 모인 사람들의 수만큼 많은 사람들이 모였습니다. 주님의 영이 그곳에 임재했습니다. 신앙의 태도가 그 수많은 청중에게서 엿보였습니다. 수도 얼마 안 되고 연약하던 당시의 그들을 알고 있는 나로서는, 그것은 기적이 아닐 수 없었으며, 나는 주님께 그 기적에 대해 감사를 드립니다."

"우리는 홍콩에서도 같은 것을 경험했습니다. 그곳에는 네 개의 시온의 스테이크가 있습니다."

"그러고는 한국의 서울에서, 대도시의 가장 큰 홀에 들어섰을 때 모든 의자가 예수 그리스도 후기 성도 교회의 회원들과 초청받은 손님들로 가득 찬 것을 보고 마음에 큰 감명을 받았습니다. 320명의 대합창단이 '오 사랑스러운 아침'('요셉 스미스의 첫 번째 기도,' *찬송가*, 24장)을 개회 찬송으로 불렀습니다. 이 노래는 선지자 조셉 스미스의 첫번째 시현에 대해 감동적으로 표현한 것입니다."

"나는 참혹한 전쟁을 겪은 한국이 처했던 빈곤과 재건의 날들을 압니다. 우리가 처음 그곳에 갔을 때, 서울에 여섯 명의 선교사가 있었고, 부산에 두 명이 있었습니다. 어떤 선교사들은 간염을 앓았습니다. 오늘날 그곳에는 번창해 나가는 네 개의 선교부가 있고, 선교사의 수도 대략 600명 가량 됩니다. 많은 선교사들이 한국의 아들 딸들입니다. 그들 가운데에는 신앙의 불빛으로 가슴이 불타는 총명하고 아름다운 젊은 여성들도 있습니다. 그들 가운데는 또 선교 사업을 위해 학업을 잠시 중단한 청년들도 있습니다. 이 젊은이들은 교육과 마찬가지로 병역 문제 때문에 큰 제약을 받고 있습니다만, 그들의 마음속에는 신앙이 있습니다."

"내가 처음 한국에 갔을 때 두세 개의 작은 지부가 있었습니다. 오늘날 그곳에는 150개의 지역 단위 조직인 와드와 지부가 있습니다. 당시에는 북극동 선교부 산하의 작고 외진 지방부였습니다. 예배당도 없었습니다. 오늘날에는 14개의 스테이크와 건축되었거나 소유하고 있는 47개의 예배당과 임대하고 있는 52개의 건물, 그리고 건축 중인 다른 건축물들이 있습니다."

"삼 주 전 그 회중에서 나의 영혼을 깊이 감동시킨 영을 느꼈습니다. 나는 아름다운 신앙의 열매를 보았습니다. 나는 알려지지 않은 교회를 세우려 애쓰던 초기의 상황을 잘 압니다. 그들의 빈곤도 잘 알고 있었습니다. 지금 그곳에는 힘이 있습니다. 그곳에는 꿈도 꾸지 못했던 번영이 있습니다. 따뜻한 우정의 정신이 있습니다. 그곳에는 헌신적인 남편과 아내 그리고 착하고 귀여운 자녀로 구성된 가족들이 있습니다."

"이들은 내가 사랑하는 사람들입니다. 나는 그들의 신앙 때문에 그들을 사랑합니다. 그들은 이지적이며 교육받은 사람들입니다. 그들은 열심히 일하고 진취적입니다. 그들은 겸손하고 그들의 신앙심은 깊습니다. 그들은 세상의 다른 사람들에게 모범이 됩니다."(*성도의 벗*, 1988년 1월호, 60~61쪽)

학생들에게 질문한다.

- 교회 성장에 관한 힝클리 회장의 말씀을 생각하면서 여러분은 자신의 지역에서 교회가 어떻게 성장하는 것을 보았는가?
- 누가 여러분에게 충실한 후기 성도들의 모범을 보여 주는가?

그는 세 분의 교회 회장의 보좌로 봉사했다.

학생들에게 다음 질문을 한다.

- 고든 비 힝클리 회장 이전에 봉사한 세 분의 교회 회장은 누구였는가? (스펜서 더블류 킴볼, 에즈라 태프트 벤슨, 하워드 더블류 헌터)
- 이 세 분을 위해 직접 봉사했던 힝클리 회장의 부름은 무엇이었는가?(그들 각자의 보좌)

고든 비 힝클리 회장은 제일 회장단 보좌로 거의 14년 동안 봉사했다고 설명한다. 세 분의 교회 회장과 더불어 봉사하면서 그는 교회 운영에 대해 더 큰 이해를 갖게 되었다. 교회 회장과 다른 보좌들이 신체적인 어려움에 직면했을 때, 그는 제일회장단의 많은 책임을 짊어지게 되었다. 그는 "그 책임은 너무 막중하고 감당하기 힘든 것이었습니다. … 그것은 당시 거의 두려울 정도의 큰 부담이었습니다"라고 보고했다. 학생들과 함께 학생 교재에 있는 "제일회장단 보좌로 부름 받음"(265~266쪽)을 읽는다. 그런 다음 질문한다.

- 힝클리 회장이 제일회장단 보좌로 부름 받은 것은 그가 교회 회장으로 봉사할 준비를 하는 데 어떤 도움이 되었는가?
- 힝클리 회장이 특별히 어려웠던 시기에 "가만히 있어 내가 하나님인 줄 알라."(교성 101:16)라는 주님의 말씀은 그에게 무엇을 의미했는가?
- 힝클리 회장의 기도에 대한 이 응답은 여러분에게 어떤 도움이 될 수 있는가?

"가족: 세상에 전하는 선언문"이 발표되었다.

예수 그리스도 후기 성도 교회의 제일회장단과 십이사도 정원회는 이따금 "선언문"이라 불리우는 공식 성명을 발표했다고 설명한다. 선언문이라는 명칭을 붙이지 않는 다른 공식 성명은 "공식 선언" 혹은 "교리적 해석"이라고 한다. 교회 지도자들에 의한 이 모든 공식적인 발표문은 교회 회원들과 세상의 다른 사람들에게 본질적으로 엄숙하고 진지한 것이다.

1995년 9월 23일 고든 비 힝클리 회장은 연차 대회 상호부조회 모임에서 "가족: 세상에 전하는 선언문"을 낭독했으며, 그것이 발표된 이유를 설명했다. 학생들과 함께 학생 교재에 있는 "그는 가족 선언문의 필요를 설명했음"(271쪽)을 복습한다. 그런 다음 질문한다.

- 이 선언문은 누구에게 주어졌는가? (제목 참조)
- 가족에 관한 선언문은 세상에 어떤 도움이 될 수 있는가?

학생들과 함께 힝클리 회장의 다음 말씀을 나누고 토론한다.

> "왜 우리는 지금 가족에 대한 이러한 선언문을 갖고 있습니까? 그 이유는 바로 가족이 공격을 받고 있기 때문입니다. 세계 도처에서 가족들이 파괴되고 있습니다. 사회를 개선할 수 있는 장소는 바로 가정입니다. 어린이들 대부분은 배운대로 행합니다. 우리는 가족을 강화함으로써 세상을 더 낫게 만들고자 노력하고 있습니다."("영감을 주는 말씀들", *성도의 벗*, 1997년 8월호, 5쪽)
>
> "가정의 힘 이상으로 국가가 강해질 수는 없습니다. 국가를 개혁하고 싶으면, 가족에서부터 시작해야 합니다. 즉 부모들은 자녀들에게 적극적이고 긍정적이며 가치 있는 일을 위해 노력할 수 있게 하는 원리와 가치관들을 가르치는 일부터 시작해야 합니다. … 부모에게는 올바른 방법으로 자녀들을 가르치는 것보다 더 큰 책임이 있을 수 없으며, 세월이 흐르면서 자녀들이 성실하고 정직하게 성장하여 의미 있는 삶을 꾸려가는 모습을 보는 것보다 더 만족스러운 일도 없습니다."(*성도의 벗*, 1997년 1월호, 48~49쪽)

그는 가족의 중요성에 관해 가르쳤다.

반원들을 다섯 그룹으로 나누고 그들에게 학생 교재에 있는 다음 내용들을 읽고 토론하도록 지명한다: "그는 어머니가 되는 일의 중요성을 가르쳤음"(267~268쪽), "이기심은 이혼의 주요 원인임"(268쪽), "결혼은 영원한 동반 관계가 되어야 함"(269쪽), "어머니 여러분, 하나님이 여러분을 축복해 주시기 바랍니다."(271~272쪽), "복음의 방법으로 자녀를 키우십시오."(272쪽) 그룹들에게 3분내지 5분 동안 지명 받은 내용에서 가르치는 원리를 토론하라고 한다. 그런 다음 각 그룹에서 한 학생씩 이 원리들에 따라 행할 수 있는 방법에 대해 짧게 요약하여 발표하게 한다.

일리노이 주 나부 성전 헌납으로 힝클리 회장 부친의 꿈이 이루어졌다.

구할 수 있으면, 일리노이 나부 성전의 사진을 전시한다. 2002년 6월에 나부 성전을 헌납한 것과 관련된 역사는 여느 다른 성전과는 다르다고 설명한다. 학생들에게 질문한다. 왜 나부 성전은 독특한가? (성도들이 이전에 나부에 성전을 지었으나, 곧 박해로 인해 성전에서 쫓겨났다. 건물은 나중에 1848년에 있었던 화재 때문에 파괴되었다.)

학생들에게 또 다른 독특한 상황이 고든 비 힝클리 회장의 부친과 관련되어 있다고 말한다. 1930년대에 고든 비 힝클리의 부친, 브라이언트 힝클리가 미국 북부 선교부의 회장이었을 때, 나부 지역의 취득과 재건 사업을 시작하기 위해 나부로 여행을 했었다. 브라이언트 힝클리는 당시 나부의 상황과 재건에 관한 전망을 이렇게 설명했다.

"한때 번성하고 아름다웠던 도시는 이제 주민 천 명도 살지 않는 잊혀진 시골 마을로 변했다. 예전에 있었던 몇몇 몰몬 가옥들은 세월과 더불어 사랑스런 모습으로 그대로 서 있고, 많은 집들은 사라졌으나 푸른 언덕과 흐르는 미시시피 강은 그대로였으며, 그 모든 것 위에 사라진 영광의 우울한 기운이 깔려 있었다. 이 아름다운 나라의 어느 곳에서도 이곳이 갖고 있는 것보다 더 매혹적이고 더 극적인 역사는 찾을 수 없다. …"

"이 작은 중심지로부터 미국에서의 개척과 이민의 대역사의 새로운 장이 시작되었다. 궁핍하게 되고 박해 받은 이 백성은 그들에게 닥친 비운을 통곡하느라 시간을 허비하지 않고, 지난 날의 고통을 잊으며 나가서 일을 했다. …"

"나부는 미국의 가장 아름다운 성지 중 하나가 되고 교회에서 가장 활발한 선교 사업의 중심지 가운데 하나가 될 것이다."("The Nauvoo Memorial", *Improvement Era*, 1938년 8월, 458쪽, 511쪽)

브라이언트 힝클리는 1961년에 별세했다고 설명한다. 1999년에 고든 비 힝클리 회장은 연차 대회에서 나부 성전이 재건될 것이라고 발표했다. 그 후에 있었던 대회에서 힝클리 회장이 회고한 다음 내용에 대해 얘기한다.

"영의 속삭임에 의해서, 그리고 그 지역에서 선교부 회장으로 봉사하셨고, 또 나부 설립 100주년을 기념하여 성전 재건을 소망했으나 결코 그렇게 할 수 없었던 저의 부친에게서 동기를 부여 받아 우리는 1999년 4월 연차 대회에서 이 역사적인 건물의 재건을 발표했습니다."

"흥분과 설레임이 대기를 가득 채웠습니다. 남녀를 불문하고 사람들이 건축을 돕고자 하는 소망으로 몰려들었습니다. 많은 기부금과 기술이 제공되었습니다. 어떤 경비도 아끼지 않았습니다. 우리는 선지자 조셉을 추모하고 하나님께 드리는 헌물로서 주님의 집을 재건해야 했습니다. 지난 6월 27일 오후, 158년 전 조셉과 하이럼이 카테지에서 총격을 당해 순교하던 바로 그 시각에, 우리는 이 웅장한 새로운 건축물을 한납했습니다. 그곳은 참으로 아름다운 장소입니다. 성전은 원래의 성전이 있던 바로 그 자리에 세워졌습니다. 성전의 외부 크기는 본래의 것과 같습니다. 그것은 이 경륜의 시대의 위대한 선지자요, 선견자인 조셉을 추모하기에 안성맞춤입니다."(*리아호나*, 2002년 11월호, 6쪽)

힝클리 회장은 교회 회원들에게 성전을 활용하도록 권고했다.

학생들에게 고든 비 힝클리 회장은 이전의 모든 다른 선지자들이 헌납한 것보다 더 많은 성전을 헌납했다고 말한다. 그가 1958년 4월에 처음 총관리 역원이 되었을 때, 교회에는 운영 중인 성전이 단지 10개뿐이었으며 데이비드 오 맥케이 회장이 뉴질랜드 해밀턴에 11번째 성전을 막 헌납하려던 차였다. 힝클리 회장이 1981년에 제일 회장단에 부름을 받았을 때, 커틀랜드와 나부 성전을 포함해서 이 경륜의 시대에 헌납된 성전은 21개였다. 1983년 6월부터 2004년 6월까지 힝클리 회장은 운영 중인 120개의 성전 가운데 84개를 헌납 또는 재헌납했다.

학생들과 함께 학생 교재에 있는 "교회는 성전 없이 완전하지 않음"과 "그는 2000년까지 100개의 성전을 가질 계획을 세웠음"(272~273쪽)을 복습한다. 그런 다음 질문한다. 왜 힝클리 회장은 온 세상에 성전을 짓는 일을 그토록 강하게 강조했는가?

교회 회원들이 성전을 활용해야 한다는 힝클리 회장의 권고에 대해 얘기한다.

> "다양한 규모와 건축 설계로 지은 이 훌륭한 건물들은 이제 세계 여러 나라에 흩어져 있습니다. 그 건물들은 사람에게 불멸과 영생을 가져다주려는 목적(모세서 1:39 참조)을 지닌 전능하신 하나님의 사업을 추진하는 일에서 우리 회원들을 돕기 위해 건축되었습니다. 이 성전들은 사용하기 위해 지어졌습니다. 그것들을 사용하면서 우리는 하나님 아버지께 영광을 돌립니다."
>
> "대회를 시작하면서, 저는 형제 자매 여러분에게 교회 성전들을 활용하실 것을 당부드립니다."
>
> "그곳에 가서 하늘의 하나님이 우리에게 알려 주신 위대하고 놀라운 사업을 추진하십시오. 그곳에서 그분의 방법과 그분의 계획을 배웁시다. 그곳에서 우리를 의로움과 비이기심, 그리고 진리의 길로 인도하는 성약을 맺읍시다. 그곳에서 하나님의 신권의 권세로 집행되는 영원한 성약의 가족으로 함께 모입시다."
>
> "그리고 그곳에서 이전 세대에 살았던 사람들, 즉 우리가 지금 해 줄 수 있는 봉사를 기다리는 우리 조상들에게 이와 똑같은 축복을 베풀어 주시기 바랍니다."
>
> "하늘의 축복이 여러분과 함께하시기 바랍니다. 엘리야의 영이 여러분의 마음에 감동을 주고 움직여서 여러분이 해주지 않는다면 발전할 수 없는 다른 사람들을 위해 이 일을 해 주시기 바랍니다. 우리가 지닌 이 영광스러운 특권을 기쁘게 누리시기 바랍니다. 겸손히 예수 그리스도의 이름으로 기원합니다. 아멘."(*리아호나*, 2002년 11월호, 6쪽)

성전 사업에 관한 교사의 간증을 나눈다.

힝클리 회장은 늘 긍정적이고 낙천적이다.

학생들에게 고든 비 힝클리 회장을 어떻게 묘사하겠느냐고 질문한다. 힝클리 자매가 그녀의 남편을 묘사한 다음 말씀에 대해 얘기한다. 그런 다음 힝클리 회장의 권고에 대해 얘기한다.

> "[힝클리 자매님은] 그가 얼마나 낙천적인가를 말하면서, 그는 걱정하는 개인들에게 늘 '일이란 결국 끝에 가서는 잘 될 것'이라며 확신을 준다고 했습니다."(Neal A. Maxwell, "President Gordon B. Hinckley: The Spiritual Sculpturing of a Righteous Soul", *Ensign*, 1982년 1월호, 11쪽에서 인용)
>
> "모든 것은 잘 될 것입니다. 여러분이 계속 노력하고 기도하고 일한다면, 모든 것은 잘 될 것입니다. 그것들은 항상 그렇습니다. 만일 여러분이 일찍 죽고 싶으면, 부정적으로 사십시오. 긍정적인 것을 강조하십시오. 그러면 오래 살 것입니다."(Dew, *Go Forward with Faith*, 423쪽)

학생들에게 질문한다. 이 낙천성은 힝클리 회장이 하도록 부름 받은 일에서 어떤 방법으로 나타난다고 여러분은 생각하는가?

그는 교회를 "희미한 데서" 이끌어 내도록 도왔다.

학생들과 함께 학생 교재에 있는 "그는 매스컴에 익숙해 있었음"(270쪽)을 읽고 토론한다. 힝클리 회장이 국내외의 매스컴과 가졌던 인터뷰와 토론은 교회에 관한 부정적인 태도와 견해를 종식시키는 데 도움이 되었다.

그는 우울한 시간에 직면했다.

고든 비 힝클리 회장이 2004년 4월 연차 대회 폐회 말씀에서 전한 다음 말씀에 대해 얘기한다.

> "몇몇 분들은 힝클리 자매님이 안 계신 것을 알아보셨을 것입니다. 제가 총관리 역원이 된 후 46년이라는 세월 중 처음으로 제 아내가 연차 대회에 참석하지 못했습니다. 올해 초 저희는 가나 아크라에 성전을 헌납하기 위해 아프리카에 있었습니다. 그 후 대서양에 위치한 살이라 불리는 불모의 섬에 도착해 그 지역 지부의 회원들과 만났습니다. 그런 다음 카리브 해에 위치한 세인트 토마스 섬에 도착했습니다. 그곳에서는 회원들 중 일부 몇 사람을 만났습니다. 그러고 나서 집으로 돌아오는 길에 제 아내가 피로로 쓰러졌습니다. 그 후로 계속 어려움을 겪고 있습니다. 그녀는 저보다 나이가 조금 적어 이제 아흔 둘입니다. 시간은 계속 흘러가고 있는 것처럼 보이며 아무도 그것을 되돌릴 방법을 모릅니다."
>
> "저에게는 우울한 시간입니다. 이번 달이면 결혼한 지 67년이 됩니다. 그녀는 유능하고 재능 있는 다섯 아이의 어머니이며, 스물다섯 명의 손자 및 손녀 그리고 계속 성장하고 있는 증손자 및 증손녀의 할머니입니다. 여러 해 동안 우리는 나란히 함께 걸어왔으며 동등한 동반자로서 힘든 시기와 좋은 시기를 함께 겪었습니다. 그녀는 가는 곳마다 사랑, 용기 및 신앙을 전하면서 도처에서 이 사업에 대해 간증했습니다."(*리아호나*, 2004년 5월호, 103~104쪽)

이틀 후인 2004년 4월 6일, 힝클리 회장의 아내인 마조리 페이 힝클리가 별세했다. 그녀가 세상을 떠난 후 *리아호나*에 실린 다음 기사에 대해 얘기한다.

> "마조리 페이 힝클리 자매는 67년 동안 남편인 고든 비 힝클리 회장과 함께 세계 전역을 여행했다. 2004년 4월 6일, 그녀는 지상에서의 여정을 마쳤다. 힝클리 자매는 가족과 사랑하는 사람들에게 둘러싸인 채, 고령으로 이 세상에서 다음 세상으로 조용히 떠났다. 1911년 11월 23일에 출생한 그녀는 향년 92세다."
>
> "힝클리 자매는 자신의 인생 여정에서의 놀라움을 종종 다음과 같이 농담으로 표현했다. '저처럼 훌륭한 여인이 어떻게 이런 궁지에 빠졌을까요?' 별세하기 몇 개월 전 교회 잡지와의 인터뷰에서 힝클리 자매는 이렇게 말했다. '기대했던 것보다 좋았다고 말할 수 있겠지요. 훌륭한 날들이었습니다.' 따뜻한 마음과 빠른 재치로 잘 알려진 그녀는 교회 잡지에서 이렇게 말했다. '인생에서 웃을 수 없다면, 우리는 어려움에 빠져들게 됩니다.'("힝클리 회장 부부와 함께", *리아호나*, 2003년 10월호, 32~37 참조) 그리고 장례식에서 그녀는 '사랑의 화신'으로 칭송 받았다."("마조리 페이 힝클리 자매가 92세를 일기로 별세함", *리아호나*, 2004년 5월호, 124쪽)

힝클리 회장이 구주에 대해 간증하다.

선지자들은 주님과 구주 예수 그리스도의 신성에 대해 간증한다고 설명한다. 그들은 구주의 특별한 증인들이다. 고든 비 힝클리 회장이 에즈라 태프트 벤슨 회장의 보좌로 봉사하는 동안 나눈 그의 다음 간증에 대해 얘기한다. 학생들에게 "우리 신앙의 정점이 되는 요소"와 우리의 구속주가 우리에게 가져오는 것이 무엇인지 찾아보게 한다.

> "우리 신앙의 정점이 되는 요소는 우리 모두의 아버지이신 살아 계신 하나님과 이 세상의 구속주이신 그분의 사랑하는 아들에 대해 우리가 갖고 있는 확신입니다. 우리가 이곳에 존재하는 것은 구속주의 속죄와 희생 덕분입니다. 그분의 희생과 속죄 덕분에 하나님의 모든 자녀들이 주님의 구원에 참여하게 될것입니다. 즉 '아담 안에서 모든 사람이 죽은 것 같이 그리스도 안에서 모든 사람이 삶을 얻'(고린도전서 15:22)게 될 것입니다. 구주의 희생과 속죄 덕분에 영원한 복음의 위대한 계획이 우리에게 실현될 수 있게 되었습니다. 이 계획을 통해 주님 안에서 죽은 자는 죽음을 맛보지 않고 영원한 해의 왕국에 갈 기회를 갖게 될 것입니다."
>
> "우리 자신의 무력함 속에서 그분은 우리의 구원자가 되셔서 우리를 파멸로부터 구하시며 영생으로 인도해 주십니다."
>
> "절망과 고독과 두려움을 느끼는 시간에 그분은 바로 우리 앞에서 도움과 위안과 확신과 신앙을 가져다주십니다. 그분은 우리의 왕이요 구주시며 인도자요 우리의 주님이시며 우리의 하나님이십니다."(*성도의 벗*, 1992년 1월호, 63쪽)

학생들과 함께 학생 교재에 있는 "저는 알고 있습니다 …"(277쪽)를 복습한 다음, 그들에게 힝클리 회장이 알고 있는 것들의 일부를 열거하게 한다. 그런 다음 질문한다. 여러분은 이러한 것들에 대한 힝클리 회장의 간증을 알게 됨으로써 어떻게 강화될 수 있는가?

"내 구주 살아 계시다"

고든 비 힝클리 회장은 *찬송가* "승리한 나의 구속주"(*찬송가*, 75장)의 가사를 썼다. 학생들에게 그 *찬송가*를 부르게 하고, 학생들에게 그들이 자신의 느낌을 기꺼이 표현하고 싶은 원리나 교리를 찾아보게 한다.

사람들이 예수 그리스도께로 나아오도록 도운 전임 선지자들의 업적을 치하하면서 교회를 이끈 후기 선지자들의 성스러운 부름에 대해 교사의 간증을 전한다.

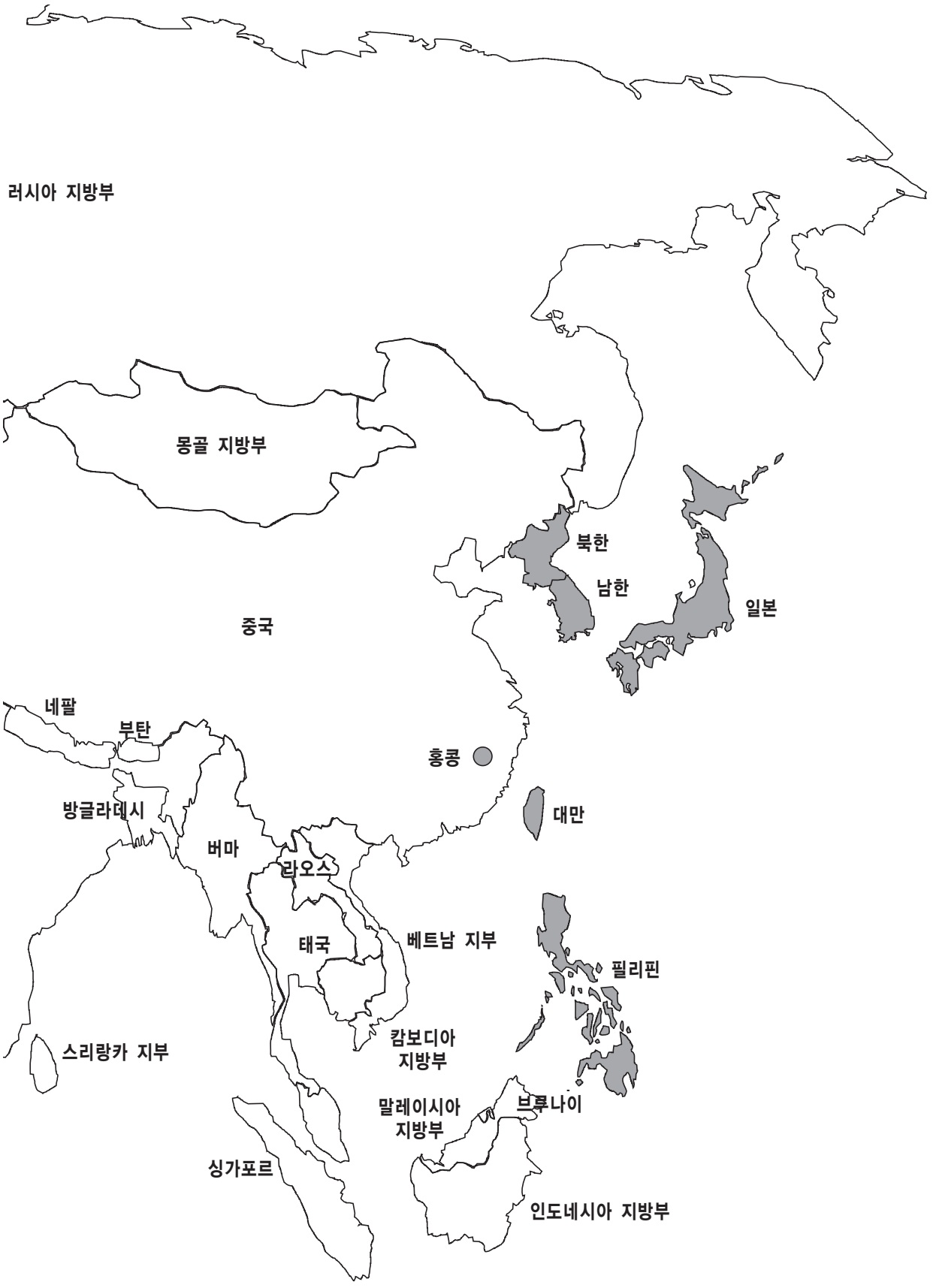
러시아 지방부
몽골 지방부
북한
남한
일본
중국
네팔
부탄
홍콩
방글라데시
대만
버마
라오스
태국
베트남 지부
필리핀
스리랑카 지부
캄보디아
지방부
말레이시아
지방부
브루나이
싱가포르
인도네시아 지방부

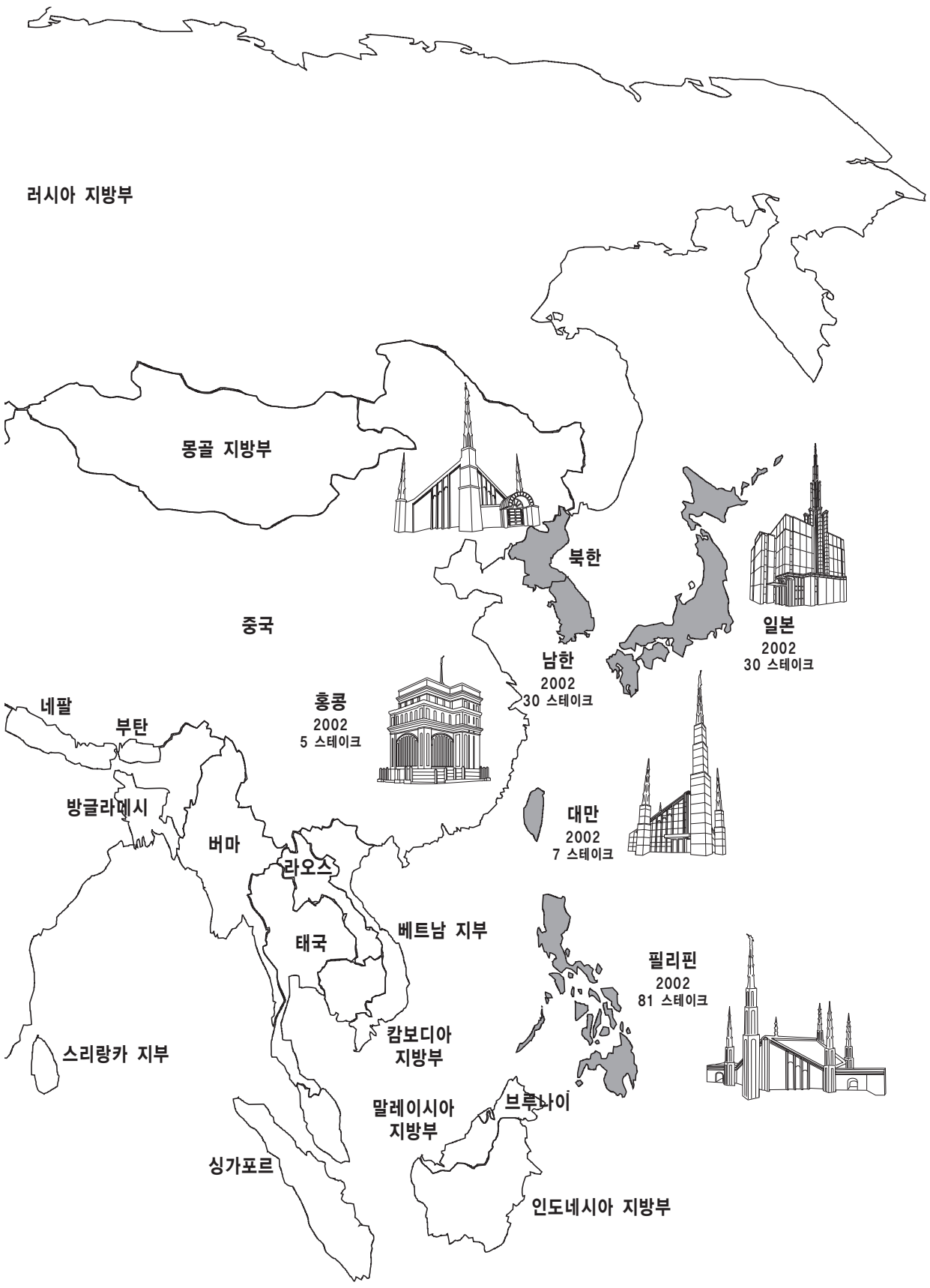
러시아 지방부
몽골 지방부
북한
중국
일본
2002
30 스테이크
남한
2002
30 스테이크
홍콩
2002
5 스테이크
네팔
부탄
방글라데시
버마
대만
2002
7 스테이크
라오스
베트남 지부
태국
필리핀
2002
81 스테이크
캄보디아
지방부
스리랑카 지부
말레이시아
지방부
브루나이
싱가포르
인도네시아 지방부

예수 그리스도
후기성도교회

KOREAN
4 02324 79320 8
32479 320